LOC-
ARCHIVES

1

EXCLU
DU
PRÊT

ASSEMBLÉE NATIONALE

CONSTITUTION DU 4 OCTOBRE 1958

SEPTIÈME LÉGISLATURE

PROGRAMMES

ET

ENGAGEMENTS ÉLECTORAUX

Élections générales

des

14 et 21 juin 1981

FONDATION NATIONALE DES SCIENCES POLITIQUES
BIBLIOTHÈQUE

TOME I

(Ain à Ille-et-Vilaine)

PARIS
Imprimerie de l'Assemblée nationale

1

FONDATION NATIONALE DES SCIENCES POLITIQUES
BIBLIOTHÈQUE

Coll 4° 1192 (1-1981)

8203934

ASSEMBLÉE NATIONALE

CONSTITUTION DU 4 OCTOBRE 1958

SEPTIÈME LÉGISLATURE

PROGRAMMES

ET

ENGAGEMENTS ÉLECTORAUX

Elections générales

des

14 et 21 juin 1981

TOME I

(Ain à Ille-et-Vilaine)

PARIS

Imprimerie de l'Assemblée nationale

AVANT-PROPOS

C'est en 1881 que Désiré Barodet, député de la Seine, demanda la rédaction d'un cahier des professions de foi des nouveaux élus qui « déterminerait la nature et la portée des réformes réclamées par le pays ». Cette proposition fut adoptée le 7 février 1882.

Initialement, le recueil était l'annexe d'un rapport établi par une Commission de 22 membres chargée de dépouiller les professions de foi et de dresser le tableau des vœux et volontés exprimés.

Le 8 juin 1939, la Chambre des députés renonça à nommer la Commission de 22 membres et adopta une résolution qui remettait désormais au Secrétariat général le soin d'établir ledit recueil.

L'article 164 du Règlement de l'Assemblée nationale prescrit à cet effet : « Il est établi, au début de chaque législature, par les soins du Secrétariat général de l'Assemblée nationale, un recueil des textes authentiques des programmes et engagements électoraux des députés proclamés élus à la suite des élections générales. »

Jusqu'aux élections générales de 1973, le « Barodet » était constitué à partir de la réimpression, allégée, des tracts électoraux. Il offre, depuis lors, les fac-similés des circulaires électorales envoyées par les députés élus à leurs électeurs, tant au premier qu'au deuxième tour.

ABRÉVIATIONS

R.P.R.	Groupe du rassemblement pour la République.
U.D.F.	Groupe union pour la démocratie française.
S.	Groupe socialiste.
C.	Groupe communiste.
N.I.	Députés n'appartenant à aucun groupe.

LISTE DES DÉPUTÉS

proclamés élus à la suite des élections générales des 14 et 21 juin 1981.

			Circonscriptions
MM.	François ABADIE	Hautes-Pyrénées	2e
	Maurice ADEVAH-PŒUF	Puy-de-Dôme	4e
	Jean-Marie ALAIZE	Ardèche	3e
	Nicolas ALFONSI	Corse-du-Sud	1re
	Jean ANCIANT	Oise	4e
	Edmond ALPHANDERY	Maine-et-Loire	3e
	Gustave ANSART	Nord	20e
	Vincent ANSQUER	Vendée	4e
	François ASENSI	Seine-Saint-Denis	8e
	Emmanuel AUBERT	Alpes-Maritimes	4e
	François d'AUBERT	Mayenne	1re
	André AUDINOT	Somme	5e
	Robert AUMONT	Aisne	1re
	Jean AUROUX	Loire	5e
	François AUTAIN	Loire-Atlantique	3e
Mme	Edwige AVICE	Paris	16e
MM.	Jacques BADET	Loire	3e
	Jean-Pierre BALLIGAND	Aisne	3e
	Georges BALLY	Isère	7e
	Paul BALMIGÈRE	Hérault	4e
	Gérard BAPT	Haute-Garonne	2e
	Bernard BARDIN	Nièvre	3e
	Michel BARNIER	Savoie	2e
	Raymond BARRE	Rhône	4e
	Jacques BARROT	Haute-Loire	1re

	Circonscriptions	
Jean-Jacques BARTHE	Pas-de-Calais	7e
Claude BARTOLONE	Seine-Saint-Denis	6e
Pierre BAS	Paris	4e
Philippe BASSINET	Hauts-de-Seine	13e
Jean-Claude BATEUX	Seine-Maritime	4e
Umberto BATTIST	Nord	22e
Henri BAUDOUIN	Manche	3e
Jacques BAUMEL	Hauts-de-Seine	8e
Henri BAYARD	Loire	7e
Jean-Michel BAYLET	Tarn-et-Garonne	2e
Raoul BAYOU	Hérault	5e
Jean BEAUFILS	Seine-Maritime	9e
Jean BEAUFORT	Finistère	6e
Guy BÊCHE	Doubs	2e
Jacques BECQ	Somme	4e
Jean BÉGAULT	Maine-et-Loire	4e
Roland BEIX	Charente-Maritime	3e
André BELLON	Alpes-de-Haute-Provence	2e
Jean-Michel BELORGEY	Allier	4e
Serge BELTRAME	Vosges	4e
Georges BENEDETTI	Gard	2e
Daniel BENOIST	Nièvre	1re
Pierre de BENOUVILLE	Paris	12e
Michel BEREGOVOY	Seine-Maritime	1re
Christian BERGELIN	Haute-Saône	1re
Jean BERNARD	Meuse	1re
Pierre BERNARD	Tarn	1re
Roland BERNARD	Rhône	12e
Michel BERSON	Essonne	1re
Wilfrid BERTILE	La Réunion	3e
Louis BESSON	Savoie	1re
Marcel BIGEARD	Meurthe-et-Moselle	5e
André BILLARDON	Saône-et-Loire	3e
Alain BILLON	Paris	29e
Claude BIRRAUX	Haute-Savoie	3e
Emile BIZET	Manche	2e
Paul BLADT	Moselle	6e

		Circonscriptions
Jacques BLANC	Lozère	2e
Jean-Marie BOCKEL	Haut-Rhin	4e
Alain BOCQUET	Nord	19e
Gilbert BONNEMAISON	Seine-Saint-Denis	1re
Alain BONNET	Dordogne	3e
Christian BONNET	Morbihan	2e
Augustin BONREPAUX	Ariège	1re
André BOREL	Vaucluse	2e
Jean-Michel BOUCHERON	Charente	1re
Jean-Michel BOUCHERON	Ille-et-Vilaine	2e
Pierre BOURGUIGNON	Seine-Maritime	3e
Loïc BOUVARD	Morbihan	4e
Jean-Pierre BRAINE	Oise	3e
Jean-Guy BRANGER	Charente-Maritime	2e
Benjamin BRIAL	Wallis-et-Futuna	
Maurice BRIAND	Côtes-du-Nord	4e
Jean BRIANE	Aveyron	1re
Jean BROCARD	Haute-Savoie	1re
Albert BROCHARD	Deux-Sèvres	3e
Alain BRUNE	Jura	1re
Jacques BRUNHES	Hauts-de-Seine	1re
Georges BUSTIN	Nord	18e
Jacques CAMBOLIVE	Aude	3e
Jean-Marie CARO	Bas-Rhin	5e
Roland CARRAZ	Côte-d'Or	1re
Michel CARTELET	Aube	3e
Raoul CARTRAUD	Vienne	3e
Jean-Claude CASSAING	Corrèze	2e
Elie CASTOR	Guyane	
Laurent CATHALA	Val-de-Marne	5e
Robert de CAUMONT	Hautes-Alpes	2e
Jean-Charles CAVAILLÉ	Morbihan	3e
André CELLARD	Gers	2e
Aimé CÉSAIRE	Martinique	2e
Jacques CHABAN-DELMAS	Gironde	2e
André CHANDERNAGOR	Creuse	2e
Guy CHANFRAULT	Haute-Marne	2e

		Circonscriptions	
	Robert CHAPUIS	Ardèche	1re
	Jean-Paul CHARIÉ	Loiret	3e
	Serge CHARLES	Nord	9e
	Gilles CHARPENTIER	Ardennes	3e
	Michel CHARZAT	Paris	30e
	Gérard CHASSEGUET	Sarthe	1re
	Albert CHAUBARD	Allier	2e
	Guy-Michel CHAUVEAU	Sarthe	3e
	Alain CHÉNARD	Loire-Atlantique	2e
Mme	Annette CHEPY-LÉGER	Marne	3e
MM.	Daniel CHEVALLIER	Hautes-Alpes	1re
	Jean-Pierre CHEVÈNEMENT	Territoire de Belfort	1re
	Jacques CHIRAC	Corrèze	3e
	Paul CHOMAT	Loire	1re
	Didier CHOUAT	Côtes-du-Nord	3e
	Pascal CLÉMENT	Loire	6e
	Michel COFFINEAU	Val-d'Oise	5e
	Michel COINTAT	Ille-et-Vilaine	5e
	Georges COLIN	Marne	1re
	Gérard COLLOMB	Rhône	2e
	Jean-Hugues COLONNA	Alpes-Maritimes	3e
	Jean COMBASTEIL	Corrèze	1re
	Maurice CORNETTE	Nord	12e
	Roger CORRÈZE	Loir-et-Cher	2e
	Jean-Pierre COT	Savoie	3e
	Michel COUILLET	Somme	3e
	Pierre-Bernard COUSTÉ	Rhône	5e
	Maurice COUVE DE MURVILLE	Paris	6e
	Michel CRÉPEAU	Charente-Maritime	1re
Mme	Edith CRESSON	Vienne	2e
MM.	Pierre DABEZIES	Paris	2e
	Jean-Marie DAILLET	Manche	1re
	Louis DARINOT	Manche	5e
	Henri DARRAS	Pas-de-Calais	12e
	Marcel DASSAULT	Oise	1re
	Michel DEBRÉ	La Réunion	1re
	Gaston DEFFERRE	Bouches-du-Rhône	3e

		Circonscriptions
Jean-Pierre DEFONTAINE	Pas-de-Calais	2e
Marcel DEHOUX	Nord	21e
Bertrand DELANOE	Paris	26e
Georges DELATRE	Seine-Maritime	10e
André DELEHEDDE	Pas-de-Calais	1re
André DELELIS	Pas-de-Calais	13e
Georges DELFOSSE	Nord	1re
Henry DELISLE	Calvados	2e
Xavier DENIAU	Loiret	4e
Albert DENVERS	Nord	11e
Charles DEPREZ	Hauts-de-Seine	5e
Bernard DEROSIER	Nord	4e
Jean DESANLIS	Loir-et-Cher	3e
Freddy DESCHAUX-BEAUME	Eure	4e
Jean-Paul DESGRANGES	Allier	1re
Jean-Claude DESSEIN	Somme	1re
Jean-Pierre DESTRADE	Pyrénées-Atlantiques	4e
Paul DHAILLE	Seine-Maritime	5e
Yves DOLLO	Côtes-du-Nord	1re
Maurice DOUSSET	Eure-et-Loir	3e
Raymond DOUYÈRE	Sarthe	2e
René DROUIN	Moselle	3e
Robert DUBEDOUT	Isère	2e
Guy DUCOLONÉ	Hauts-de-Seine	11e
Roland DUMAS	Dordogne	1re
Jean-Louis DUMONT	Meuse	2e
Dominique DUPILET	Pas-de-Calais	6e
Paul DURAFFOUR	Saône-et-Loire	2e
Adrien DURAND	Lozère	1re
Guy DURBEC	Var	3e
Jean-Paul DURIEUX	Meurthe-et-Moselle	7e
André DUROMÉA	Seine-Maritime	7e
Roger DUROURE	Landes	1re
Job DURUPT	Meurthe-et-Moselle	2e
André DURR	Bas-Rhin	3e
Lucien DUTARD	Dordogne	4e
Henri EMMANUELLI	Landes	3e

		Circonscriptions	
	Manuel ESCUTIA	Paris	28e
	Marcel ESDRAS	Guadeloupe	3e
	Claude ESTIER	Paris	25e
	Claude ÉVIN	Loire-Atlantique	6e
	Laurent FABIUS	Seine-Maritime	2e
	Jean FALALA	Marne	2e
	Alain FAUGARET	Nord	8e
	Maurice FAURE	Lot	1re
	Charles FÈVRE	Haute-Marne	1re
Mme	Berthe FIÉVET	Cher	3e
MM.	Georges FILLIOUD	Drôme	3e
	François FILLON	Sarthe	4e
	Jacques FLEURY	Somme	2e
	Roland FLORIAN	Oise	2e
	Gaston FLOSSE	Polynésie française	2e
	Jean FONTAINE	La Réunion	2e
	Pierre FORGUES	Hautes-Pyrénées	1re
	Raymond FORNI	Territoire de Belfort	2e
	Roger FOSSÉ	Seine-Maritime	8e
	Jacques FOUCHIER	Deux-Sèvres	2e
	Jean-Pierre FOURRÉ	Seine-et-Marne	2e
	Jean FOYER	Maine-et-Loire	2e
	Joseph FRANCESCHI	Val-de-Marne	4e
Mme	Jacqueline FRAYSSE-CAZALIS	Hauts-de-Seine	7e
MM.	Georges FRÊCHE	Hérault	1re
	Edouard FRÉDÉRIC-DUPONT	Paris	5e
	Dominique FRELAUT	Hauts-de-Seine	3e
	Marc FROMION	Seine-et-Marne	4e
	Jean-Paul FUCHS	Haut-Rhin	1re
	Jean-Pierre GABARROU	Tarn	2e
	René GAILLARD	Deux-Sèvres	1re
	Robert GALLEY	Aube	2e
	Max GALLO	Alpes-Maritimes	1re
	Gilbert GANTIER	Paris	21e
	Edmond GARCIN	Bouches-du-Rhône	6e
	Pierre GARMENDIA	Gironde	4e
	Marcel GARROUSTE	Lot-et-Garonne	3e

		Circonscriptions	
	Pierre GASCHER	Sarthe	5e
Mme	Françoise GASPARD	Eure-et-Loir	2e
MM.	Henri de GASTINES	Mayenne	2e
	Jean GATEL	Vaucluse	3e
	Jean-Claude GAUDIN	Bouches-du-Rhône	2e
	Francis GENG	Orne	2e
	Germain GENGENWIN	Bas-Rhin	4e
	Claude GERMON	Essonne	3e
	Jean GIOVANNELLI	Morbihan	6e
	Antoine GISSINGER	Haut-Rhin	5e
	Jean-Louis GOASDUFF	Finistère	3e
	Pierre GODEFROY	Manche	4e
	Jacques GODFRAIN	Aveyron	3e
Mme	Colette GOEURIOT	Meurthe-et-Moselle	6e
MM.	Georges GORSE	Hauts-de-Seine	10e
	Georges GOSNAT	Val-de-Marne	3e
	Daniel GOULET	Orne	1re
	Joseph GOURMELON	Finistère	2e
	Christian GOUX	Var	4e
	Hubert GOUZE	Tarn-et-Garonne	1re
	Gérard GOUZES	Lot-et-Garonne	2e
	Léo GRÉZARD	Yonne	2e
	François GRUSSENMEYER	Bas-Rhin	7e
	Olivier GUICHARD	Loire-Atlantique	7e
	Pierre GUIDONI	Aude	2e
	Jacques GUYARD	Essonne	2e
	Charles HABY	Haut-Rhin	2e
	René HABY	Meurthe-et-Moselle	4e
	Gérard HAESEBROECK	Nord	10e
	Georges HAGE	Nord	15e
Mme	Gisèle HALIMI	Isère	4e
MM.	Emmanuel HAMEL	Rhône	8e
	Jean HAMELIN	Ille-et-Vilaine	6e
Mme	Florence d'HARCOURT	Hauts-de-Seine	6e
M.	François d'HARCOURT	Calvados	4e
Mme	Nicole de HAUTECLOCQUE	Paris	18e
MM.	Alain HAUTECŒUR	Var	1re

		Circonscriptions	
	Kléber HAYE	Gironde	7e
	Guy HERMIER	Bouches-du-Rhône	4e
	Charles HERNU	Rhône	6e
	Edmond HERVÉ	Ille-et-Vilaine	1re
Mme	Adrienne HORVATH	Gard	3e
MM.	Jean-François HORY	Mayotte	
	Gérard HOUTEER	Haute-Garonne	5e
	Roland HUGUET	Pas-de-Calais	8e
	Xavier HUNAULT	Loire-Atlantique	5e
	Jacques HUYGHUES DES ÉTAGES	Nièvre	2e
	Jean IBANÈS	Ariège	2e
	Michel INCHAUSPÉ	Pyrénées-Atlantiques	3e
	Gérard ISTACE	Ardennes	2e
Mme	Marie JACQ	Finistère	4e
MM.	Pierre JAGORET	Côtes-du-Nord	5e
	Frédéric JALTON	Guadeloupe	2e
	Parfait JANS	Hauts-de-Seine	4e
	Jean JAROSZ	Nord	23e
	Noël JOSEPHE	Pas-de-Calais	11e
	Lionel JOSPIN	Paris	27e
	Charles JOSSELIN	Côtes-du-Nord	2e
	Emile JOURDAN	Gard	1re
	Alain JOURNET	Gard	4e
	Pierre JOXE	Saône-et-Loire	5e
	Didier JULIA	Seine-et-Marne	5e
	Raymond JULIEN	Gironde	5e
	Jean JUVENTIN	Polynésie française	1re
	Gabriel KASPEREIT	Paris	7e
	Emile KOEHL	Bas-Rhin	1re
	Pierre-Charles KRIEG	Paris	1re
	André LABARRÈRE	Pyrénées-Atlantiques	1re
	Claude LABBÉ	Hauts-de-Seine	9e
	Jean LABORDE	Gers	1re
	Jean LACOMBE	Hérault	3e
	René LA COMBE	Maine-et-Loire	6e
	Jacques LAFLEUR	Nouvelle-Calédonie et dépendances	2e

		Circonscriptions
	Pierre LAGORCE	Gironde 8e
	André LAIGNEL	Indre 2e
	André LAJOINIE	Allier 3e
Mme	Catherine LALUMIÈRE	Gironde 3e
MM.	Michel LAMBERT	Orne 3e
	Yves LANCIEN	Paris 15e
	Louis LARENG	Haute-Garonne 3e
	Roger LASSALE	Yonne 3e
	Jean LAURAIN	Moselle 1re
	André LAURENT	Nord 6e
	Marc LAURIOL	Yvelines 4e
	Christian LAURISSERGUES	Lot-et-Garonne 1re
	Jacques LAVÉDRINE	Puy-de-Dôme 3e
	Georges LE BAILL	Hauts-de-Seine 12e
	Jean-Pierre LE COADIC	Val-d'Oise 2e
Mme	Marie-France LECUIR	Val-d'Oise 4e
MM.	Jean-Yves LE DRIAN	Morbihan 5e
	Robert LE FOLL	Seine-et-Marne 3e
	Bernard LEFRANC	Aisne 5e
	Jean LE GARREC	Nord 16e
	Jean LE GARS	Yvelines 1re
	Joseph LEGRAND	Pas-de-Calais 14e
	André LEJEUNE	Creuse 1re
	Daniel LE MEUR	Aisne 2e
	Georges LEMOINE	Eure-et-Loir 1re
	Guy LENGAGNE	Pas-de-Calais 5e
	Jean-Jacques LEONETTI	Bouches-du-Rhône 7e
	François LÉOTARD	Var 2e
	Louis LE PENSEC	Finistère 8e
	Roger LESTAS	Mayenne 3e
	Maurice LIGOT	Maine-et-Loire 5e
	Jean de LIPKOWSKI	Charente-Maritime 5e
	François LONCLE	Eure 3e
	André LOTTE	Saône-et-Loire 4e
	Jean-Paul LUISI	Haute-Corse 2e
	Alain MADELIN	Ille-et-Vilaine 4e
	Bernard MADRELLE	Gironde 10e

	Circonscriptions	
Jacques MAHÉAS	Seine-Saint-Denis	9e
Louis MAISONNAT	Isère	3e
Guy MALANDAIN	Yvelines	8e
Robert MALGRAS	Moselle	4e
Martin MALVY	Lot	2e
Raymond MARCELLIN	Morbihan	1re
Georges MARCHAIS	Val-de-Marne	1re
Philippe MARCHAND	Charente-Maritime	4e
Claude-Gérard MARCUS	Paris	8e
Jacques MARETTE	Paris	17e
Roger MAS	Ardennes	1re
Marius MASSE	Bouches-du-Rhône	8e
Jean-Louis MASSON	Moselle	2e
François MASSOT	Alpes-de-Haute-Provence	1re
Gilbert MATHIEU	Côte-d'Or	4e
Pierre MAUGER	Vendée	3e
Joseph MAUJOUAN DU GASSET	Loire-Atlantique	4e
Pierre MAUROY	Nord	2e
Alain MAYOUD	Rhône	9e
Jacques MÉDECIN	Alpes-Maritimes	2e
Pierre MÉHAIGNERIE	Ille-et-Vilaine	3e
Jacques MELLICK	Pas-de-Calais	9e
Joseph MENGA	Seine-Maritime	6e
Louis MERMAZ	Isère	5e
Georges MESMIN	Paris	20e
Pierre MESSMER	Moselle	8e
Philippe MESTRE	Vendée	1re
Pierre METAIS	Vendée	2e
Charles METZINGER	Moselle	5e
Louis MEXANDEAU	Calvados	1re
Pierre MICAUX	Aube	1re
Claude MICHEL	Eure	2e
Henri MICHEL	Drôme	2e
Jean-Pierre MICHEL	Haute-Saône	2e
Charles MILLON	Ain	2e
Charles MIOSSEC	Finistère	5e
Mme Hélène MISSOFFE	Paris	24e

		Circonscriptions	
MM.	Gilbert MITTERRAND	Gironde	9e
	Marcel MOCŒUR	Haute-Vienne	3e
	Robert MONTDARGENT	Val-d'Oise	3e
Mmes	Christiane MORA	Indre-et-Loire	3e
	Louise MOREAU	Alpes-Maritimes	5e
MM.	Paul MOREAU	Nord	17e
	François MORTELETTE	Loir-et-Cher	1re
	Ernest MOUTOUSSAMY	Guadeloupe	1re
	Jean NARQUIN	Maine-et-Loire	1re
	Jean NATIEZ	Loire-Atlantique	1re
Mmes	Véronique NEIERTZ	Seine-Saint-Denis	5e
	Paulette NEVOUX	Val-de-Marne	8e
MM.	Maurice NILÈS	Seine-Saint-Denis	4e
	Michel NOIR	Rhône	3e
	Arthur NOTEBART	Nord	5e
	Christian NUCCI	Isère	6e
	Roland NUNGESSER	Val-de-Marne	6e
	Louis ODRU	Seine-Saint-Denis	7e
	Jean-André OEHLER	Bas-Rhin	2e
	René OLMETA	Bouches-du-Rhône	5e
	Michel d'ORNANO	Calvados	3e
	Pierre ORTET	Haute-Garonne	6e
Mmes	Jacqueline OSSELIN	Nord	3e
	Marie-Thérèse PATRAT	Rhône	1re
MM.	François PATRIAT	Côte-d'Or	3e
	Albert PEN	Saint-Pierre-et-Miquelon	
	Jean-Pierre PÉNICAUT	Landes	2e
	Régis PERBET	Ardèche	2e
	Michel PÉRICARD	Yvelines	2e
	Paul PERNIN	Paris	11e
	Francisque PERRUT	Rhône	10e
	Rodolphe PESCE	Drôme	1re
	Camille PETIT	Martinique	1re
	Jean PEUZIAT	Finistère	7e
	Louis PHILIBERT	Bouches-du-Rhône	9e
	Roch PIDJOT	Nouvelle-Calédonie et dépendances	1re
	Christian PIERRET	Vosges	2e

		Circonscriptions
	Lucien PIGNION	Pas-de-Calais 3e
	Joseph PINARD	Doubs 1re
	Etienne PINTE	Yvelines 5e
	Charles PISTRE	Tarn 3e
	Jean-Paul PLANCHOU	Paris 31e
	Bernard POIGNANT	Finistère 1re
	Bernard PONS	Paris 22e
	Jean POPEREN	Rhône 13e
	Vincent PORELLI	Bouches-du-Rhône 11e
	Jean-Claude PORTHEAULT	Loiret 2e
	Maurice POURCHON	Puy-de-Dôme 1re
	Henri PRAT	Pyrénées-Atlantiques 2e
	Jean de PRÉAUMONT	Paris 23e
	Jean PRORIOL	Haute-Loire 2e
	Pierre PROUVOST	Nord 7e
	Jean PROVEUX	Indre-et-Loire 4e
Mme	Nicole QUESTIAUX	Paris 13e
MM.	Paul QUILÈS	Paris 14e
	Jack RALITE	Seine-Saint-Denis 3e
	Noël RAVASSARD	Ain 3e
	Alex RAYMOND	Haute-Garonne 4e
	Pierre RAYNAL	Cantal 2e
	Roland RENARD	Aisne 4e
	Amédée RENAULT	Indre 3e
	Alain RICHARD	Val-d'Oise 1re
	Lucien RICHARD	Loire-Atlantique 8e
	René RIEUBON	Bouches-du-Rhône 10e
	Jean RIGAL	Aveyron 2e
	Jean RIGAUD	Rhône 7e
	Marcel RIGOUT	Haute-Vienne 2e
	Jacques RIMBAULT	Cher 1re
	Louis ROBIN	Ain 1re
	Michel ROCARD	Yvelines 3e
	Jean-Paul de ROCCA SERRA	Corse-du-Sud 2e
	Alain RODET	Haute-Vienne 1re
	Emile ROGER	Nord 14e
	André ROSSINOT	Meurthe-et-Moselle 3e

		Circonscriptions	
	Jean ROUSSEAU	Cher	2e
	Jean ROYER	Indre-et-Loire	1re
	Victor SABLÉ	Martinique	3e
	Michel SAINTE-MARIE	Gironde	6e
	Jean-Pierre SANTA CRUZ	Jura	2e
	Hyacinthe SANTONI	Bouches-du-Rhône	1re
	Jacques SANTROT	Vienne	1re
	Michel SAPIN	Indre	1re
	Georges SARRE	Paris	9e
	Yves SAUTIER	Haute-Savoie	2e
	Pierre SAUVAIGO	Alpes-Maritimes	6e
	Alain SAVARY	Haute-Garonne	1re
	Bernard SCHREINER	Yvelines	7e
	Philippe SÉGUIN	Vosges	1re
	Jean SEITLINGER	Moselle	7e
	Gilbert SÉNÈS	Hérault	2e
	Maurice SERGHERAERT	Nord	13e
Mme	Odile SICARD	Isère	1re
MM.	Jean-Pierre SOISSON	Yonne	1re
	René SOUCHON	Cantal	1re
Mme	Renée SOUM	Pyrénées-Orientales	1re
MM.	André SOURY	Charente	3e
	Germain SPRAUER	Bas-Rhin	8e
	Bernard STASI	Marne	4e
	Olivier STIRN	Calvados	5e
Mme	Marie-Josèphe SUBLET	Rhône	11e
MM.	Michel SUCHOD	Dordogne	2e
	Jean-Pierre SUEUR	Loiret	1re
	Pierre TABANOU	Val-de-Marne	2e
	Dominique TADDEI	Vaucluse	1re
	Yves TAVERNIER	Essonne	4e
	Jean-Michel TESTU	Indre-et-Loire	2e
	Jean TIBERI	Paris	3e
	Luc TINSEAU	Eure	1re
	Yvon TONDON	Meurthe-et-Moselle	1re
	Jacques TOUBON	Paris	19e
	André TOURNÉ	Pyrénées-Orientales	2e

		Circonscriptions
Mme	Ghislaine TOUTAIN	Paris 10e
MM.	Georges TRANCHANT	Hauts-de-Seine 2e
	Edmond VACANT	Puy-de-Dôme 5e
	Guy VADEPIED	Oise 5e
	Jean VALLEIX	Gironde 1re
	Jean VALROFF	Vosges 3e
	Bruno VENNIN	Loire 2e
	Théo VIAL-MASSAT	Loire 4e
	Joseph VIDAL	Aude 1re
	Bernard VILLETTE	Charente 2e
	Alain VIVIEN	Seine-et-Marne 1re
	Robert-André VIVIEN	Val-de-Marne 7e
	Hervé VOUILLOT	Côte-d'Or 2e
	Roland VUILLAUME	Doubs 3e
	Marcel WACHEUX	Pas-de-Calais 10e
	Robert WAGNER	Yvelines 6e
	Pierre WEISENHORN	Haut-Rhin 3e
	Claude WILQUIN	Pas-de-Calais 4e
	Claude WOLFF	Puy-de-Dôme 2e
	Jean-Pierre WORMS	Saône-et-Loire 1re
	Pierre ZARKA	Seine-Saint-Denis 2e
	Adrien ZELLER	Bas-Rhin 6e
	Jean-Crucien ZUCCARELLI	Haute-Corse 1re

LISTE DES DÉPUTÉS PAR CIRCONSCRIPTION

Pages

I. — DÉPARTEMENTS DE LA MÉTROPOLE

Ain. 5

1re circonscription ..... MM. Robin (Louis).
2e — ..... Millon (Charles).
3e — ..... Ravassard (Noël).

Aisne. 17

1re circonscription ..... MM. Aumont (Robert).
2e — ..... Le Meur (Daniel).
3e — ..... Balligand (Jean-Pierre).
4e — ..... Renard (Roland).
5e — ..... Lefranc (Bernard).

Allier. 39

1re circonscription ..... MM. Desgranges (Jean-Paul).
2e — ..... Chaubard (Albert).
3e — ..... Lajoinie (André).
4e — ..... Belorgey (Jean-Michel).

Alpes-de-Haute-Provence. 57

1re circonscription ..... MM. Massot (François).
2e — ..... Bellon (André).

Alpes (Hautes-). 67

1re circonscription ..... MM. Chevallier (Daniel).
2e — ..... de Caumont (Robert).

Alpes-Maritimes. 77

1re circonscription ..... MM. Gallo (Max).
2e — ..... Médecin (Jacques).
3e — ..... Colonna (Jean-Hugues).
4e — ..... Aubert (Emmanuel).
5e — ..... Mme Moreau (Louise).
6e — ..... M. Sauvaigo (Pierre).

Ardèche. 99

1re circonscription ..... MM. Chapuis (Robert).
2e — ..... Perbet (Régis).
3e — ..... Alaize (Jean-Marie).

Le tome I comprend les pages 1 à 632, le tome II les pages 633 à 1260 et le tome III les pages 1261 à 1865.

Pages

Ardennes. 113

1re circonscription ..... MM. Mas (Robert).
2e — ..... Istace (Gérard).
3e — ..... Charpentier (Gilles).

Ariège. 127

1re circonscription ..... MM. Bonrepaux (Augustin).
2e — ..... Ibanès (Jean).

Aube. 135

1re circonscription ..... MM. Micaux (Pierre).
2e — ..... Galley (Robert).
3e — ..... Cartelet (Michel).

Aude. 147

1re circonscription ..... MM. Vidal (Joseph).
2e — ..... Guidoni (Pierre).
3e — ..... Cambolive (Jacques).

Aveyron. 155

1re circonscription ..... MM. Briane (Jean).
2e — ..... Rigal (Jean).
3e — ..... Godfrain (Jacques).

Bouches-du-Rhône. 165

1re circonscription ..... MM. Santoni (Hyacinthe).
2e — ..... Gaudin (Jean-Claude).
3e — ..... Defferre (Gaston).
4e — ..... Hermier (Guy).
5e — ..... Olmeta (René).
6e — ..... Garcin (Edmond).
7e — ..... Leonetti (Jean-Jacques).
8e — ..... Masse (Marius).
9e — ..... Philibert (Louis).
10e — ..... Rieubon (René).
11e — ..... Porelli (Vincent).

Calvados. 211

1re circonscription ..... MM. Mexandeau (Louis).
2e — ..... Delisle (Henry).
3e — ..... d'Ornano (Michel).
4e — ..... d'Harcourt (François).
5e — ..... Stirn (Olivier).

Cantal. 229

1re circonscription ..... MM. Souchon (René).
2e — ..... Raynal (Pierre).

Charente. 237

1re circonscription ..... MM. Boucheron (Jean-Michel).
2e — ..... Villette (Bernard).
3e — ..... Soury (André).

Pages

Charente-Maritime. 249

1re circonscription ..... MM. Crépeau (Michel).
2e — ..... Branger (Jean-Guy).
3e — ..... Beix (Roland).
4e — ..... Marchand (Philippe).
5e — ..... de Lipkowski (Jean).

Cher. 267

1re circonscription ..... MM. Rimbault (Jacques).
2e — ..... Rousseau (Jean).
3e — ..... Mme Fiévet (Berthe).

Corrèze. 281

1re circonscription ..... MM. Combasteil (Jean).
2e — ..... Cassaing (Jean-Claude).
3e — ..... Chirac (Jacques).

Corse-du-Sud. 293

1re circonscription ..... MM. Alfonsi (Nicolas).
2e — ..... de Rocca Serra (Jean-Paul).

Haute-Corse. 301

1re circonscription ..... MM. Zuccarelli (Jean).
2e — ..... Luisi (Jean-Paul).

Côte-d'Or. 307

1re circonscription ..... MM. Carraz (Roland).
2e — ..... Vouillot (Hervé).
3e — ..... Patriat (François).
4e — ..... Mathieu (Gilbert).

Côtes-du-Nord. 325

1re circonscription ..... MM. Dollo (Yves).
2e — ..... Josselin (Charles).
3e — ..... Chouat (Didier).
4e — ..... Briand (Maurice).
5e — ..... Jagoret (Pierre).

Creuse. 345

1re circonscription ..... MM. Lejeune (André).
2e — ..... Chandernagor (André).

Dordogne. 355

1re circonscription ..... MM. Dumas (Roland).
2e — ..... Suchod (Michel).
3e — ..... Bonnet (Alain).
4e — ..... Dutard (Lucien).

		Pages
Doubs.		373
1re circonscription	MM. Pinard (Joseph).	
2e —	Bêche (Guy).	
3e —	Vuillaume (Roland).	
Drôme.		387
1re circonscription	MM. Pesce (Rodolphe).	
2e —	Michel (Henri).	
3e —	Fillioud (Georges).	
Essonne.		399
1re circonscription	MM. Berson (Michel).	
2e —	Guyard (Jacques).	
3e —	Germon (Claude).	
4e —	Tavernier (Yves).	
Eure.		417
1re circonscription	MM. Tinseau (Luc).	
2e —	Michel (Claude).	
3e —	Loncle (François).	
4e —	Deschaux-Beaume (Freddy).	
Eure-et-Loir.		435
1re circonscription	M. Lemoine (Georges).	
2e —	Mme Gaspard (Françoise).	
3e —	M. Dousset (Maurice).	
Finistère.		443
1re circonscription	MM. Poignant (Bernard).	
2e —	Gourmelon (Joseph).	
3e —	Goasduff (Jean-Louis).	
4e —	Mme Jacq (Marie).	
5e —	MM. Miossec (Charles).	
6e —	Beaufort (Jean).	
7e —	Peuziat (Jean).	
8e —	Le Pensec (Louis).	
Gard.		473
1re circonscription	MM. Jourdan (Emile).	
2e —	Benedetti (Georges).	
3e —	Mme Horvath (Adrienne).	
4e —	M. Journet (Alain).	
Garonne (Haute-).		491
1re circonscription	MM. Savary (Alain).	
2e —	Bapt (Gérard).	
3e —	Lareng (Louis).	
4e —	Raymond (Alex).	
5e —	Houteer (Gérard).	
6e —	Ortet (Pierre).	

		Pages
Gers.		509
1re circonscription	MM. Laborde (Jean).	
2e —	Cellard (André).	
Gironde.		515
1re circonscription	MM. Valleix (Jean).	
2e —	Chaban-Delmas (Jacques).	
3e —	Mme Lalumière (Catherine).	
4e —	MM. Garmendia (Pierre).	
5e —	Julien (Raymond).	
6e —	Sainte-Marie (Michel).	
7e —	Haye (Kléber).	
8e —	Lagorce (Pierre).	
9e —	Mitterrand (Gilbert).	
10e —	Madrelle (Bernard).	
Hauts-de-Seine.		547
1re circonscription	MM. Brunhes (Jacques).	
2e —	Tranchant (Georges).	
3e —	Frelaut (Dominique).	
4e —	Jans (Parfait).	
5e —	Deprez (Charles).	
6e —	Mmes d'Harcourt (Florence).	
7e —	Fraysse-Cazalis (Jacqueline).	
8e —	MM. Baumel (Jacques).	
9e —	Labbé (Claude).	
10e —	Gorse (Georges).	
11e —	Ducoloné (Guy).	
12e —	Le Baill (Georges).	
13e —	Bassinet (Philippe).	
Hérault.		591
1re circonscription	MM. Frêche (Georges).	
2e —	Sénès (Gilbert).	
3e —	Lacombe (Jean).	
4e —	Balmigère (Paul).	
5e —	Bayou (Raoul).	
Ille-et-Vilaine.		611
1re circonscription	MM. Hervé (Raymond).	
2e —	Boucheron (Jean-Michel).	
3e —	Méhaignerie (Pierre).	
4e —	Madelin (Alain).	
5e —	Cointat (Michel).	
6e —	Hamelin (Jean).	
Indre.		633
1re circonscription	MM. Sapin (Michel).	
2e —	Laignel (André).	
3e —	Renault (Amédée).	

Pages

Indre-et-Loire. 647

1re circonscription ..... MM. Royer (Jean).
2e — ..... Testu (Jean-Michel).
3e — ..... Mme Mora (Christiane).
4e — ..... M. Proveux (Jean).

Isère. 665

1re circonscription ..... Mme Sicard (Odile).
2e — ..... MM. Dubedout (Hubert).
3e — ..... Maisonnat (Louis).
4e — ..... Mme Halimi (Gisèle).
5e — ..... MM. Mermaz (Louis).
6e — ..... Nucci (Christian).
7e — ..... Bally (Georges).

Jura. 695

1re circonscription ..... MM. Brune (Alain).
2e — ..... Santa Cruz (Jean-Pierre).

Landes. 705

1re circonscription ..... MM. Duroure (Roger).
2e — ..... Pénicaut (Jean-Pierre).
3e — ..... Emmanuelli (Henri).

Loir-et-Cher. 715

1re circonscription ..... MM. Mortelette (François).
2e — ..... Corrèze (Roger).
3e — ..... Desanlis (Jean).

Loire. 729

1re circonscription ..... MM. Chomat (Paul).
2e — ..... Vennin (Bruno).
3e — ..... Badet (Jacques).
4e — ..... Vial-Massat (Théo).
5e — ..... Auroux (Jean).
6e — ..... Clément (Pascal).
7e — ..... Bayard (Henri).

Loire (Haute-). 753

1re circonscription ..... MM. Barrot (Jacques).
2e — ..... Proriol (Jean).

Loire-Atlantique. 757

1re circonscription ..... MM. Natiez (Jean).
2e — ..... Chénard (Alain).
3e — ..... Autain (François).
4e — ..... Maujoüan du Gasset (Joseph-Henri).
5e — ..... Hunault (Xavier).
6e — ..... Evin (Claude).
7e — ..... Guichard (Olivier).
8e — ..... Richard (Lucien).

		Pages
Loiret.		779
1re circonscription	MM. Sueur (Jean-Pierre).	
2e —	Portheault (Jean-Claude).	
3e —	Charié (Jean-Paul).	
4e —	Deniau (Xavier).	
Lot.		795
1re circonscription	MM. Faure (Maurice).	
2e —	Malvy (Martin).	
Lot-et-Garonne.		801
1re circonscription	MM. Laurissergues (Christian).	
2e —	Gouzes (Gérard).	
3e —	Garrouste (Marcel).	
Lozère.		815
1re circonscription	MM. Durand (Adrien).	
2e —	Blanc (Jacques).	
Maine-et-Loire.		821
1re circonscription	MM. Narquin (Jean).	
2e —	Foyer (Jean).	
3e —	Alphandery (Edmond).	
4e —	Bégault (Jean).	
5e —	Ligot (Maurice).	
6e —	La Combe (René).	
Manche.		835
1re circonscription	MM. Daillet (Jean-Marie).	
2e —	Bizet (Emile).	
3e —	Baudouin (Henri).	
4e —	Godefroy (Pierre).	
5e —	Darinot (Louis).	
Marne.		849
1re circonscription	MM. Colin (Georges).	
2e —	Falala (Jean).	
3e —	Mme Chepy-Léger (Annette).	
4e —	M. Stasi (Bernard).	
Marne (Haute-).		865
1re circonscription	MM. Fèvre (Charles).	
2e —	Chanfrault (Guy).	
Mayenne.		875
1re circonscription	MM. D'Aubert (François).	
2e —	de Gastines (Henri).	
3e —	Lestas (Roger).	

		Pages
Meurthe-et-Moselle.		883
1re circonscription	MM. Tondon (Yvon).	
2e —	Durupt (Job).	
3e —	Rossinot (André).	
4e —	Haby (René).	
5e —	Bigeard (Marcel).	
6e —	Mme Goeuriot (Colette).	
7e —	M. Durieux (Jean-Paul).	
Meuse.		907
1re circonscription	MM. Bernard (Jean).	
2e —	Dumont (Jean-Louis).	
Morbihan.		917
1re circonscription	MM. Marcellin (Raymond).	
2e —	Bonnet (Christian).	
3e —	Cavaillé (Jean-Charles).	
4e —	Bouvard (Loïc).	
5e —	Le Drian (Jean-Yves).	
6e —	Giovannelli (Jean).	
Moselle.		935
1re circonscription	MM. Laurain (Jean).	
2e —	Masson (Jean-Louis).	
3e —	Drouin (René).	
4e —	Malgras (Robert).	
5e —	Metzinger (Charles).	
6e —	Bladt (Paul).	
7e —	Seitlinger (Jean).	
8e —	Messmer (Pierre).	
Nièvre.		963
1re circonscription	MM. Benoist (Daniel).	
2e —	Huyghues des Etages (Jacques).	
3e —	Bardin (Bernard).	
Nord.		973
1re circonscription	MM. Delfosse (Georges).	
2e —	Mauroy (Pierre).	
3e —	Mme Osselin (Jacqueline).	
4e —	MM. Derosier (Bernard).	
5e —	Notebart (Arthur).	
6e —	Laurent (André).	
7e —	Prouvost (Pierre).	
8e —	Faugaret (Alain).	
9e —	Charles (Serge).	
10e —	Haesebroeck (Gérard).	
11e —	Denvers (Albert).	
12e —	Cornette (Maurice).	
13e —	Sergheraert (Maurice).	
14e —	Roger (Emile).	
15e —	Hage (Georges).	
16e —	Le Garrec (Jean).	

		Pages
17e —	Moreau (Paul).	
18e —	Bustin (Georges).	
19e —	Bocquet (Alain).	
20e —	Ansart (Gustave).	
21e —	Dehoux (Marcel).	
22e —	Battist (Umberto).	
23e —	Jarosz (Jean).	
Oise.		1061
1re circonscription	MM. Dassault (Marcel).	
2e —	Florian (Roland).	
3e —	Braine (Jean-Pierre).	
4e —	Anciant (Jean).	
5e —	Vadepied (Guy).	
Orne.		1081
1re circonscription	MM. Goulet (Daniel).	
2e —	Geng (Francis).	
3e —	Lambert (Michel).	
Paris.		1095
1re circonscription	MM. Krieg (Pierre-Charles).	
2e —	Dabezies (Pierre).	
3e —	Tiberi (Jean).	
4e —	Bas (Pierre).	
5e —	Frédéric-Dupont (Edouard).	
6e —	Couve de Murville (Maurice).	
7e —	Kaspereit (Gabriel).	
8e —	Marcus (Claude-Gérard).	
9e —	Sarre (Georges).	
10e —	Mme Toutain (Ghislaine).	
11e —	MM. Pernin (Paul).	
12e —	de Benouville (Pierre).	
13e —	Mme Questiaux (Nicole).	
14e —	MM. Quilès (Paul).	
15e —	Lancien (Yves).	
16e —	Mme Avice (Edwige).	
17e —	M. Marette (Jacques).	
18e —	Mme de Hauteclocque (Nicole).	
19e —	MM. Toubon (Jacques).	
20e —	Mesmin (Georges).	
21e —	Gantier (Gilbert).	
22e —	Pons (Bernard).	
23e —	de Préaumont (Jean).	
24e —	Mme Missoffe (Hélène).	
25e —	MM. Estier (Claude).	
26e —	Delanoë (Bertrand).	
27e —	Jospin (Lionel).	
28e —	Escutia (Manuel).	
29e —	Billon (Alain).	
30e —	Charzat (Michel).	
31e —	Planchou (Jean-Paul).	

Pages

Pas-de-Calais. 1193

1re circonscription	MM.	Delehedde (André).
2e —		Defontaine (Jean-Pierre).
3e —		Pignion (Lucien).
4e —		Wilquin (Claude).
5e —		Lengagne (Guy).
6e —		Dupilet (Dominique).
7e —		Barthe (Jean-Jacques).
8e —		Huguet (Roland).
9e —		Mellick (Jacques).
10e —		Wacheux (Marcel).
11e —		Josephe (Noël).
12e —		Darras (Henri).
13e —		Delelis (André).
14e —		Legrand (Joseph).

Puy-de-Dôme. 1245

1re circonscription	MM.	Pourchon (Maurice).
2e —		Wolff (Claude).
3e —		Lavédrine (Jacques).
4e —		Adevah-Pœuf (Maurice).
5e —		Vacant (Edmond).

Pyrénées-Atlantiques. 1261

1re circonscription	MM.	Labarrère (André).
2e —		Prat (Henri).
3e —		Inchauspé (Michel).
4e —		Destrade (Jean-Pierre).

Pyrénées (Hautes-). 1277

1re circonscription	MM.	Forgues (Pierre).
2e —		Abadie (François).

Pyrénées-Orientales. 1287

1re circonscription	Mme	Soum (Renée).
2e —	M.	Tourné (André).

Rhin (Bas-). 1297

1re circonscription	MM.	Koehl (Emile).
2e —		Oehler (Jean-André).
3e —		Durr (André).
4e —		Gengenwin (Germain).
5e —		Caro (Jean-Marie).
6e —		Zeller (Adrien).
7e —		Grussenmeyer (François).
8e —		Sprauer (Germain).

Rhin (Haut-). 1327

1re circonscription	MM.	Fuchs (Jean-Paul).
2e —		Haby (Charles).
3e —		Weisenhorn (Pierre).
4e —		Bockel (Jean-Marie).
5e —		Gissinger (Antoine).

		Pages
Rhône.		1347
1re circonscription	Mme Patrat (Marie-Thérèse).	
2e —	MM. Collomb (Gérard).	
3e —	Noir (Michel).	
4e —	Barre (Raymond).	
5e —	Cousté (Pierre-Bernard).	
6e —	Hernu (Charles).	
7e —	Rigaud (Jean).	
8e —	Hamel (Emmanuel).	
9e —	Mayoud (Alain).	
10e —	Perrut (Francisque).	
11e —	Mme Sublet (Marie-Josèphe).	
12e —	MM. Bernard (Roland).	
13e —	Poperen (Jean).	
Saône (Haute-).		1389
1re circonscription	MM. Bergelin (Christian).	
2e —	Michel (Jean-Pierre).	
Saône-et-Loire.		1399
1re circonscription	MM. Worms (Jean-Pierre).	
2e —	Duraffour (Paul).	
3e —	Billardon (André).	
4e —	Lotte (André).	
5e —	Joxe (Pierre).	
Sarthe.		1419
1re circonscription	MM. Chasseguet (Gérard).	
2e —	Douyère (Raymond).	
3e —	Chauveau (Guy-Michel).	
4e —	Fillon (François).	
5e —	Gascher (Pierre).	
Savoie.		1437
1re circonscription	MM. Besson (Louis).	
2e —	Barnier (Michel).	
3e —	Cot (Jean-Pierre).	
Savoie (Haute-).		1447
1re circonscription	MM. Brocard (Jean).	
2e —	Sautier (Yves).	
3e —	Birraux (Claude).	
Seine-Maritime.		1459
1re circonscription	MM. Beregovoy (Michel).	
2e —	Fabius (Laurent).	
3e —	Bourguignon (Pierre).	
4e —	Bateux (Jean-Claude).	
5e —	Dhaille (Paul).	
6e —	Menga (Joseph).	
7e —	Duroméa (André).	
8e —	Fossé (Roger).	
9e —	Beaufils (Jean).	
10e —	Delatre (Georges).	

		Pages
Seine-et-Marne.		1495
1re circonscription	MM. Vivien (Alain).	
2e —	Fourré (Jean-Pierre).	
3e —	Le Foll (Robert).	
4e —	Fromion (Marc).	
5e —	Julia (Didier).	
Seine-Saint-Denis.		1515
1re circonscription	MM. Bonnemaison (Gilbert).	
2e —	Zarka (Pierre).	
3e —	Ralite (Jack).	
4e —	Nilès (Maurice).	
5e —	Mme Neiertz (Véronique).	
6e —	MM. Bartolone (Claude).	
7e —	Odru (Louis).	
8e —	Asensi (François).	
9e —	Mahéas (Jacques).	
Sèvres (Deux-).		1549
1re circonscription	MM. Gaillard (René).	
2e —	Fouchier (Jacques).	
3e —	Brochard (Albert).	
Somme.		1557
1re circonscription	MM. Dessein (Jean-Claude).	
2e —	Fleury (Jacques).	
3e —	Couillet (Michel).	
4e —	Becq (Jacques).	
5e —	Audinot (André).	
Tarn.		1581
1re circonscription	MM. Bernard (Pierre).	
2e —	Gabarrou (Jean-Pierre).	
3e —	Pistre (Charles).	
Tarn-et-Garonne.		1593
1re circonscription	MM. Gouze (Hubert).	
2e —	Baylet (Jean-Michel).	
Val-de-Marne.		
1re circonscription	MM. Marchais (Georges).	1603
2e —	Tabanou (Pierre).	
3e —	Gosnat (Georges).	
4e —	Franceschi (Joseph).	
5e —	Cathala (Laurent).	
6e —	Nungesser (Roland).	
7e —	Vivien (Robert-André).	
8e —	Mme Nevoux (Paulette).	
Val-d'Oise.		
1re circonscription	MM. Richard (Alain).	1633
2e —	Le Coadic (Jean-Pierre).	
3e —	Montdargent (Robert).	

			Pages
4e	—	..... Mme Lecuir (Marie-France).	
5e	—	..... M. Coffineau (Michel).	
		Var.	
1re	circonscription	..... MM. Hautecœur (Alain).	1655
2e	—	..... Léotard (François).	
3e	—	..... Durbec (Guy).	
4e	—	..... Goux (Christian).	
		Vaucluse.	
1re	circonscription	..... MM. Taddei (Dominique).	1673
2e	—	..... Borel (André).	
3e	—	..... Gatel (Jean).	
		Vendée.	
1re	circonscription	..... MM. Mestre (Philippe).	1685
2e	—	..... Métais (Pierre).	
3e	—	..... Mauger (Pierre).	
4e	—	..... Ansquer (Vincent).	
		Vienne.	
1re	circonscription	..... M. Santrot (Jacques).	1697
2e	—	..... Mme Cresson (Edith).	
3e	—	..... M. Cartraud (Raoul).	
		Vienne (Haute-).	
1re	circonscription	..... MM. Rodet (Alain).	1711
2e	—	..... Rigout (Marcel).	
3e	—	..... Mocœur (Marcel).	
		Vosges.	
1re	circonscription	..... MM. Séguin (Philippe).	1725
2e	—	..... Pierret (Christian).	
3e	—	..... Valroff (Jean).	
4e	—	..... Beltrame (Serge).	
		Yonne.	
1re	circonscription	..... MM. Soisson (Jean-Pierre).	1741
2e	—	..... Grézard (Léo).	
3e	—	..... Lassale (Roger).	
		Yvelines.	
1re	circonscription	..... MM. Le Gars (Jean).	1755
2e	—	..... Péricard (Michel).	
3e	—	..... Rocard (Michel).	
4e	—	..... Lauriol (Marc).	
5e	—	..... Pinte (Etienne).	
6e	—	..... Wagner (Robert).	
7e	—	..... Schreiner (Bernard).	
8e	—	..... Malandain (Guy).	

Pages

Territoire de Belfort.

1re circonscription ..... MM. Chevènement (Jean-Pierre). 1781
2e — ..... Forni (Raymond).

II. — **DÉPARTEMENTS D'OUTRE-MER**

Guadeloupe.

1re circonscription ..... MM. Moutoussamy (Ernest). 1789
2e — ..... Jalton (Frédéric).
3e — ..... Esdras (Marcel).

Guyane.

Circonscription unique. M. Castor (Elie). 1803

Martinique.

1re circonscription ..... MM. Petit (Camille) . 1809
2e — ..... Césaire (Aimé).
3e — ..... Sablé (Victor).

Réunion.

1re circonscription ..... MM. Debré (Michel). 1823
2e — ..... Fontaine (Jean).
3e — ..... Bertile (Wilfrid).

Saint-Pierre-et-Miquelon.

Circonscription unique. M. Pen (Albert). 1837

III. — **TERRITOIRES D'OUTRE-MER**

Nouvelle-Calédonie et dépendances.

1re circonscription ..... MM. Pidjot (Roch). 1845
2e — ..... Lafleur (Jacques).

Polynésie française.

1re circonscription ..... MM. Juventin (Jean). 1853
2e — ..... Flosse (Gaston).

Wallis-et-Futuna.

Circonscription unique. M. Brial (Benjamin). 1861

IV. — **COLLECTIVITÉ TERRITORIALE DE MAYOTTE**

Mayotte.

Circonscription unique. M. Hory (Jean-François). 1865

Élections annulées par décision du Conseil constitutionnel

M. Pierre de BENOUVILLE - Paris (12e circonscription) - 3 décembre 1981 (1).

Mme Annette CHEPY-LÉGER - Marne (3e circonscription) - 3 décembre 1981 (2).

M. Pierre DABEZIES - Paris (2e circonscription) - 3 décembre 1981 (3).

M. Marc FROMION - Seine-et-Marne (4e circonscription) - 3 décembre 1981 (4).

(1) Réélu le 17 janvier 1982.

(2) M. Bruno BOURG-BROC élu, en remplacement, le 17 janvier 1982.

(3) M. Jacques DOMINATI élu, en remplacement, le 17 janvier 1982.

(4) M. Alain PEYREFITTE élu, en remplacement, le 17 janvier 1982.

DÉCLARATIONS POLITIQUES DES GROUPES

remises à la Présidence de l'Assemblée nationale le 2 juillet 1981 en application de l'article 19 du Règlement de l'Assemblée nationale.

GROUPE SOCIALISTE

Par cette déclaration, les députés socialistes, élus en juin 1981, se constituent en Groupe socialiste à l'Assemblée nationale.

Elus socialistes, ils sont militants d'un parti dont l'ambition séculaire est de mettre fin à l'exploitation de l'homme par l'homme, grâce à la transformation des rapports de production. Représentant à eux seuls la majorité des élus de cette législature, parlant au nom de la principale force de la majorité de gauche de l'Assemblée nationale, témoins et garants de l'adhésion d'une large majorité du peuple français à la politique définie par le Président de la République, François Mitterrand, politique qui constitue la charte de l'action gouvernementale, ils savent que c'est sur eux que comptent les Françaises et les Français pour faire reculer les injustices sociales, protéger et développer les libertés, ouvrir la voie à un nouveau type de société où l'homme et la nature ne seront plus sacrifiés à la recherche du profit.

Il leur appartient de mettre en œuvre, au plan parlementaire, la politique pour laquelle François Mitterrand a été élu le 10 mai, une politique nouvelle, audacieuse et généreuse, marquée par une volonté de changement profond.

Cette volonté s'est exprimée le 10 mai et le 21 juin. Les Français ont dit, avec nous, qu'il n'était pas vrai que la France soit condamnée au déclin, les travailleurs à l'insécurité, les citoyens à toujours moins de liberté. Ils pensent, avec nous, qu'un grand peuple ne supporte pas longtemps d'être privé d'un grand dessein, et qu'il est temps que la France renoue avec l'inspiration des hautes heures de son

histoire. Ce changement, qu'ils ont voulu, est d'ores et déjà engagé : il continuera. Les engagements pris par le Président de la République, et par chaque député socialiste, devant le corps électoral, seront tenus. Ce changement se fera, comme il a commencé, par la voie démocratique, à partir de la volonté exprimée par le suffrage universel. Il comportera en particulier les nouvelles mesures de justice sociale et d'élévation de ressources des plus défavorisés, qui devront être prises dès les prochains mois. Il se poursuivra par étapes, selon un rythme de transformation qui tiendra compte de la situation de crise, du fait que l'économie de la France est ouverte vers l'extérieur, des nécessaires équilibres économiques et financiers. Tout sera fait pour que ceux qui produisent les richesses de la nation reçoivent enfin leur juste part de la croissance du revenu national, pour diminuer le temps de travail et donner à tous le temps de vivre, pour faire reculer le chômage, fléau de la société capitaliste et problème central de notre temps.

Mais les désordres et les injustices dont souffre notre pays ne seront surmontés que si de profondes transformations interviennent dans notre système économique et social. Les députés socialistes, comme tout le parti socialiste, agiront dans cette perspective. L'élargissement notable du secteur public dégagera notre économie de l'emprise des grands monopoles industriels et financiers. Il est la condition d'une planification démocratique qui organisera le développement harmonieux de notre économie et la répartition plus équitable des richesses de notre pays.

L'élargissement des pouvoirs des travailleurs et de la responsabilité des citoyens, dans les entreprises et sur le plan local, départemental, régional comme les expériences autogestionnaires dans les entreprises du secteur public seront la pointe avancée d'un effort général pour la démocratisation de la vie sociale. La suppression des tutelles et le transfert aux collectivités locales de pouvoirs et de ressources appartenant actuellement à l'Etat seront réalisés en même temps qu'il sera apporté une réponse positive aux aspirations des populations des D.O.M. et des T.O.M. à plus de justice et de liberté.

Ces réformes de structures prépareront un « nouveau modèle » de croissance, dont la finalité sera l'homme. A l'heure où ils ont à répondre à la confiance du pays, les députés socialistes n'oublient pas que la crise de notre civilisation est aussi une crise morale et culturelle, et que la dimension essentielle du socialisme autogestionnaire est celle de la liberté. C'est pourquoi ils agissent avec toutes les forces vives du pays, en coopération avec les organisations syndicales, les associations de toutes sortes, les groupements culturels et de jeunesse. La démocratie ne vit que par l'engagement, en union avec les élus, du plus grand nombre des citoyens et de leurs organisations et groupements les plus divers. Le député socialiste est l'élu de la démocratie vivante.

Les socialistes savent que la paix est la première condition de bonheur des hommes. Les députés socialistes, profondément attachés à l'indépendance nationale, œuvreront pour desserrer l'hégémonie des superpuissances, condition à la fois du développement des pays du Tiers-Monde, de l'avènement d'une Europe démocratique et de la consolidation de la paix. Ils agiront pour une politique effective de désarmement et d'abord pour stopper la dissémination des armes nucléaires. Ils contribueront à l'établissement de nouveaux rapports économiques entre les pays industriellement avancés et les peuples du Tiers-Monde, car il ne peut y avoir d'ordre international pacifique et harmonieux quand des continents entiers sont condamnés à la misère.

Les députés socialistes sont les élus du peuple, ils sont les élus du monde du travail. Des forces immenses et qui représentent la France qui travaille et qui peine vont continuer avec nous leur combat pour plus de justice et de bonheur, leur combat pour l'avenir, pour construire une France plus fraternelle.

Les députés socialistes savent, avec le Président de la République, que l'action qui commence doit être de longue durée pour réussir pleinement. Ils mesurent les responsabilités historiques qui leur incombent, à l'heure où peut se réaliser, en France et devant tous les peuples, l'alliance du socialisme et de la liberté. Ils savent quels grands devoirs leur dicte le choix du peuple français. Ils feront tout pour être dignes de la confiance du pays.

Signée de : MM. Maurice ADEVAH-PŒUF, Jean-Marie ALAIZE, Jean ANCIANT, Robert AUMONT, Jean AUROUX, François AUTAIN, Mme Edwige AVICE, MM. Jacques BADET, Jean-Pierre BALLIGAND, Georges BALLY, Gérard BAPT, Bernard BARDIN, Claude BARTOLONE, Philippe BASSINET, Jean-Claude BATEUX, Umberto BATTIST, Raoul BAYOU, Jean BEAUFILS, Jean BEAUFORT, Guy BÊCHE, Jacques BECQ, Roland BEIX, André BELLON, Jean-Michel BELORGEY, Serge BELTRAME, Georges BENEDETTI, Daniel BENOIST, Michel BEREGOVOY, Jean BERNARD, Pierre BERNARD, Roland BERNARD, Michel BERSON, Wilfrid BERTILE, Louis BESSON, André BILLARDON, Alain BILLON, Paul BLADT, Jean-Marie BOCKEL, Gilbert BONNEMAISON, Augustin BONREPAUX, André BOREL, Jean-Michel BOUCHERON (Charente), Jean-Michel BOUCHERON (Ille-et-Vilaine), Pierre BOURGUIGNON, Jean-Pierre BRIANE, Maurice BRIAND, Alain BRUNE, Jacques CAMBOLIVE, Roland CARRAZ, Michel CARTELET, Raoul CARTRAUD, Jean-Claude CASSAING, Laurent CATHALA, Robert de CAUMONT, André CELLARD, André CHANDERNAGOR, Guy CHANFRAULT,

Robert Chapuis, Gilles Charpentier, Michel Charzat, Albert Chaubard, Guy-Michel Chauveau, Alain Chenard, Mme Annette Chepy-Léger, MM. Daniel Chevallier, Jean-Pierre Chevènement, Didier Chouat, Michel Coffineau, Georges Colin, Gérard Collomb, Jean-Hugues Colonna, Jean-Pierre Cot, Mme Edith Cresson, MM. Louis Darinot, Gaston Defferre, Marcel Dehoux, Bertrand Delanoe, André Delehedde, André Delelis, Henry Delisle, Albert Denvers, Bernard Derosier, Freddy Deschaux-Beaume, Jean-Paul Desgranges, Jean-Claude Dessein, Jean-Pierre Destrade, Paul Dhaille, Yves Dollo, Raymond Douyère, René Drouin, Hubert Dubedout, Roland Dumas, Jean-Louis Dumont, Dominique Dupilet, Guy Durbec, Jean-Paul Durieux, Roger Duroure, Job Durupt, Henri Emmanuelli, Manuel Escutia, Claude Estier, Claude Evin, Laurent Fabius, Alain Faugaret, Mme Berthe Fiévet, MM. Georges Fillioud, Jacques Fleury, Roland Florian, Pierre Forgues, Raymond Forni, Jean-Pierre Fourré, Joseph Franceschi, Georges Frêche, Marc Fromion, Jean-Pierre Gabarrou, René Gaillard, Max Gallo, Pierre Garmendia, Marcel Garrouste, Mme Françoise Gaspard, MM. Jean Gatel, Claude Germon, Joseph Gourmelon, Christian Goux, Hubert Gouze, Gérard Gouzes, Léo Grézard, Pierre Guidoni, Jacques Guyard, Gérard Haesebroeck, Alain Hautecœur, Kléber Haye, Charles Hernu, Edmond Hervé, Gérard Houteer, Roland Huguet, Jacques Huyghues des Etages, Jean Ibanès, Gérard Istace, Mme Marie Jacq, MM. Pierre Jagoret, Frédéric Jalton, Noël Josephe, Lionel Jospin, Charles Josselin, Alain Journet, Pierre Joxe, André Labarrère, Jean Laborde, Jean Lacombe, Pierre Lagorce, André Laignel, Mme Catherine Lalumière, MM. Michel Lambert, Louis Lareng, Roger Lassale, Jean Laurain, André Laurent, Christian Laurissergues, Jacques Lavédrine, Georges Le Baill, Jean Pierre Le Coadic, Mme Marie-France Lecuir, MM. Jean-Yves Le Drian, Robert Le Foll, Bernard Lefranc, Jean Le Garrec, Jean Le Gars, André Lejeune, Georges Lemoine, Guy Lengagne, Jean-Jacques Leonetti, Louis Le Pensec, André Lotte, Bernard Madrelle, Jacques Mahéas, Guy Malandain, Robert Malgras, Martin Malvy, Philippe Marchand, Roger Mas, Marius Masse, Pierre Mauroy, Jacques Mellick, Joseph Menga, Louis Mermaz, Pierre Métais, Charles Metzinger, Louis Mexandeau,

Claude MICHEL, Henri MICHEL, Jean-Pierre MICHEL, Gilbert MITTERRAND, Marcel MOCŒUR, Mme Christiane MORA, MM. Paul MOREAU, François MORTELETTE, Jean NATIEZ, Mmes Véronique NEIERTZ, Paulette NEVOUX, MM. Arthur NOTEBART, Christian NUCCI, Jean-André OEHLER, René OLMETA, Pierre ORTET, Mmes Jacqueline OSSELIN, Marie-Thérèse PATRAT, MM. Jean-Pierre PÉNICAUT, Rodolphe PESCE, Jean PEUZIAT, Louis PHILIBERT, Christian PIERRET, Lucien PIGNION, Joseph PINARD, Charles PISTRE, Jean-Paul PLANCHOU, Bernard POIGNANT, Jean POPEREN, Jean-Claude PORTHEAULT, Maurice POURCHON, Henri PRAT, Pierre PROUVOST, Jean PROVEUX, Mme Nicole QUESTIAUX, MM. Paul QUILÈS, Noël RAVASSARD, Alex RAYMOND, Amédée RENAULT, Alain RICHARD, Louis ROBIN, Michel ROCARD, Alain RODET, Jean ROUSSEAU, Michel SAINTE-MARIE, Jean-Pierre SANTA CRUZ, Jacques SANTROT, Michel SAPIN, Georges SARRE, Alain SAVARY, Bernard SCHREINER, Gilbert SÉNÈS, Mme Odile SICARD, M. René SOUCHON, Mmes Renée SOUM, Marie-Josèphe SUBLET, MM. Michel SUCHOD, Jean-Pierre SUEUR, Pierre TABANOU, Dominique TADDEI, Yves TAVERNIER, Jean-Michel TESTU, Luc TINSEAU, Yvon TONDON, Mme Ghislaine TOUTAIN, MM. Edmond VACANT, Guy VADEPIED, Jean VALROFF, Bruno VENNIN, Joseph VIDAL, Bernard VILLETTE, Alain VIVIEN, Hervé VOUILLOT, Marcel WACHEUX, Claude WILQUIN, Jean-Pierre WORMS.

GROUPE DU RASSEMBLEMENT POUR LA RÉPUBLIQUE

Les députés soussignés déclarent constituer à ce jour un groupe qui prend le nom de Groupe du rassemblement pour la République. Résolus à défendre les valeurs essentielles de la société de liberté, de responsabilité et de justice auxquelles le peuple français demeure attaché, ils assignent notamment à l'action de leur groupe les objectifs suivants :

— Maintenir l'indépendance de la France sans compromis et sans allégeance à l'égard de quiconque, et, pour cela, développer et renforcer en priorité la force nucléaire de dissuasion, poursuivre une politique de détente, d'entente et de coopération avec tous les peuples, participer à la construction d'une Europe des réalités, confédérale et indépendante, resserrer nos liens de fraternité avec tous les pays méditerranéens, apporter notre aide aux peuples africains pour la réalisation d'une alliance pour le développement.

— Veiller au fonctionnement régulier des institutions que le peuple s'est librement données et les défendre notamment contre toute mesure ou pratique contraire à l'esprit de la Ve République voulue par le général de Gaulle et de nature à favoriser la renaissance de l'influence des partis.

— Mettre en œuvre le grand projet de la participation qui seule peut assurer la démocratie dans l'entreprise et dans la cité.

— Assurer la sécurité des personnes et des biens par l'affirmation de l'autorité de l'Etat, indispensable au fonctionnement de la démocratie qui est fondée sur le respect, par tous, de la loi, expression de la volonté du peuple.

— Faire entrer dans la réalité le droit au travail reconnu par la Constitution et dans ce but soutenir une politique de l'économie fondée sur la recherche du plein emploi.

— Préserver la liberté d'entreprendre afin que s'affirme l'esprit de responsabilité et que soient libérées les forces nécessaires à l'expansion de l'économie.

— Contribuer à l'expansion économique et culturelle de la France par un effort particulier en faveur de la recherche scientifique, des industries de haute technologie, par le maintien du programme d'indépendance énergétique et le développement des énergies nouvelles, et par orientation de l'activité nationale vers les grands domaines du futur : la mer et l'espace.

— Renforcer la solidarité nationale et avant tout promouvoir une politique globale de la famille qui permette à la France d'assurer

son équilibre social et de garantir sa richesse en hommes ; préserver une liberté réelle de l'enseignement ; réaliser l'égalité des chances pour tous les enfants ; accélérer les efforts accomplis en faveur des plus défavorisés des Français, notamment les travailleurs les plus modestes, les personnes âgées, les handicapés et les isolés ; assurer dans tous les domaines l'épanouissement de la personne humaine.

— Assurer l'expansion économique et le développement social des départements et territoires d'outre-mer en renforçant nos liens de solidarité nationale au sein de la République.

Signée de : MM. Vincent Ansquer, Emmanuel Aubert, Michel Barnier, Pierre Bas, Jacques Baumel, Christian Bergelin, Benjamin Brial, Jean-Charles Cavaillé, Jacques Chaban-Delmas, Jean-Paul Charié, Serge Charles, Gérard Chasseguet, Jacques Chirac, Michel Cointat, Maurice Cornette, Roger Corrèze, Pierre-Bernard Cousté, Maurice Couve de Murville, Michel Debré, Georges Delatre, André Durr, Jean Falala, François Fillon, Gaston Flosse, Roger Fossé, Jean Foyer, Robert Galley, Pierre Gascher, Henri de Gastines, Antoine Gissinger, Jean-Louis Goasduff, Jacques Godfrain, Georges Gorse, Daniel Goulet, François Grussenmeyer, Olivier Guichard, Charles Haby, Jean Hamelin, Mme Nicole de Hauteclocque, MM. Michel Inchauspé, Didier Julia, Gabriel Kaspereit, Pierre-Charles Krieg, Claude Labbé, René La Combe, Jacques Lafleur, Yves Lancien, Marc Lauriol, Jean de Lipkowski, Claude-Gérard Marcus, Jacques Marette, Jean-Louis Masson, Pierre Mauger, Pierre Messmer, Charles Miossec, Mme Hélène Missoffe, MM. Jean Narquin, Michel Noir, Roland Nungesser, Régis Perbet, Michel Péricard, Camille Petit, Etienne Pinte, Bernard Pons, Jean de Préaumont, Pierre Raynal, Jean-Paul de Rocca Serra, Hyacinthe Santoni, Pierre Sauvaigo, Philippe Séguin, Germain Sprauer, Jean Tiberi, Jacques Toubon, Georges Tranchant, Jean Valleix, Robert-André Vivien, Roland Vuillaume, Robert Wagner, Pierre Weisenhorn.

GROUPE UNION POUR LA DÉMOCRATIE FRANÇAISE

Unis au centre de la vie politique, les députés soussignés décident de constituer un groupe parlementaire dénommé « Union pour la démocratie française ».

Les députés de l'U.D.F. veilleront au maintien rigoureux, non seulement dans leur principe, mais aussi dans leurs moyens, de toutes les libertés garanties par les institutions mises en place en 1958 : libertés individuelles et libertés collectives, notamment libertés politiques et spirituelles, liberté de l'éducation, liberté d'expression et d'information, liberté d'association.

Le groupe U.D.F. veillera au développement d'une solidarité sociale vraie qui, au lieu de dégénérer en assistance et en sujétion, donne une dimension supplémentaire à la liberté des personnes. Il se battra pour la diffusion des responsabilités à tous les niveaux, opposant partout les valeurs d'initiative inviduelle aux tentations bureaucratiques et collectivistes.

Les députés U.D.F. affirment la nécessité, dans le respect du bien commun, d'une économie fondée sur la liberté personnelle d'entreprendre, sur la propriété individuelle des moyens de production, sur la liberté des marchés et des prix, sur la responsabilité personnelle des décisions, l'expérience ayant démontré que telles sont les conditions essentielles du progrès économique et social et l'environnement indispensable à l'épanouissement des libertés individuelles et collectives.

Face à la crise économique mondiale et pour combattre le chômage, les députés U.D.F. s'attacheront à permettre le développement des actions engagées depuis plusieurs années pour l'emploi des jeunes, leur formation générale et professionnelle, la défense du franc, la sauvegarde des grands équilibres économiques, la promotion de la France en tant que puissance exportatrice.

Ils veilleront à ce que les instruments nationaux de l'indépendance et de l'influence française dans le monde soient préservés et renforcés : capacité de dissuasion militaire et forces d'intervention, programme d'équipement électro-nucléaire, moyens de la recherche scientifique, de la création culturelle et technologique et de la diffusion de la langue et de la pensée françaises.

Les députés du groupe U.D.F. agiront en faveur de la famille, de la vie associative, de la réduction des inégalités, et d'une décentralisation encourageant l'épanouissement des cultures et des responsabilités communales, départementales et régionales, sans nuire à l'unité

nationale. Ils affirmeront la solidarité de la métropole avec les Français des départements et des territoires d'outre-mer.

Dans un monde où le surarmement continu et la stratégie d'un impérialisme totalitaire développent un risque majeur pour la paix et la liberté, et où l'évolution démographique des pays pauvres crée pour le XXIe siècle un immense défi, le groupe U.D.F. entend poursuivre l'objectif prioritaire de la sécurité extérieure de la France.

Naturellement, cet objectif devra continuer d'être recherché par la coopération et l'organisation internationales, en premier lieu avec les autres pays membres de la Communauté européenne et de l'Alliance atlantique, au sein desquelles il est indispensable que la France continue de jouer le rôle éminent qu'elle a su conquérir. Dans cet esprit, les députés U.D.F. proposeront d'achever la réalisation de l'union européenne, de consolider la solidarité politique, économique et militaire des pays libres, et de promouvoir la participation des nations industrielles au développement du Tiers-Monde, notamment au profit de l'Afrique francophone.

Ainsi les députés du groupe U.D.F., libres de leur vote, auront-ils, au cours de la législature, un comportement responsable à l'égard de la nation. Refusant une division durable des Français, et fidèles au projet « Démocratie française », ils assumeront pleinement, avec fermeté et vigilance, leur mission législative et de contrôle du Gouvernement, en fonction des intérêts permanents du pays.

Signée de : MM. Edmond ALPHANDERY, François d'AUBERT, Jacques BARROT, Henri BAUDOUIN, Henri BAYARD, Jean BÉGAULT, Claude BIRRAUX, Jacques BLANC, Christian BONNET, Loïc BOUVARD, Jean BRIANE, Jean BROCARD, Jean-Marie CARO, Pascal CLÉMENT, Jean-Marie DAILLET, Georges DELFOSSE, Charles DEPREZ, Jean DESANLIS, Maurice DOUSSET, Adrien DURAND, Charles FÈVRE, Jean-Paul FUCHS, Gilbert GANTIER, Jean-Claude GAUDIN, Francis GENG, Germain GENGENWIN, René HABY, Emmanuel HAMEL, Emile KOEHL, François LÉOTARD, Roger LESTAS, Alain MADELIN, Raymond MARCELLIN, Joseph-Henri MAUJOUAN du GASSET, Alain MAYOUD, Pierre MÉHAIGNERIE, Georges MESMIN, Philippe MESTRE, Pierre MICAUX, Charles MILLON, Mme Louise MOREAU, MM. Michel d'ORNANO, Francisque PERRUT, Jean PRORIOL, André ROSSINOT, Yves SAUTIER, Jean SEITLINGER, Jean-Pierre SOISSON, Bernard STASI, Olivier STIRN, Claude WOLFF.

GROUPE COMMUNISTE

Le Parti communiste français agit pour construire un socialisme à la française, apportant des réponses nouvelles adaptées aux problèmes qui se posent à notre pays. Avancer vers le socialisme, le construire c'est lever les blocages qui s'opposent aujourd'hui au développement de la société française et au déploiement des potentialités dont elle est riche. C'est trouver une issue nationale à la crise dans laquelle le capitalisme l'a plongé. C'est satisfaire l'aspiration légitime de notre peuple à la justice et au progrès social, donner à la classe ouvrière et avec elle à l'ensemble des travailleurs manuels et intellectuels la place qui doit être la leur à la direction des affaires à tous les niveaux. C'est créer les conditions de l'épanouissement de chaque personnalité, développer de nouveaux rapports nécessaires en tous domaines, créer de nouvelles solidarités dans la libre disposition de chacun. C'est créer les conditions du développement économique, social, culturel et démocratique des peuples des D.O.M.-T.O.M. et favoriser le respect de leur droit à la dignité et à la responsabilité.

La voie démocratique au socialisme lui-même démocratique, c'est le choix fondamental proposé par les XXIIe et XXIIIe congrès. Il ne peut être que l'œuvre démocratique de la majorité du peuple français qui définit par le suffrage universel les rythmes de la progression vers le changement dont le pays a besoin.

C'est dans le cadre de cette démarche que les députés communistes placent résolument leur action pour mettre en œuvre la politique que le pays vient de choisir.

Les députés communistes sont conscients des devoirs que leur impose le fait d'appartenir à part entière à la nouvelle majorité de gauche. Ils assumeront toutes leurs responsabilités dans leurs rapports avec le gouvernement de la France.

Ils se félicitent de la participation de ministres communistes au Gouvernement qui constitue un tournant de la vie politique française.

Avec leur spécificité, sans suivisme ni surenchère, les députés communistes développeront leur action propre pour répondre de manière positive à l'attente du pays, pour que des progrès soient accomplis dans tous les domaines sur la voie de changements démocratiques toujours plus avancés.

Ils réaffirment leur attachement au pluralisme et à la démocratisation des institutions qui doit donner à l'Assemblée nationale les moyens d'exercer ses pouvoirs constitutionnels.

L'Assemblée natinale se trouve placée devant de nouvelles et importantes responsabilités.

La droite qui vient de subir une défaite écrasante laisse un bilan accablant.

Sa politique a aggravé la crise en renforçant l'exploitation des travailleurs, en accentuant le chômage, l'inflation, la dégradation des conditions de travail et de vie. La droite laisse un énorme déficit du commerce extérieur et une monnaie affaiblie. Indifférente aux besoins de la nation, elle a utilisé à ses fins tous les moyens politiques et financiers de l'Etat, pillé le secteur public et national et distribué les fonds publics aux monopoles privés. Elle a mis en cause les libertés et l'indépendance nationale.

Afin de contribuer à construire le changement, les députés communistes agiront dans cinq directions pour :

— la solution progressive des problèmes sociaux de toute nature auxquels les travailleurs et leurs familles sont confrontés avec la priorité qu'il convient d'accorder au problème de l'emploi ;

— la défense du potentiel économique, technique, scientifique et culturel national et la relance de son activité ;

— la garantie et l'extension des droits et libertés démocratiques des travailleurs et des citoyens afin qu'ils puissent mieux participer aux choix et aux décisions dans les différents domaines de la vie sociale ;

— la démocratisation de l'Etat, des institutions, de la vie politique, la décentralisation des pouvoirs avec notamment l'instauration de la représentation proportionnelle à toutes les élections, la création d'un véritable pouvoir régional avec une assemblée élue au suffrage universel direct, l'extension des pouvoirs et des moyens des communes et des départements ;

— l'action pour le désarmement et pour la paix, pour la coopération internationale et la liberté d'action de la France.

Une telle orientation répond à l'intérêt du peuple et de la nation. Les députés communistes se donnent pour tâche au cours de la septième législature de défendre à l'Assemblée nationale cette politique de progrès social, d'expansion économique, d'indépendance nationale, de liberté et de paix. Ils le feront avec la préoccupation permanente de contribuer à l'union de toutes les forces populaires et d'assurer à la majorité de gauche une activité constructive et durable.

Signée de : MM. Gustave ANSART, François ASENSI, Paul BALMIGÈRE, Jean-Jacques BARTHE, Alain BOCQUET, Jacques BRUNHES, Georges BUSTIN, Paul CHOMAT,

Jean COMBASTEIL, Michel COUILLET, Guy DUCOLONÉ, André DUROMÉA, Lucien DUTARD, Mme Jacqueline FRAYSSE-CAZALIS, MM. Dominique FRELAUT, Edmond GARCIN, Mme Colette GOEURIOT, MM. Georges GOSNAT, Georges HAGE, Guy HERMIER, Mme Adrienne HORVATH, MM. Parfait JANS, Jean JAROSZ, Emile JOURDAN, André LAJOINIE, Joseph LEGRAND, Daniel LE MEUR, Louis MAISONNAT, Georges MARCHAIS, Robert MONTDARGENT, Maurice NILÈS, Louis ODRU, Vincent PORELLI, Jack RALITE, Roland RENARD, René RIEUBON, Marcel RIGOUT, Jacques RIMBAULT, Emile ROGER, André SOURY, André TOURNÉ, Théo VIAL-MASSAT, Pierre ZARKA.

PROGRAMMES ET ENGAGEMENTS ÉLECTORAUX DES DÉPUTÉS PROCLAMÉS ÉLUS

—

I

DÉPARTEMENTS MÉTROPOLITAINS

AIN

Première circonscription :

Cantons de : Bâgé-le-Châtel, Bourg-en-Bresse I, II et III (Bourg-en-Bresse III moins la commune de Vandeins), Ceyzériat, Coligny, Montrevel-en-Bresse, Pont-d'Ain, Pont-de-Vaux, Pont-de-Veyle, Saint-Trivier-de-Courtes, Treffort.

M. Louis ROBIN élu au 2e tour.

Deuxième circonscription :

Cantons de : Bellegarde-sur-Valserine, Belley, Brénod, Champagne-en-Valromay, Collonges, Ferney-Voltaire, Gex, Hauteville-Lompnès, Izernore, Lhuis, Nantua, Oyonnax, Poncin, Saint-Rambert-en-Bugey, Seyssel, Virieu-le-Grand.

M. Charles MILLON élu au 1er tour.

Troisième circonscription :

Cantons de : Ambérieu-en-Bugey, Chalamont, Châtillon-sur-Chalaronne, Lagnieu, Meximieux, Montluel, Saint-Triviers-sur-Moignans, Thoissey, Trévoux, Villars-les-Dombes, commune de Vandeins.

M. Noël RAVASSARD élu au 2e tour.

PARTI SOCIALISTE

MOUVEMENT DES RADICAUX DE GAUCHE

Louis ROBIN
candidat

Dr Louis JANNEL
remplaçant éventuel

MADAME, MADEMOISELLE, MONSIEUR,

La France vient de choisir un nouveau Président,

François MITTERRAND engagera une nouvelle politique décidée par la majorité des Français.

La circonscription doit porter à l'Assemblée Nationale un parlementaire qui appréciera cette politique mais qui aura également la charge de s'exprimer en votre nom.

Pour cette tâche j'ai l'honneur de solliciter vos suffrages pour l'action utile et efficace que vous attendez de votre député.

L'espoir est dans nos cœurs et nous devons entraîner avec nous toutes celles et ceux qui veulent dans la sécurité, le nécessaire changement.

Si vous me désignez, votre nouveau député saura, grâce à l'amitié qui depuis 18 ans l'a rapproché de François MITTERRAND, faire passer votre message.

Vous avez pu voir que dès maintenant le nouveau Gouvernement a pris des mesures importantes dans le sens d'une meilleure justice sociale, d'une plus grande fraternité telles que :

- *le relèvement de l'allocation vieillesse ;*
- *le relèvement des allocations familiales ;*
- *le relèvement de l'allocation logement ;*
- *le relèvement des bas salaires (S.M.I.C.) ;*
- *l'engagement de réduire les charges fiscales et sociales des petites et moyennes entreprises.*

Avec mes camarades anciens combattants, j'ai également très apprécié la déclaration du Ministre annonçant qu'il se proposait, comme premier acte de ses fonctions, de rétablir le 8 Mai comme Journée Nationale fériée et chômée.

Ouvert au dialogue avec tous, je suis certain aujourd'hui que vous saurez choisir pour une autre politique, un autre député, un député qui après les élections sera à vos côtés.

Veuillez agréer, Madame, Mademoiselle, Monsieur, l'expression de mes sentiments les meilleurs.

Le candidat,
Louis ROBIN

MADAME, MADEMOISELLE, MONSIEUR,

Ma seule ambition, en m'engageant dans cette campagne aux côtés de Louis ROBIN, est de l'aider à être élu.

Pour des raisons politiques : les Français ont choisi le changement ; une grande espérance est née ; pour qu'elle se concrétise, le Président de la République appelle au rassemblement ; il a besoin d'une large majorité.

Le M.R.G., fidèle allié du P.S., doit donc jouer pleinement son rôle. Il sera le garant du développement des libertés, de la responsabilité individuelle, de l'esprit d'initiative, l'adversaire résolu de la bureaucratie, de la technologie, de la centralisation étatique.

Pour des raisons locales : il est nécessaire que la Bresse soit représentée au Parlement par un des siens, un homme d'expérience, de terrain, apte à nous comprendre et à nous aider, qui sera d'autant plus efficace qu'il fera partie de la majorité présidentielle.

Parce que Louis ROBIN est mon ami, je voudrais faire partager l'estime, la confiance, l'amitié, que j'éprouve à son égard.

Le remplaçant éventuel,

Louis JANNEL

POUR REDRESSER LE PAYS

— par une relance de l'activité économique ;

— en luttant efficacement contre le chômage ;

— en défendant le pouvoir d'achat des agriculteurs ;

— en aidant les P.M.E. et les artisans qui constituent le tissu économique de notre pays.

POUR LA PAIX SOCIALE, DANS LA JUSTICE ET LA FRATERNITÉ

— pour aider les personnes âgées et les familles ;

— pour que chacun puisse recevoir un salaire décent ;

— pour que la société fasse aux jeunes la place nécessaire.

POUR DÉFENDRE L'AIN

— parce que notre circonscription doit être représentée par un député de la majorité présidentielle ;

— parce que nos communes et nos cantons ont besoin d'hommes disponibles, dévoués et compétents, qui sachent les écouter et faire remonter à Paris votre message.

Pour cela, dès le 1er tour, le 14 Juin, vous porterez vos suffrages sur des hommes de chez vous, attachés aux libertés,

VOTEZ Louis ROBIN, Louis JANNEL

IMP. DU CENTRE - BOURG

Pour la Majorité Présidentielle

Louis ROBIN
Maire de Bourg-en-Bresse

Dr Louis JANNEL
Maire de Montrevel-en-Bresse
Conseiller Général
Remplaçant éventuel

MADAME, MADEMOISELLE, MONSIEUR,

Le Docteur Louis JANNEL et moi-même vous remercions, Electrices et Electeurs qui nous ont fait confiance dès le premier tour et ont du même coup barré la route à Monsieur BOYON, candidat unique des Conservateurs.

Avec 55 % des voix, le pays tout entier vient de donner une nouvelle majorité au Président de la République.

La Circonscription de BOURG-EN-BRESSE a fait de même, elle a dit NON au Député sortant qui voulait être élu au premier tour sachant qu'il serait battu au second tour.

Cette campagne électorale m'a fait sentir profondément que vous souhaitez de tout cœur avoir votre Député :

- ✻ **PROCHE DE VOUS,**
- ✻ **PROCHE DE VOS DIFFICULTÉS,**
- ✻ **PROCHE DES RÉALITÉS DE LA VIE.**

Elu, je m'engage dans les semaines qui suivent, c'est-à-dire avant l'automne, à visiter toutes les communes.

Une nouvelle chance s'offre à nous. Mettons-nous au travail pour que notre circonscription ne soit pas oubliée. Depuis quelques années, celle-ci a accumulé d'importants retards. Avec le Gouvernement de demain, nous obtiendrons réparation et nous relancerons l'activité économique. La victoire est à portée de mains. Je compte sur l'effort et la mobilisation de chacun d'entre vous.

Au deuxième tour, PAS UNE VOIX NE DOIT MANQUER pour que je puisse appuyer la politique de changement du Président de la République François MITTERRAND.

Ensemble nous gagnerons le 21 Juin

IMP. DU CENTRE - BOURG

Pour la Majorité Présidentielle

Dr Louis JANNEL
Maire de Montreval-en-Bresse
Conseiller Général
Remplaçant éventuel

Louis ROBIN
Maire de Bourg-en-Bresse

MADAME, MADEMOISELLE, MONSIEUR,

POUR REDRESSER LE PAYS

— pour aider les personnes âgées et les familles,

— pour que chacun puisse recevoir un salaire décent,

— pour que la société fasse sa juste place aux jeunes,

* PROCHE DE VOUS,

* PROCHE DE VOS DIFFICULTES,

* PROCHE DES REALITES DE LA VIE.

Pour cela, dès le 1er tour, le 14 Juin, vous porterez vos suffrages sur des hommes de chez vous, attachés aux libertés.

VOTEZ Louis ROBIN, Louis JANNEL

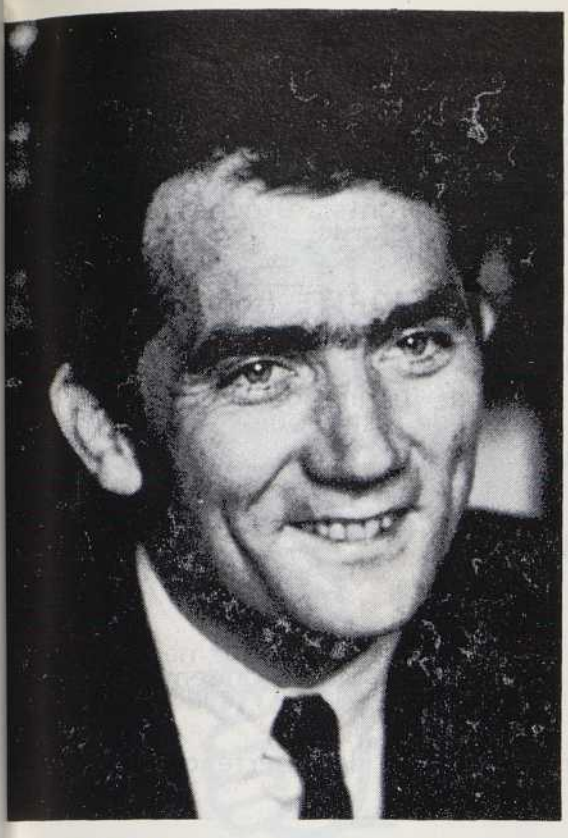

RÉPUBLIQUE FRANÇAISE — Liberté - Egalité - Fraternité

ÉLECTIONS LÉGISLATIVES - 14 JUIN 1981

2e CIRCONSCRIPTION DE L'AIN

Charles MILLON

Député sortant
Maire de Belley
CANDIDAT UNIQUE

UNION POUR LA NOUVELLE MAJORITÉ

soutenue par **LE RASSEMBLEMENT POUR LA RÉPUBLIQUE**
L'UNION POUR LA DÉMOCRATIE FRANÇAISE

Chers Compatriotes,

Depuis trois ans, je vous représente à l'Assemblée Nationale.

Pendant ces trois années, je n'ai pas ménagé mes efforts en respectant les deux engagements de ma campagne : **défendre une certaine idée de la France et aider au développement de notre région.** J'ai tenu mes permanences, j'ai visité nos communes, travaillé avec vos responsables : élus locaux, artisans, agriculteurs, commerçants et industriels, salariés et retraités, responsables d'associations...
A Paris, j'ai été votre interprète à l'Assemblée Nationale comme dans les Ministères.

Aujourd'hui, si avec **Jean PROST** je sollicite de nouveau l'honneur d'être votre député, c'est pour poursuivre cette action.

Je suis également candidat pour contribuer **à l'instauration d'un équilibre dont la France a le plus urgent besoin.** Le Président de la République, François Mitterrand, a précisé qu'il gouvernerait **AVEC LA MAJORITÉ** que le peuple français lui donnerait les 14 et 21 Juin prochains.

Fidèle à mes convictions, je crains pour mon pays, pour mes compatriotes et pour l'avenir de notre démocratie que le Président ne soit obligé de gouverner sous la pression du Parti Communiste et de l'aile marxiste du Parti Socialiste qui, les uns comme les autres, ont affirmé qu'ils souhaitaient un changement de société.

T. S. V. P.

SUPPLÉANT :

Jean PROST
Conseiller Général
Maire de Divonne-les-Bains

- **POUR ÉVITER CETTE AVENTURE DONT PERSONNE NE VEUT,**
- **POUR ÉVITER QUE LE CHANGEMENT NE SE TRANSFORME EN CHAMBARDEMENT,**

Il faut qu'à l'Assemblée Nationale siègent des hommes tolérants, attachés à une société de justice et de liberté.

CANDIDAT UNIQUE DE L'UNION POUR LA NOUVELLE MAJORITÉ (soutenue par le **R**assemblement **P**our la **R**épublique et l'**U**nion pour la **D**émocratie **F**rançaise),

Je souhaite représenter tous ceux qui veulent une société de justice, de liberté et de responsabilité et qui refusent le projet socialo-communiste

Dès le premier tour, vous montrerez que vous voulez :

- **DÉFENDRE L'AVENIR DE VOS LIBERTÉS**

Parce que les libertés d'entreprendre, de créer, de travailler, sont les fondements de notre société,

Parce que vous êtes attachés à la liberté d'enseignement et à la liberté d'opinion.

- **ÉQUILIBRER L'ACTION DU GOUVERNEMENT**

Parce qu'il faut une force d'équilibre au sein du Parlement face à l'alliance socialo-communiste.

- **MAINTENIR UNE ÉCONOMIE SOLIDE ET STABLE**

Parce que les problèmes de la France ne sont pas seulement politiques, mais économiques,

Parce qu'il ne faut pas briser par la faillite de notre économie l'effort de justice sociale qui a été engagé.

- **AVOIR UN DÉPUTÉ QUI VOUS REPRÉSENTE**

POUR DÉFENDRE A L'ASSEMBLÉE NATIONALE LA SOCIÉTÉ DE LIBERTÉ ET DE RESPONSABILITÉ,

POUR POURSUIVRE LE DÉVELOPPEMENT HARMONIEUX DE LA RÉGION BUGEY-PAYS DE GEX.

DIMANCHE 14 JUIN

DÈS LE PREMIER TOUR

vous renouvellerez votre confiance à

Charles MILLON

Député sortant - Maire de Belley

IMP. MICHAUX - BELLEGARDE

Noël RAVASSARD

45 ans
Marié — deux filles

Député sortant

Conseiller Général du Canton de Châtillon-sur-Chalaronne

Candidat du Parti Socialiste

Madame, Mademoiselle, Monsieur,

En novembre dernier, vous m'avez fait confiance pour vous représenter à l'Assemblée Nationale.

Depuis sept mois à votre service, j'ai répondu à vos questions, fait valoir vos préoccupations à tous les niveaux et résolu de nombreux problèmes. Assistant autant qu'il m'a été possible à toutes vos réunions, j'ai été à votre écoute sans exclusive. Présent dans vos cantons par mes permanences et les réunions de travail que j'ai tenues avec vos représentants, j'ai la conviction d'avoir été le Député de Tous.

Aujourd'hui, je sollicite à nouveau votre confiance.

Nous abordons une ère nouvelle. Le 10 mai, en choisissant François Mitterrand comme Président de la République, les Français se sont prononcés pour le changement.

Sur son nom et autour de lui, ils se sont rassemblés dans une nouvelle majorité, **la majorité de l'espoir.**

Le département de l'Ain ne restera pas à l'écart de cet élan qui pousse notre pays vers le renouveau.

Il faut donner au Président de la République élu par les Français les moyens de conduire sereinement mais fermement les affaires de la France.

Avec lui, je veux et vous voulez aussi :

— **La relance de l'emploi,** permettant à chaque homme, chaque femme, chaque jeune qui aborde la vie active de trouver un travail correspondant à son aspiration et à sa qualification.

— **Une politique des revenus** garantissant à tous (agriculteurs, salariés, artisans, commerçants, travailleurs indépendants, P.M.E.) une juste rémunération de leur travail et de leurs efforts.

— **Une réelle justice fiscale** qui ne se limite pas à la seule réforme de la taxe professionnelle mais vise aussi toutes les autres inégalités.

— **Une société plus solidaire et plus fraternelle** reconnaissant — aux personnes âgées et handicapées les moyens d'une existence décente — aux familles les moyens d'assurer l'épanouissement harmonieux de leurs enfants.

— **Un environnement de meilleure qualité** protégé des risques que lui font courir les aventuriers du profit.

— **La possibilité pour chacun** d'avoir accès aux formesde **Culture de son choix.**

— **Une France libre, forte et indépendante** apportant son appui dans le monde aux peuples opprimés et contribuant à la construction de la paix.

Pour atteindre ces objectifs, il faut une politique de **RIGUEUR** et d'**IMAGINATION.**

Cette politique, le Président de la République en a longuement développé tous les aspects au cours de sa campagne. Aujourd'hui, il faut poursuivre la tâche que le nouveau gouvernement a déjà entreprise (S.M.I.C., Familles, Personnes âgées, Environnement...).

Pleinement conscient des réalités propres à notre circonscription, je sollicite de vous et pour vous d'être de ceux qui, loyalement, contribueront à sa réussite.

Demain, comme hier, Ensemble

un vote utile dès le premier tour

Noël RAVASSARD

député sortant

Suppléant Alain COQUARD

Agent S.N.C.F. — Premier Secrétaire de la Fédération de l'Ain du Parti Socialiste

Candidats du Parti Socialiste

IMP. MULTITUDE R.C. BOURG A 314.484.438

CANDIDAT SOCIALISTE
POUR LA MAJORITÉ DE LA FRANCE

LE 21 JUIN, VOTEZ...

Noël RAVASSARD

Suppléant **Alain COQUARD**

IMP MULTIPRINT R.C. BOURG B 314 892 414

Noël RAVASSARD

45 ans
Marié — deux filles

Député sortant

Conseiller général du Canton de Châtillon-sur-Chalaronne

Candidat socialiste pour la majorité de la France

Madame, Mademoiselle, Monsieur,

Par votre choix, vous êtes ***25 558*** *électrices et électeurs à avoir exprimé, dimanche dernier, dans notre 3e circonscription,* ***le grand élan de renouveau et de soutien*** *à l'action du* ***Président de la République.***

En vous rassemblant sur mon nom, vous m'avez placé largement en tête de tous les candidats.

Je vous en remercie.

Mais rien n'est acquis. Le 21 juin, il faut confirmer et amplifier l'élan du 1er tour.

J'appelle toutes les forces du changement à s'unir dans la nouvelle majorité de la France. J'appelle tous ceux qui hésitent encore, à me rejoindre dans le camp de l'espoir ; ils savent bien dans quel état les hommes de l'U.D.F. ont laissé notre pays.

En me confirmant dans mon mandat de député, vous rendrez possible la réalisation du programme du Président de la République.
Les premières mesures sociales et économiques du Gouvernement MAUROY prouvent que ***les Socialistes tiennent leurs promesses. Je tiendrai les miennes.***

Notre volonté : la solidarité nationale, davantage de justice et de liberté, une France forte et indépendante.

Avec vous, *je veux poursuivre l'action entreprise. Je serai, comme toujours, sur le terrain, dans vos réunions, avec vos élus, près des hommes. Je renouvelle l'engagement d'être présent dans vos communes, au service de tous, sans exclusive.*

Demain, comme hier, Ensemble

VOTEZ MASSIVEMENT **Noël RAVASSARD**

député sortant

***Suppléant* Alain COQUARD**

Agent S.N.C.F. — Premier Secrétaire de la Fédération de l'Ain du Parti Socialiste

Candidats du Parti Socialiste.

AISNE

Première circonscription :

Cantons de : Braine, Craonne, Laon-Nord, Laon-Sud, Marle, Neufchâtel, Rozoy, Sissonne, Vailly-sur-Aisne.

M. Robert AUMONT élu au 2e tour.

Deuxième circonscription :

Cantons de : Bohain, Le Catelet, Moy-de-l'Aisne, Ribemont, Saint-Quentin-Nord, Saint-Quentin-Centre, Saint-Quentin-Sud, Vermand.

M. Daniel LE MEUR élu au 2e tour.

Troisième circonscription :

Cantons de : Aubenton, La Capelle, Guise, Hirson, Le Nouvion, Sains-Richaumont, Vervins, Wassigny.

M. Jean-Pierre BALLIGAND élu au 2e tour.

FONDATION NATIONALE DES SCIENCES POLITIQUES

Quatrième circonscription :

Cantons de : Anizy-le-Château, Chauny, Coucy-le-Château, Crécy-sur-Serre, La Fère, Saint-Simon, Tergnier.

M. Roland RENARD élu au 2e tour.

Cinquième circonscription :

Cantons de : Charly, Château-Thierry, Condé-en-Brie, Fère-en-Tardenois, Neuilly-Saint-Front, Oulchy-le-Château, Soissons-Nord, Soissons-Sud, Vic-sur-Aisne, Villers-Cotterêts.

M. Bernard LEFRANC élu au 2e tour.

Robert AUMONT

DÉPUTÉ SORTANT

Membre de la Commission de la Défense Nationale
Conseiller régional - Conseiller général - Maire de Laon

Candidat du Parti Socialiste

Suppléante : **Pierrette CURTIL,** Conseiller général du canton de Craonne

Electrices, Electeurs,

En 1973 et en 1978, vous m'avez désigné pour vous représenter à l'Assemblée Nationale.

Pendant ces huit années, au prix de nombreuses interventions, bien que les contacts ministériels soient souvent difficiles, j'ai conscience d'avoir pu mener à bien le mandat que vous m'avez confié.

Je me suis efforcé de répondre aux nombreuses invitations que vous m'avez gentiment adressées, prenant, je vous l'avoue, un réel plaisir à me retrouver parmi vous.

Le 10 mai dernier, **un immense espoir est né** avec la victoire de François MITTERRAND, premier Président Socialiste de la V° République.

Aussi, pour soutenir son action, je me présente à nouveau à vos suffrages avec, comme suppléante, Pierrette CURTIL, Conseiller général du canton de Craonne.

Demain, avec le PARTI SOCIALISTE, nous pourrons enfin CHANGER LA VIE.

Voter ROBERT AUMONT, c'est, comme en 1973 et 1978, vouloir :

- **La mise en place d'un programme prioritaire de créations d'emplois et de lutte contre le chômage, au profit des jeunes notamment ;**
- **L'augmentation, grâce à la relance économique, du S.M.I.C., du minimum vieillesse, des allocations familiales ;**
- **La retraite à 60 ans (55 ans pour les femmes) ;**
- **La cinquième semaine de congés payés ;**
- **Le droit à la parole pour les travailleurs ;**
- **Tendre vers la semaine de 35 heures ;**
- **Des ressources et pouvoirs nouveaux pour les communes ;**
- **Favoriser l'épargne populaire ;**
- **Lutter contre les licenciements.**

Voter ROBERT AUMONT, c'est aussi vouloir donner à François MITTERRAND la majorité parlementaire indispensable à la mise en œuvre de sa politique.

Voter ROBERT AUMONT, c'est vouloir poursuivre les efforts entrepris en faveur des habitants de notre région :

- **Pour l'amélioration des communications** (notamment l'axe routier Laon - Liesse - Montcornet, l'implantation d'un échangeur de l'autoroute A 26 à Berry-au-Bac, la défense de la ligne S.N.C.F. Paris - Laon - Hirson) ;
- **Pour le maintien des services publics en milieu rural :** Ecoles, Poste, Perception, etc... ;
- **Pour l'extension d'une politique de collaboration entre les communes,** comme celle entreprise entre la ville de LAON et les cantons de LAON et de CRAONNE (Syndicats de voirie, de ramassage des ordures ménagères, etc...).

DÈS LE PREMIER TOUR, SANS HESITER

VOTEZ POUR

ROBERT AUMONT

et sa suppléante : Pierrette CURTIL

Vu : Les Candidats.

Imp. Bruneteaux, Laon

ELECTIONS LEGISLATIVES - 21 JUIN 1981 - PREMIERE CIRCONSCRIPTION - LAON

Robert AUMONT

DEPUTÉ SORTANT - MAIRE DE LAON

Candidat Socialiste

pour la MAJORITÉ DE LA FRANCE

Suppléante : **Pierrette CURTIL**, Conseiller général du Canton de Craonne

Electrices, Electeurs,

Je vous remercie bien vivement de m'avoir à nouveau fait confiance en me donnant la MAJORITÉ DES VOIX dans tous les CANTONS et dans la VILLE DE LAON.

En augmentant MASSIVEMENT le nombre de mes voix, vous avez manifesté votre volonté de soutenir François MITTERRAND, Président de la République, et son programme.

LA FRANCE ENTIERE A FAIT DE MEME.

ELECTRICES, ELECTEURS,

DIMANCHE PROCHAIN :

- **Pour donner à François MITTERRAND les moyens parlementaires de sa politique**
- **Pour que la VICTOIRE soit complète**

VOTEZ
ROBERT AUMONT

Candidat Socialiste
pour la MAJORITE DE LA FRANCE

et sa suppléante : **Pierrette CURTIL**

DÉSISTEMENT DE GÉRARD MATHIEU

Nous remercions les 7.739 électrices et électeurs qui ont fait confiance à notre projet et à notre volonté de changement et d'union le 14 juin.

Nous les appelons à voter massivement pour Robert AUMONT le 21 JUIN 1981.

Dans le cadre de l'accord signé entre nos deux Partis, nous contribuerons ainsi à la défaite de la Droite et aux changements si nécessaires à l'amélioration du niveau de vie du plus grand nombre et au développement de la DEMOCRATIE.

VOTEZ et FAITES VOTER Robert AUMONT, candidat unique de la Majorité de Gauche.

Gérard MATHIEU,
Guy MOREAU.

Vu : Les Candidats

Imp. Bruneteaux, Laon

ELECTIONS LEGISLATIVES DU 14 JUIN 1981

2e CIRCONSCRIPTION – SAINT-QUENTIN

Daniel LE MEUR

POUR LA

VICTOIRE

DE

L'UNION DE LA GAUCHE

Yvan ROJO

POUR REUSSIR LE CHANGEMENT

REELISEZ MASSIVEMENT VOTRE DEPUTE

Daniel LE MEUR

Madame, Mademoiselle, Monsieur,

Le 14 juin par un nouveau vote vous êtes appelés à compléter la victoire du 10 Mai.

François MITTERRAND pour lequel quatre millions et demi d'électrices et d'électeurs Communistes ont voté, a été élu Président de la République.

Après 23 ans de domination sans partage de la Droite sur les affaires de la France son candidat Valéry GISCARD D'ESTAING a été battu, la Gauche a triomphé.

Pour avoir contribué de toutes mes forces à cette victoire, j'ai partagé avec vous l'immense joie, comme je partage avec vous l'espoir qui vous anime.

LA PORTE DU CHANGEMENT EST OUVERTE

Le 14 Juin il s'agit de réunir les moyens pour réussir ce changement par la mise en œuvre d'une politique nouvelle afin de répondre à l'espoir et à l'attente du pays.

POUR CELA IL FAUT :

- Elire à l'Assemblée Nationale une large majorité de Gauche.
- Mettre en place un gouvernement avec la participation de toutes les forces qui ont contribué à la victoire.

CHANGER POUR L'IMMENSE MAJORITE D'ENTRE VOUS, COMME POUR MOI-MEME, CELA SIGNIFIE :

- Une politique tendant au plein emploi, au droit au travail pour tous, la justice sociale, l'amélioration de la vie des familles, des jeunes.
- Entreprendre des réformes favorisant la relance et l'essor de notre économie.
- Avancer vers la solution de problèmes de l'école, la santé, du logement.
- Progresser dans la voie de la démocratie, du rôle indépendant de la France dans le monde au service de la paix, du désarmement et de la coopération entre tous les peuples.
- Le gouvernement issu de la Victoire des forces de Gauche du 10 Mai, auquel nous aurions souhaité participer a pris comme nous le proposions des premières mesures sociales en faveur de diverses catégories de la population. En tant que Député, je me réjouis de ces premiers résultats qu'il convient de prolonger et d'amplifier. Je me réjouis également de la décision prise par le gouvernement d'annuler toutes les fermetures de classes prévues à la prochaine rentrée, fermetures contre lesquelles je me suis battu avec acharnement.

CHANGER cela veut dire, dans notre circonscription de SAINT-QUENTIN,

sauvegarder son tissu industriel en favorisant la relance de l'activité de nombreuses entreprises du secteur, en particulier dans le textile et le bâtiment, la mise en place d'un plan Moto avec MOTOBECANE, l'implantation d'entreprises nouvelles.

Pour mener à bien cette tâche il faut une solide union bien ancrée à Gauche. Il faut des hommes et des femmes à l'Assemblée Nationale décidés à agir pour que triomphe la volonté populaire du véritable changement.

C'EST LE CHEMIN DU SUCCES.

Ce chemin nous l'avons pris ensemble en Mars 1973 quand vous m'avez élu Député.

Nous l'avons poursuivi ensemble quand en 1978, un an après mon élection comme maire de St-Quentin, vous m'avez réélu en m'accordant une confiance encore plus large.

Mes multiples interventions tant à l'Assemblée Nationale qu'au Conseil Régional de Picardie, mon activité en tant que Maire de SAINT-QUENTIN témoignent que mon action a été entièrement consacrée à la défense de vos intérêts et ceux de notre région.

Depuis huit ans votre confiance m'a permis, au cours de nombreuses permanences que je tiens, au cours de multiples contacts directs avec les travailleurs, aux portes mêmes de leurs entreprises, avec les associations, les élus locaux d'acquérir une grande connaissance de vos problèmes, ainsi que ceux de notre circonscription.

J'ai pu soumettre, grâce à vous, des projets dont l'aboutissement serait de nature à contribuer au bien être dans notre région.

FAISANT PARTIE DE LA NOUVELLE MAJORITE, CELLE QUI A PERMIS LA VICTOIRE DU 10 MAI, c'est dans un esprit positif, constructif et avec une efficacité bien plus grande, que j'entends, si vous me le permettez, mettre toutes ces connaissances acquises, avec le sérieux et la détermination que vous me connaissez au service de l'intérêt commun.

OUI VRAIMENT LE CHOIX QUE VOUS FEREZ LE 14 JUIN SERA DECISIF POUR VOTRE AVENIR, CELUI DE VOTRE FAMILLE.

C'EST AU 1er TOUR QUE SE REUNISSENT LES FORCES, QUE S'ACQUIERT LA VICTOIRE.

Par deux fois déjà, toutes les forces démocratiques se sont rassemblées majoritairement sur mon nom.

LE 14 JUIN JE VOUS APPELLE TOUTES ET TOUS A CONFIRMER CE CHOIX, A AMPLIFIER VOTRE VICTOIRE SUR LA DROITE, A ME RENOUVELER MASSIVEMENT VOTRE CONFIANCE.

AGISSONS TOUS ENSEMBLE POUR REUSSIR LE CHANGEMENT DANS L'UNION DE LA MAJORITE NOUVELLE ET AVEC VOUS J'EN AI LA CERTITUDE, NOUS GAGNERONS.

Votez utile et efficace

VOTEZ, faites voter

Daniel LE MEUR

dès le 1er tour

Daniel LE MEUR
Député Sortant
Maire de SAINT-QUENTIN

Yvan ROJO
Conseiller Général
Maire de BOHAIN

CANDIDAT
POUR L'UNION DE LA MAJORITE DE GAUCHE

Présenté
PAR LE PARTI COMMUNISTE FRANÇAIS

Vu le candidat

IMP. LEGRAND ST QUENTIN

DEPARTEMENT DE L'AISNE – 2e CIRCONSCRIPTION

ELECTIONS LEGISLATIVES JUIN 1981

LE 21 JUIN

POUR UNE MAJORITE DE GAUCHE COHERENTE ET DURABLE REELISEZ MASSIVEMENT

Daniel LE MEUR,

Député sortant, candidat unique de la Gauche

Electrices et Electeurs

Je remercie bien sincèrement les 20.007 électrices et électeurs de la circonscription de ST-QUENTIN qui ont porté leurs suffrages sur mon nom, me désignant ainsi comme le candidat unique de la Gauche pour le 2e tour Dimanche 21 Juin.

Poursuivant le vote du 10 Mai en faveur de François MITTERRAND pour une politique nouvelle, en votant à près de 63 % pour la Gauche dans la circonscription, vous avez voulu que celle-ci dans la future assemblée nationale soit largement majoritaire et qu'elle puisse ainsi assurer le changement que vous souhaitez.

Dimanche dernier la Droite s'est écrasée.

DIMANCHE PROCHAIN 21 JUIN IL FAUT ASSURER SA DEFAITE COMPLETE EN VOTANT MASSIVEMENT POUR LE CANDIDAT UNIQUE DE LA GAUCHE :

Daniel LE MEUR

Les Partis Socialiste et Communiste, sur le plan national, ont le 4 Juin dernier signé un accord de désistement réciproque.

Les Fédérations de l'Aisne du Parti Socialiste et du Parti Communiste appellent les électrices et électeurs de l'Aisne à voter massivement Dimanche 21 Juin dans chaque circonscription pour les candidats de Gauche placés en tête le 14 Juin (voir au dos).

Travailleurs manuels et intellectuels, vous voulez la réussite du changement pour aller vers le plein emploi, la justice sociale, l'essor de la démocratie et une action efficace de la France en faveur de la paix, du désarmement et de la coopération internationale. Pour cela, il est plus que jamais nécessaire, pour vaincre les obstacles d'associer dans une action constructive et efficace toutes les forces qui ont contribué à la victoire.

VOTRE CHOIX EST DONC CLAIR

Pour battre définitivement la droite,
pour réussir le changement
Electrices, électeurs, Communistes, Socialistes, P.S.U., Divers Gauche, Démocrates,

VOTEZ Daniel LE MEUR, député sortant de la nouvelle majorité, candidat unique de la Gauche.

Ne pensez pas que tout est joué parce que la Gauche a 63 %. IL FAUT VOTER.
Abstentionnistes du 1er tour, il faut assurer le succès définitif en votant Daniel LE MEUR.

POUR UNE GRANDE VICTOIRE DIMANCHE PROCHAIN,
POUR LA FRANCE ET POUR NOTRE CIRCONSCRIPTION

Votez et faîtes voter Daniel LE MEUR

MAIRE DE ST-QUENTIN

CANDIDAT UNIQUE DE LA GAUCHE

et son suppléant Yvan ROJO

Conseiller général, maire de Bohain

Vu le Candidat

APPEL COMMUN DES FEDERATIONS DE L'AISNE DU P.S. ET DU P.C.F.

L'élection de **François MITTERRAND** à la présidence de la république est un événement historique.

Il est le résultat d'une puissante volonté unitaire et de changement à laquelle les deux Partis avec les autres composantes du mouvement populaire ont contribué.

Il a profondément modifié les données de la politique française et fait lever une grande espérance dans le pays.

Cette espérance s'est concrétisée Dimanche 14 Juin dans toute la France et singulièrement dans notre département où la Gauche obtient 60 % des voix, mettant ses cinq candidats en mesure de gagner au second tour dans toutes les circonscriptions.

Le P.S. et le P.C.F. se sont mis d'accord pour confirmer et conforter la victoire de François MITTERRAND ; en conséquence ils appellent à voter massivement pour le candidat de Gauche restant seul en lice :

Robert AUMONT 1re circonscription
Daniel LE MEUR 2e circonscription
J. Pierre BALLIGAND 3e circonscription
Roland RENARD 4e circonscription
Bernard LEFRANC 5e circonscription.

pour constituer une majorité cohérente et durable, pas une voix de Gauche ne manquera le 21 Juin à ses candidats.

APPEL DE BERNARD LEBRUN

Madame, Mademoiselle, Monsieur,

Vous nous avez apporté votre suffrage le 14 Juin. M. PEZIN, mon suppléant, et moi, nous vous remercions. Electeurs du Parti Socialiste, vous devez maintenant assurer la victoire du candidat de Gauche le mieux placé, en votant **Daniel LE MEUR**, le 21 JUIN.

Votre voix ne doit pas lui manquer.

Electrices, Electeurs

Répondez à ces appels en votant massivement

Daniel LE MEUR

député sortant, maire de St-Quentin

Candidat unique de la GAUCHE

IMP. LEGRAND ST QUENTIN

Elections législatives

Département de l'Aisne - 3ème Circonscription

Scrutin du 14 Juin 1981

ÉLECTRICES,
ÉLECTEURS DE THIÉRACHE,

Né à La Neuville-les-Dorengt dans une famille d'agriculteurs, marié, père de trois enfants, assistant parlementaire de Maurice BRUGNON depuis 1976, son suppléant éventuel, adjoint au Maire de Gercy et Conseiller Général du Canton de Vervins, je suis candidat à cette élection législative.

Mon suppléant est ***Lucien MANESSE****, Maire d'Etreux depuis 22 ans : son dynamisme dans la gestion municipale a permis l'implantation d'activités industrielles et le développement de sa Commune.*

Le 10 MAI, le peuple français s'est choisi un nouveau Président de la République, **François MITTERRAND.**

Près de 55% des Thiérachiens lui ont accordé leur confiance. Par leur vote, les Socialistes et beaucoup d'autres ont manifesté leur souhait, leur espoir, leur volonté de voir enfin mise en œuvre une autre politique, une politique de justice sociale, de réformes et de progrès.

Cette politique, le Président de la République et le Gouvernement ne pourront la réaliser, la mener à bien qu'avec le soutien et l'aide efficace d'une majorité de Députés engagés avec eux, fidèles aux mêmes idéaux, animés de la même volonté de changement.

Candidat présenté par le Parti Socialiste, je m'engage à être l'un de ces Députés. Je m'engage à œuvrer de toute la force de mes convictions à la réalisation des objectifs annoncés par François MITTERRAND pendant la campagne présidentielle.

Auprès de Maurice BRUGNON à l'Assemblée Nationale et dans la circonscription depuis 6 ans, adjoint au Maire de Gercy depuis 1977, Conseiller Général du Canton de Vervins depuis 1979, collaborateur de Pierre MAUROY au sein des groupes de réflexion, chargé d'étudier plus spécialement les problèmes agricoles, je crois pouvoir dire que j'ai acquis une expérience qui me permettra de participer activement et efficacement à la préparation des dossiers et au règlement des problèmes qui nous concernent tous et chacun, tant au plan national qu'au plan local.

Le Président de la République entend et souhaite être le Président de tous les Français. A son exemple, élu, je serai le Député, le représentant de tous les Thiérachiens, disponible pour tous, attentif à tous, suivant en cela l'exemple de Maurice BRUGNON, comme je suis, depuis 2 ans, le Conseiller Général de tous les habitants du Canton de Vervins.

J'ai peut-être eu l'occasion de vous rencontrer personnellement. En tout cas, il est certain qu'en ma qualité d'élu municipal et cantonal voire de Suppléant du Député, j'ai eu à connaître des problèmes, des questions, des difficultés qui sont votre lot de chaque jour.

Vous mesurez l'importance des 14 et 21 Juin : l'homme que vous élirez sera le représentant de la Thiérache à l'Assemblée Nationale, il sera aussi un représentant de la Nation, responsable des décisions, des mesures, des lois concernant et intéressant toutes les catégories socio-professionnelles de notre pays.

Sans esprit polémique, il faut bien signaler qu'à défaut de programme propre, "l'UNM" ne se fixe qu'un objectif : empêcher les Français de bénéficier des améliorations de leur condition de vie proposées par le Parti Socialiste, tant pour le monde salarié que pour le monde agricole ou celui des professions indépendantes.

ENSEMBLE nous étudierons, nous contribuerons à faire de notre Thiérache une terre où l'on pourra vivre et travailler, où il fera bon vivre, parce qu'y règneront la prospérité, l'ordre et la justice sociale.

Il n'y a pas de miracle en politique, ni en économie. Pierre MAUROY vient de l'affirmer : *"Rien ne nous sera donné sans effort, rien ne sera possible si la justice sociale ne vient pas légitimer l'effort demandé à tous."* La chance de la Thiérache, c'est que nos problèmes, nos difficultés mais aussi nos espoirs, nos projets, nos dossiers puissent être connus, présentés et pris en compte par le Gouvernement.

Nos espoirs, je pense être en mesure d'aider à leur réalisation avec votre soutien.

- JE COMPTE SUR VOUS,
- SAISISSONS NOTRE CHANCE,
- C'EST LE MOMENT.

Jean-Pierre BALLIGAND

Suppléant du Député sortant
Conseiller Général
Adjoint au Maire de Gercy

Vu, les Candidats.

Imp. DUEZ - 02500 Saint-Michel - (23) 98.15.14

Elections législatives

Scrutin du 21 Juin 1981

Circonscription de Vervins

ÉLECTRICES,
ÉLECTEURS DE THIÉRACHE,
MES AMIS,

Dimanche dernier, une majorité massive m'a placé largement en tête de tous les candidats.

Je vous en remercie chaleureusement.

En me donnant la majorité, vous avez manifesté votre volonté de soutenir le Président de la République,
François MITTERRAND.

Dimanche prochain, grâce à la discipline républicaine, je serai désormais le candidat unique de toute la Gauche.

Ainsi, la victoire doit être complète.

Alors, je suis en mesure de dire que mon dévouement est acquis à tous.

Lucien MANESSE
SUPPLÉANT ÉVENTUEL

POUR LA THIÉRACHE, TOUS ENSEMBLE, VOTONS MASSIVEMENT

Jean-Pierre BALLIGAND

ADJOINT AU MAIRE DE GERCY, CONSEILLER GÉNÉRAL DE VERVINS, SUPPLÉANT DU DÉPUTÉ SORTANT

Vu, les Candidats.

DÉSISTEMENT

LE PARTI COMMUNISTE ET SON CANDIDAT RAYMOND MAHOUDEAUX APPELLENT TOUTES LES ÉLECTRICES ET TOUS LES ÉLECTEURS QUI LEUR ONT FAIT CONFIANCE LE 14 JUIN, A RASSEMBLER LEURS SUFFRAGES LE 21 JUIN SUR JEAN-PIERRE BALLIGAND, DEVENU LE CANDIDAT DE LA MAJORITÉ PRÉSIDENTIELLE

RAYMOND MAHOUDEAUX

Roland RENARD
Député sortant

POUR LA VICTOIRE de l'Union de la Gauche

Edouard KROCZEK
Député suppléant

Pour réussir le changement

Madame, Mademoiselle, Monsieur,

Le 14 juin, vous êtes appelé (e) à vous rendre, une nouvelle fois, aux urnes ; et cela dans des **circonstances exceptionnelles.**

En effet, le 10 mai dernier, une large majorité de notre peuple a décidé de mettre un terme à 23 ans de domination sans partage de la droite sur les affaires du pays. Son candidat M. GISCARD D'ESTAING a été battu.

François MITTERRAND sur le nom duquel se sont rassemblées toutes les forces populaires, toute la Gauche, a été élu Président de la République.

Pour avoir, avec mes amis Communistes, contribué de toutes mes forces à cette victoire, j'ai partagé avec vous l'immense joie, comme je partage avec vous l'espoir qui vous anime.

Après tant et tant d'années de luttes, après tant et tant d'années de difficultés, de souffrances, de dégradation continuelle de vos conditions de vie et de travail, **la droite est battue.**

LA PORTE DU CHANGEMENT EST ENFIN OUVERTE !

L'objectif est désormais clair :

LE 14 JUIN, IL S'AGIRA DE REUNIR LES MOYENS POUR REUSSIR LE CHANGEMENT REPONDRE A L'ESPOIR ET A L'ATTENTE DU PAYS

POUR CELA :

* **Il faudra** élire à l'Assemblée Nationale une large majorité de Gauche.
* Il faudra mettre en place un gouvernement dans lequel se retrouveront toutes les forces qui ont contribué à la victoire.
* **Il faudra** s'engager à la mise en œuvre de la politique nouvelle voulue par le pays.

Car pour **l'immense majorité d'entre vous, comme pour moi-même CHANGER : cela signifie :**

- **Développer** sans attendre avec ténacité et serieux une politique tendant vers le plein emploi, le respect du droit au travail pour tous, la justice sociale, l'amélioration de la vie des familles, des jeunes,
- **Avancer** vers la solution des problèmes de l'école, de la santé, du logement,
- **Entreprendre** des réformes favorisant la relance et l'essor de notre économie,
- **Progresser** dans la voie de la démocratie, du rôle indépendant de la France dans le monde au service de la paix, du désarmement et de la coopération entre tous les peuples.

Le gouvernement issu de la victoire du 10 Mai, auquel nous aurions souhaité participer, vient de prendre comme nous le proposions des mesures sociales en faveur de diverses catégories de la population ; c'est un premier pas dont je me réjouis et qu'il faudra prolonger.

CHANGER :

Cela veut dire, dans cette circonscription de CHAUNY, TERGNIER, LA FERE : sauvegarder le tissu industriel de notre circonscription, en favorisant la relance de l'activité de nombreuses entreprises du secteur, sauver et développer la centrale E.D.F. de BEAUTOR source d'énergie indispensable au développement économique de la région, utiliser les riches potentialités et les richesses naturelles qui peuvent permettre, ici-même, des implantations d'industries nouvelles.

POUR MENER A BIEN CETTE TACHE EXALTANTE
TOUTES LES ENERGIES DU MOUVEMENT POPULAIRE SERONT NECESSAIRES
IL NOUS FAUDRA AGIR A UNE SOLIDE UNION, BIEN ANCREE A GAUCHE

C'est le chemin du bon sens, c'est le chemin du succès.

Ce chemin, nous l'avons pris ensemble lorsqu'en mars 1973 vous m'avez choisi pour être VOTRE DEPUTE, nous l'avons poursuivi ensemble quand en 1978 vous m'avez réélu en m'accordant une confiance encore plus large.
Depuis mes multiples interventions, tant à l'Assemblée Nationale qu'au Conseil Général de l'Aisne, témoignent **que mon action a été entièrement consacrée à la défense de vos intérêts et ceux de notre région.**
Député depuis huit ans, votre confiance m'a permis, au cours des nombreuses permanences que je tiens régulièrement dans toutes les communes, au cours de multiples contacts directs avec les travailleurs, aux portes mêmes de leurs entreprises, au cours de mes nombreuses rencontres avec les élus locaux, d'acquérir une grande connaissance de vos problèmes, ainsi que ceux de notre région.
J'ai pu soumettre, grâce à vous, dans ces différentes assemblées des projets dont l'aboutissement serait de nature à contribuer au bien être dans notre circonscription.

FAISANT PARTIE SANS RESTRICTION AUCUNE DE LA NOUVELLE MAJORITE, CELLE QUI A PERMIS LA VICTOIRE DU 10 MAI, C'EST DANS UN ESPRIT POSITIF, CONSTRUCTIF ET AVEC UNE EFFICACITE BIEN PLUS GRANDE, QUE J'ENTENDS, SI VOUS ME LE PERMETTEZ, METTRE TOUTES CES CONNAISSANCES ACQUISES, AVEC LE SERIEUX ET LA DETERMINATION QUE VOUS ME CONNAISSEZ, AU SERVICE L'INTERET COMMUN.

Nous vivons une période exaltante, exceptionnelle, jamais encore je n'avais pu dire avec autant de sincérité, autant de conviction :

OUI VRAIMENT LE CHOIX QUE VOUS FEREZ LE 14 JUIN PROCHAIN SERA DECISIF POUR VOTRE AVENIR, CELUI DE VOTRE FAMILLE
OUI C'EST AU 1er TOUR QUE SE REUNISSENT LES FORCES QUE S'ACQUIERT LA VICTOIRE !

Par deux fois déjà, toutes les forces démocratiques se sont rassemblées majoritairement sur mon nom ;

LE 14 JUIN

Je vous appelle toutes et tous à confirmer ce choix, à amplifier votre victoire, à me renouveler massivement votre confiance,

Agissons, ensemble, pour réussir le changement
dans l'Union de la nouvelle majorité de gauche,
et avec vous, j'en ai la certitude, nous gagnerons

VOTEZ

Roland RENARD

Vice-Président du Conseil Général

DEPUTE-SORTANT

Edouard KROCZECK

Conseiller Municipal de SAINT-GOBAIN, SUPPLEANT

CANDIDATS POUR L'UNION DE LA MAJORITE DE GAUCHE

Présentés par le PARTI COMMUNISTE FRANÇAIS

Imprimerie L'AISNE NOUVELLE, 02100 Saint-Quentin

Vu les candidats

Roland RENARD
Député sortant

POUR LA VICTOIRE DE LA NOUVELLE MAJORITE PRESIDENTIELLE

Edouard KROCZEK
Député suppléant

Madame, Mademoiselle, Monsieur,

Je tiens à vous remercier très vivement, et avec vous, les 17 521 électrices et électeurs de cette circonscription qui m'ont apporté leur confiance et leurs suffrages, le 14 juin.

En me plaçant nettement en tête de tous les candidats, vous m'avez désigné une nouvelle fois pour porter au second tour les espoirs de toute la gauche, de tous les démocrates.

Dans notre circonscription comme dans l'ensemble du pays, la droite enregistre une cuisante défaite ; la nouvelle majorité présidentielle dont je fais partie est en passe d'obtenir, dimanche prochain, la majorité parlementaire qui lui permettra d'agir à la mise en œuvre des changements que vous attendez tant et pour lesquels, depuis de nombreuses années, ensemble, nous n'avons cessé de lutter.

Je me réjouis, avec vous, de l'accord conclu aux plans local et national entre les partis de gauche, dans le but d'assurer, ensemble, la victoire d'une majorité cohérente et stable.

A vous tous, qui êtes le plus grand nombre et qui désirez la réussite du changement, la mise en œuvre d'une politique nouvelle s'engageant vers le plein emploi, la justice sociale, l'essor de la démocratie, le désarmement et la paix, j'adresse cet appel :

**Rassemblons toutes les forces de gauche,
toutes les forces démocratiques,
pour assurer, dimanche 21 juin,
une très large victoire au camp de l'avenir,
qu'ensemble, j'en suis sûr, nous construirons meilleur**

R. RENARD

APPEL COMMUN DES FEDERATIONS DE L'AISNE DU P.S. ET DU P.C.F.

L'élection de François MITTERRAND à la présidence de la République est un événement historique.
Il est le résultat d'une puissante volonté unitaire et de changement à laquelle les deux partis, avec les autres composantes du mouvement populaire, ont contribué.
Il a profondément modifié les données de la politique française et fait lever une grande espérance dans le pays.
Cette espérance s'est concrétisée, dimanche 14 juin, dans toute la France et singulièrement dans notre département, où la gauche obtient 60 % des voix, mettant ses cinq candidats en mesure de gagner au second tour, dans toutes les circonscriptions.
Le P.S. et le P.C.F. se sont mis d'accord pour confirmer et conforter la victoire de François MITTERRAND ; en conséquence, ils appellent à voter massivement pour le candidat de gauche restant seul en lice :

- **Robert AUMONT**, 1re circonscription
- **Daniel LE MEUR**, 2e circonscription
- **J.-Pierre BALLIGAND**, 3e circonscription
- **Roland RENARD**, 4e circonscription
- **Bernard LEFRANC**, 5e circonscription

pour constituer une majorité cohérente et durable, pas une voix de gauche ne manquera le 21 juin à ces candidats.

Appel de Jacques DESALLANGRE candidat du parti socialiste à voter Roland RENARD

Je remercie sincèrement les 15 126 électrices et électeurs qui m'ont accordé une large confiance, le 14 juin dernier. En votant pour moi, ils ont manifesté leur soutien déterminé aux propositions de changement, présentées par François Mitterrand et approuvées par le peuple français, le 10 mai 1981.
Je leur demande maintenant, avec conviction et conformément aux accords passés entre les formations de gauche, de tout faire pour assurer la victoire de celui qui, dimanche prochain, sera le candidat de la majorité présidentielle, Roland Renard.
En votant massivement pour Roland Renard, électrices et électeurs, vous manifesterez votre volonté de voir un gouvernement de gauche disposer des moyens indispensables pour entreprendre un changement profond et durable.
Pour donner au Président de la République les moyens du changement, dimanche 21 juin 1981, votez et faites voter pour Roland Renard.

Electrices, électeurs,

REPONDEZ MASSIVEMENT A CES APPELS

En reportant intégralement toutes les voix recueillies par les candidats de gauche du premier tour, sur Roland RENARD, vous donnerez à la victoire de la gauche tout son éclat, vous donnerez à votre député plus de poids pour une action plus efficace au sein de la majorité, voulue par le pays.

DIMANCHE 21 JUIN

RASSEMBLEZ-VOUS

VOTEZ Roland RENARD

DEPUTE SORTANT

CANDIDAT UNIQUE DE LA GAUCHE POUR LA NOUVELLE MAJORITE PRESIDENTIELLE

VU LES CANDIDATS

Imprimerie L'AISNE NOUVELLE, 02100 Saint-Quentin

RÉPUBLIQUE FRANÇAISE — DÉPARTEMENT DE L'AISNE

5ème CIRCONSCRIPTION - SOISSONS - CHATEAU-THIERRY

ÉLECTIONS LÉGISLATIVES DE JUIN 1981

PAS D'ABSTENTION. VOTEZ MASSIVEMENT DÈS LE PREMIER TOUR
LE 14 JUIN POUR LES CANDIDATS PRÉSENTÉS PAR
LE **PARTI SOCIALISTE** ET LE **MOUVEMENT DES RADICAUX DE GAUCHE**

Bernard LEFRANC

MAIRE DE LA VILLE DE SOISSONS

REMPLAÇANT ÉVENTUEL :

Docteur Georges BOUAZIZ

CONSEILLER MUNICIPAL DE VILLERS-COTTERÊTS

ÉLECTIONS LÉGISLATIVES DES 14 et 21 JUIN 1981

Circonscription de SOISSONS - CHATEAU-THIERRY

Madame, Mademoiselle, Monsieur,

A Château-Thierry comme à Soissons, dans les bourgs et dans les villages de cette circonscription, vous avez, le 10 Mai, affirmé votre volonté de changement.

En donnant à François MITTERRAND près de neuf mille voix d'avance sur Giscard d'Estaing, avec des millions de Françaises et de Français, vous avez donné à la France un président socialiste.

Pour se donner les moyens de réaliser son programme, François MITTERRAND a dissous l'Assemblée Nationale.

Il invite tous les Français à élire les 14 et 21 Juin de nouveaux députés.

Cette nouvelle Assemblée devra soutenir le gouvernement chargé d'appliquer les mesures indispensables pour réduire le chômage, ralentir l'inflation, construire une FRANCE plus juste et plus libre.

Votre devoir est clair :
Vous avez élu un nouveau Président.
Il vous faut élire un député nouveau.

Le député sortant, porte-parole, ministre et fidèle soutien de l'ancien président a servi une politique que vous venez de condamner : ce n'est pas sur lui que François MITTERRAND peut compter pour une politique nouvelle.

En m'accordant vos suffrages,
avec mes amis de la nouvelle majorité présidentielle, instruit de vos problèmes par mon expérience d'administrateur local, j'apporterai le même soin, la même volonté tranquille à vous servir et à servir la FRANCE.

Bernard LEFRANC
MAIRE DE SOISSONS
candidat unique du PARTI SOCIALISTE
et du MOUVEMENT des RADICAUX de GAUCHE

PAS D'ABSTENTION.
VOTEZ MASSIVEMENT DÈS LE PREMIER TOUR LE 14 JUIN POUR LES CANDIDATS PRÉSENTÉS PAR
LE PARTI SOCIALISTE ET LE MOUVEMENT DES RADICAUX DE GAUCHE

Bernard LEFRANC

MAIRE DE LA VILLE DE SOISSONS

REMPLAÇANT ÉVENTUEL :

Docteur Georges BOUAZIZ

CONSEILLER MUNICIPAL DE VILLERS-COTTERÊTS

VU, LE CANDIDAT

C. Feret-Soissons

RÉPUBLIQUE FRANÇAISE — DÉPARTEMENT DE L'AISNE

5ème CIRCONSCRIPTION - SOISSONS - CHATEAU-THIERRY

ÉLECTIONS LÉGISLATIVES
SCRUTIN DE BALLOTTAGE DU 21 JUIN 1981

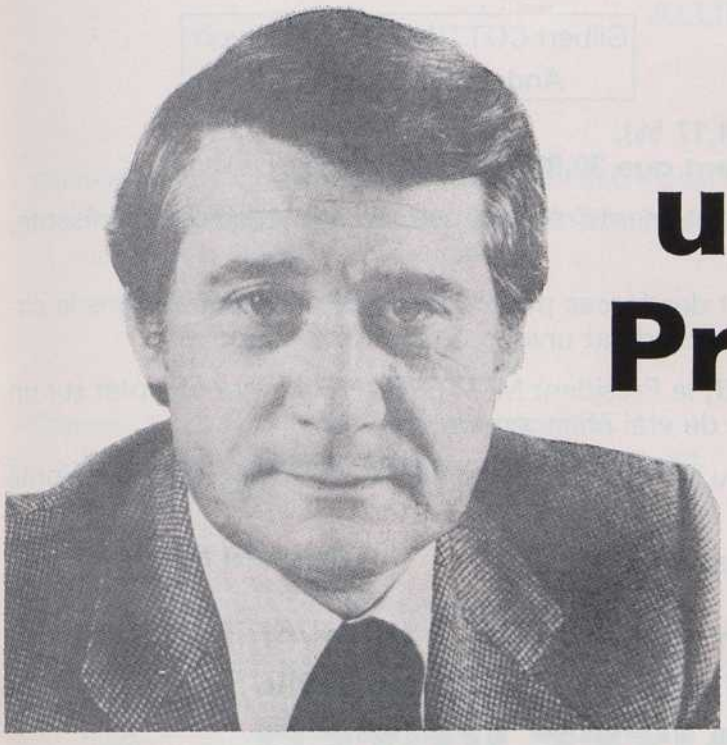

Pour une majorité Présidentielle

Votez Bernard LEFRANC

CANDIDAT SOCIALISTE POUR LA MAJORITÉ DE LA FRANCE

MAIRE DE LA VILLE DE SOISSONS

REMPLAÇANT ÉVENTUEL :

Docteur Georges BOUAZIZ

CONSEILLER MUNICIPAL DE VILLERS-COTTERÊTS

RÉPUBLIQUE FRANÇAISE — DÉPARTEMENT DE L'AISNE

5ème CIRCONSCRIPTION - SOISSONS - CHATEAU-THIERRY

ÉLECTIONS LÉGISLATIVES - SCRUTIN DE BALLOTTAGE DU 21 JUIN 1981

Electrices, Electeurs,

Le 14 Juin, vous vous êtes prononcés en majorité pour le changement, confirmant ainsi votre vote du 10 Mai en faveur de François MITTERRAND. Soyez-en remerciés.

Les résultats sont sans équivoque :

Bernard LEFRANC :	23.626 voix
Pierre LEMRET :	12.925 voix

Gilbert COTTINET :	975 voix
André ROSSI :	29.958 voix

La gauche totalise donc : 36.551 voix (54,17 %).
La droite et l'extrême droite ne recueillent que 30.933 voix (45,83 %).

En application des accords nationaux de désistements réciproques, un seul candidat représente, dans toute la France, la majorité présidentielle.

J'ai l'honneur et la charge d'être le candidat des forces populaires et démocratiques dans la circonscription de Soissons -Château-Thierry, face au candidat unique de la droite minoritaire.

Grâce à vous, grâce à votre appui décisif, le Président MITTERRAND pourra compter sur un député qui défendra sans défaillance une politique de vrai changement.

J'invite toutes celles et tous ceux qui n'ont pu se rendre aux urnes le 14 Juin à rejoindre la majorité qui m'a déjà fait confiance.

Je vous en exprime à l'avance mes remerciements.

Bernard LEFRANC
MAIRE DE LA VILLE DE SOISSONS

Pour que tous retrouvent le plein emploi, pour un avenir meilleur, pour une France plus juste et plus fraternelle,

VOTEZ ET FAITES VOTER

Bernard LEFRANC

CANDIDAT SOCIALISTE POUR LA MAJORITÉ DE LA FRANCE

Maire de la Ville de Soissons

REMPLAÇANT ÉVENTUEL : **Docteur Georges BOUAZIZ**
CONSEILLER MUNICIPAL DE VILLERS-COTTERÊTS

APPEL

Pierre LEMRET ET Michel DEBACQ

Conseiller Général et Conseiller Municipal de Château-Thierry — Adjoint au Maire de Soissons

Représentants le Parti Communiste Français et la Majorité Présidentielle lors du 1er tour des Elections Législatives le 14 Juin 1981 remercient les électrices et les électeurs qui leur ont fait confiance en apportant leurs suffrages lors du scrutin du 14 Juin 1981, démontrant ainsi leur volonté de changement.

Pierre LEMRET et Michel DEBACQ vous demandent de voter, sans hésitation, le 21 JUIN pour

Bernard LEFRANC

CANDIDAT UNIQUE DE LA GAUCHE POUR LA MAJORITÉ PRÉSIDENTIELLE AFIN DE BATTRE MONSIEUR ROSSI, REPRÉSENTANT DE TOUTE LA DROITE.

ALLIER

Première circonscription :

Cantons de : Chevagnes, Dompierre-sur-Besbre, Le Donjon, Jaligny, Lurcy-Lévis, Moulins-Sud, Moulins-Ouest, Neuilly-le-Réal, Yzeure.

M. Jean-Paul DESGRANGES élu au 2e tour.

Deuxième circonscription :

Cantons de : Commentry, Huriel, Marcillat, Montluçon-Est, Montluçon-Ouest, Montluçon-Nord, Montluçon-Sud.

M. Albert CHAUBARD élu au 2e tour.

Troisième circonscription :

Cantons de : Bourbon-l'Archambault, Cerilly, Chantelle, Ebreuil, Gannat, Hérisson, Le Montet, Montmarault, Saint-Pourçain-sur-Sioule, Souvigny.

M. André LAJOINIE élu au 2e tour.

Quatrième circonscription :

Cantons de : Cusset, Escurolles, Lapalisse, Le Mayet-de-Montagne, Varennes-sur-Allier, Vichy-Sud, Vichy-Nord.

M. Jean-Michel BELORGEY élu au 2e tour.

REPUBLIQUE FRANÇAISE

ELECTION LEGISLATIVE DU 14 JUIN 1981

1ère circonscription de l'Allier

POUR LA NOUVELLE MAJORITE

Jean-Paul DESGRANGES
48 ans
Professeur de Collège
Maire d'Yzeure
1er Vice-Président du Conseil Général de l'Allier
Membre de la Commission des Finances
Administrateur du Comite d'Expansion
Economique et de l'Office
Départemental d'H.L.M.

René MIGEON
40 ans
Médecin à Thiel-sur-Acolin
Président de la Commission
des Affaires Sociales du
Conseil Général.

Madame, Mademoiselle, Monsieur,

Vous le savez, ces élections législatives sont très importantes: il faut donner au nouveau Gouvernement les moyens de conduire efficacement les affaires de la France.

C'est pourquoi je me présente à vos suffrages, candidat Socialiste pour le soutien de François MITTERRAND. **L'Assemblée nationale doit compter un très grand nombre de députés Socialistes pour assurer le Gouvernement MAUROY de la stabilité indispensable** à la réalisation des grandes mesures annoncées.

La nouvelle opposition, dite UNM, prétend qu'elle doit être forte. Or, rappelez-vous, pendant plus de vingt ans, ses représentants ont répété qu'il fallait leur donner la majorité pour assurer la stabilité gouvernementale. Parce qu'ils ne sont plus au pouvoir, cette stabilité tant sollicitée par eux, ne serait donc plus souhaitable pour le pays? Et renieraient-ils les raisons impérieuses qu'ils évoquaient alors?

Quand ils essaient, une fois encore, d'effrayer les Français par des arguments bien usés, ils oublient la faillite de leur propre politique. Décidément, ils ont la mémoire courte.

Et, au fait, quelle est donc cette «nouvelle opposition»?

Monsieur Rolland - comme Monsieur Chirac - n'a eu que des phrases très dures à l'encontre de Monsieur Giscard d'Estaing accusé par eux de tous les maux: alors que signifie cette nouvelle étiquette UNM? Les électeurs comprendront, j'en suis sûr, **le peu de sérieux d'une telle attitude.**

à MOULINS aussi, LE CHANGEMENT EST POSSIBLE, LE CHANGEMENT EST NÉCESSAIRE

Dans le circonscription de Moulins, comme dans toute la France, des difficultés déjà aiguës se sont, ces derniers temps, amplifiées.

J'ai pris contact **-et je suis le seul des candidats en présence à l'avoir fait -** avec l'ensemble des Entreprises de l'agglomération moulinoise. J'ai multiplié les interventions auprès des Pouvoirs Publics pour soutenir l'Economie locale, obtenir des marchés aux entreprises, éviter ou réduire les licenciements. J'ai favorisé l'implantation de plusieurs activités dans la Commune d'Yzeure. J'ai lutté - et souvent avec succès - contre diverses formes d'injustices; ce que le député sortant n'a pas fait.

J'aurais souhaité que nous nous expliquions publiquement: par lettre du 19 mai, j'ai proposé à Monsieur Rolland un «face à face» public. Dans un courrier du 25 mai Monsieur Rolland a décliné cette offre. Je suis prêt à la lui renouveler le cas échéant.

Mais, d'ores et déjà, il est clair que le député sortant R.P.R. n'est pas un homme de dialogue, ni de concertation. Et c'est une raison supplémentaire pour changer de député.

CONCERTATION, OUVERTURE, UNION

L'immense espérance née de l'élection de François MITTERRAND à la Présidence de la République a redonné aux Françaises et aux Français le goût de la liberté, le désir d'être écoutés, la volonté de participer.

Vous ne devez plus être des «administrés», quelquefois assistés ou secourus, souvent ignorés, parfois méprisés.

Les Socialistes vous proposent, au contraire:

- **la concertation**, pour l'expression légitime de vos droits.
- **l'ouverture**, pour que tous ceux qui aspirent à un changement sérieux de politique rejoignent la nouvelle majorité.
- **l'union**, pour répudier tous les sectarismes, et œuvrer dans une fraternité retrouvée.

Une ECONOMIE et une POLITIQUE au service de L'HOMME

Les soucis de productivité et de rendement maximum des capitaux qui ont guidé les Gouvernements précédents, avec leurs conséquences les plus néfastes: concentrations, disparition des petites entreprises et exploitations, chômage accru, inflation, pollution, etc... doivent faire place à une conception de l'Economie au service de l'homme: réduction des inégalités, garantie de l'Emploi, amélioration des revenus agricoles, écologie et cadre de vie, protection sociale... doivent être les lignes directrices de la nouvelle politique.

Pour représenter efficacement la circonscription de Moulins dans cet effort novateur, il vous faut **un élu nouveau**, mais qui **a fait ses preuves.**

Maire d'Yzeure et Vice-Président du Conseil Général de l'Allier, je mets mon expérience et ma volonté à votre service, sans exclusive.

Mise en garde contre une candidature inattendue? Alors que **l'ensemble des Mouvements écologistes de l'Allier** apportent leur soutien à ma candidature (voir presse locale du 30 mai), une curieuse manœuvre, comme en 1978, «parachute» dans la circonscription, un candidat prétendu écologiste, tout à fait inconnu.

Aucun électeur ne doit se laisser tromper par un tel procédé.

FAITES UN VOTE UTILE

Le 10 Mai dernier, vous avez déjà, en élisant François MITTERRAND, manifesté votre **confiance dans le Parti Socialiste.**

Maintenant, vous devez confirmer votre choix.

Le renouveau est désormais possible en France: il faut en assurer les chances en renforçant la majorité nouvelle et, comme le souhaite Pierre MAUROY, «donner à l'Espoir force de loi».

POUR CHANGER, A MOULINS AUSSI,

VOTEZ SOCIALISTE DÈS LE 1er TOUR
FAITES un VOTE UTILE

en votant JEAN-PAUL DESGRANGES
Candidat titulaire

RENÉ MIGEON
Candidat suppléant

Vu, les candidats.

Imp. Dole - Moulins

REPUBLIQUE FRANÇAISE

ÉLECTIONS LÉGISLATIVES DU 21 JUIN 1981

1ere circonscription de l'Allier

POUR LA MAJORITE NOUVELLE

Jean-Paul DESGRANGES
1er Vice-Président du Conseil
Général de l'Allier
Maire d'Yzeure

René MIGEON
Conseiller Général

Madame, Mademoiselle, Monsieur,

Vous avez, avec une très large majorité, compris le sens de notre appel et je tiens, au nom de René MIGEON, mon suppléant, et au mien propre, à vous en remercier très sincèrement.

Le profond besoin de changement s'est manifesté dans cette circonscription, comme dans l'ensemble de la France, et le député sortant a enregistré un très net recul. Ainsi, son refus de dialogue et ses falsifications de la vérité ne vous ont pas trompés: il a été désavoué par la plupart d'entre vous.

Avec 57,38% des suffrages exprimés, l'ensemble des voix de gauche souligne la **nécessité du renouvellement et la confiance croissante dans le programme de gouvernement du Parti Socialiste.**

Devenu le **candidat unique de l'Union de la Gauche**, je vous demande de confirmer, le 21 juin, votre vote de dimanche dernier et même de l'élargir. En effet, les abstentionnistes du 1er tour et ceux qui ont pu se laisser égarer par une candidature de diversion doivent maintenant tous se rassembler, sans exclusive pour soutenir

Le candidat pour LA NOUVELLE MAJORITÉ PRÉSIDENTIELLE, LA MAJORITÉ POUR LA FRANCE.

Aussi, confiant dans votre bon sens et dans votre jugement, je vous assure de mes sentiments dévoués.

J.P. DESGRANGES

- POUR ASSURER LE CHANGEMENT A MOULINS AUSSI,
- POUR AVOIR AUPRÈS DU NOUVEAU GOUVERNEMENT UN DÉPUTÉ EFFICACE,

VOTEZ ET FAITES VOTER

JEAN-PAUL DESGRANGES

suppléant René MIGEON

NE VOUS ABSTENEZ PAS

Imp. Dole - Moulins

ÉLECTIONS LÉGISLATIVES DU 14 JUIN 1981

2e CIRCONSCRIPTION (Montluçon et sa région)

ALBERT CHAUBARD

Vice-Président du Conseil Régional d'Auvergne

Adjoint au Maire de Montluçon

Président délégué de l'Office H.L.M. de Montluçon

Candidat suppléant

François LAPLANCHE

Adjoint au Maire de Montluçon

Candidats du PARTI SOCIALISTE

La majorité de la France.

Au soir du 10 Mai François Mitterrand, notre Président, déclarait : " nous avons tant de choses à faire ensemble ".

Donnons-lui la majorité qui lui permettra de les réaliser.

Donnons à la France les députés socialistes dont elle a besoin.

L'élan est donné. La France repart, la France revit, la France retrouve sa jeunesse.

Ensemble continuons notre chemin avec le Président, avec la majorité de la France. Pour que s'expriment enfin les forces de la création, les forces du changement.

Ensemble nous allons relancer l'économie.

Nous allons donner la priorité à l'emploi.

Nous allons construire une France où chacun aura sa place.

Ensemble dès le 14 juin, confirmons l'immense espoir du 10 mai.

Avec force et dans la tranquillité.

Avec **Albert CHAUBARD**

et **François LAPLANCHE**

candidats du

Parti socialiste

typocentre - montluçon

ÉLECTIONS LÉGISLATIVES DU 21 JUIN 1981

2e CIRCONSCRIPTION (Montluçon et sa région)

ALBERT CHAUBARD

Vice-Président du Conseil Régional d'Auvergne

Adjoint au Maire de Montluçon

Président délégué de l'Office H.L.M. de Montluçon

Candidat suppléant

François LAPLANCHE

Adjoint au Maire de Montluçon

Candidats Socialistes pour la Majorité de la France

Dimanche dernier plus de 80 % d'entre vous ont refusé leur vote au candidat de la majorité sortante.

C'est là une condamnation sans appel de la politique suivie par les gouvernements Giscard, Barre, Chirac.

Pour relever le défi du chômage et des inégalités sociales, 44,4 % d'entre vous ont choisi de me porter en tête du scrutin.

Jamais un candidat socialiste n'avait bénéficié dans notre région d'une telle confiance.

Candidat unique de la gauche depuis le 14 juin, je tiens à rappeler le sens du vote de dimanche prochain : donner au Président de la République Française, François Mitterrand, les moyens parlementaires de sa politique.

Dans la stabilité et la sérénité j'œuvrerais demain comme hier à l'amélioration des conditions de vie de chacun, à la lutte contre les inégalités, au développement de l'emploi, au renforcement de la démocratie, sans esprit de revanche et sans exclusive.

C'est à cette grande tâche que nous vous convions à participer et le 21 juin nous sommes persuadés que vous serez au rendez-vous : pour notre région, pour notre pays et aussi pour réaliser le vrai changement et pour que l'espoir de tous devienne enfin réalité.

Albert CHAUBARD

et **François LAPLANCHE**

Candidats Socialistes

typocentre - montluçon

3ème CIRCONSCRIPTION

ELECTIONS LEGISLATIVES DE JUIN 1981

André LAJOINIE

DEPUTE SORTANT

CONSEILLER REGIONAL DE L'ALLIER

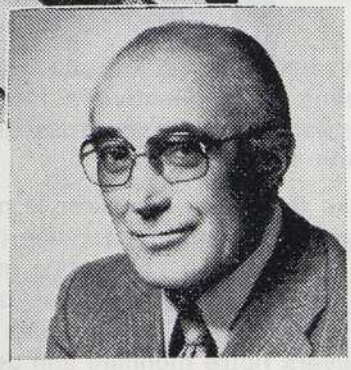

Ernest MAXIMIN

MAIRE DE SAINT-POURÇAIN-SUR-SIOULE

CONSEILLER REGIONAL ET GENERAL

Electrices, Electeurs, Chers Concitoyens,

Il y a trois ans, vous m'élisiez député de notre troisième circonscription de l'Allier avec une majorité de près de 2 000 voix. Je m'étais engagé, avec mon suppléant Ernest MAXIMIN, à être présent à vos côtés dans nos dix cantons et de répercuter, avec le poids de votre confiance et de mes responsabilités nationales, vos justes revendications auprès des pouvoirs publics.

Vous avez pu constater que cette promesse a été tenue et que j'ai mené en faveur de notre population et pour le développement économique et social du Bourbonnais, un combat acharné, certes rendu plus difficile par la politique du pouvoir giscardien qu'ensemble nous avons battu le 10 mai.

Appartenant maintenant à la majorité nouvelle née avec l'élection de François MITTERRAND pour lequel, avec mes amis, j'ai appelé à voter, je vais pouvoir rendre encore plus efficace l'action positive menée dans l'opposition.

En me réélisant avec une majorité accrue — ce dont je ne doute pas — vous aurez à l'Assemblée Nationale un député d'union de la gauche décidé à enraciner solidement à gauche la majorité nouvelle afin de réussir le changement auquel vous aspirez.

Réélu député, je m'engage à œuvrer dans la majorité de gauche, avec le gouvernement d'union dans lequel nous sommes prêts à prendre toutes nos responsabilités, pour travailler à l'indispensable rénovation nationale.

La tâche est complexe certes, c'est pourquoi, tous ceux qui ont contribué à la victoire doivent y être associés pour répondre positivement à l'espérance populaire, en s'appuyant sur notre population qui aspire à vivre mieux, à faire reculer les injustices sociales et le chômage.

Plus de voix se porteront sur nos candidats, plus il y aura de chance que des ministres communistes occupent des responsabilités dans le prochain gouvernement d'union, afin d'œuvrer au changement.

Dans cette situation nouvelle, plus favorable pour réaliser l'espoir exprimé aux présidentielles, j'agirai avec mon groupe parlementaire que j'ai l'honneur de présider, pour trouver des solutions aux grands problèmes que connaissent la France et le Bourbonnais.

Il s'agit premièrement d'assurer le plein emploi, permettant à tous et notamment aux jeunes de vivre et travailler au pays qu'ils aiment.

Cela exige, en même temps que la réduction du temps de travail et l'avancement de l'âge donnant droit à la retraite, l'arrêt des licenciements, la création d'emplois industriels, agricoles, artisanaux et de services publics. La mise en valeur de toutes nos ressources — et elles sont nombreuses — tant en richesses humaines que naturelles. La lutte que j'ai menée dans l'opposition avec quelques succès pour l'exploitation du sous-sol bourbonnais (charbon, uranium, lithium) et pour la meilleure valorisation des autres richesses, comme l'agriculture dont il faut d'urgence renverser la tendance à l'exode des jeunes et à l'accaparement des terres par les spéculateurs, de la forêt, du thermalisme ou encore du potentiel industriel existant, va pouvoir déboucher, avec le poids de la majorité de gauche, vers une nouvelle prospérité.

Il s'agit deuxièmement d'améliorer la vie de nos populations laborieuses, ce qui suppose la revalorisation des salaires et d'abord des plus bas, des revenus des paysans travailleurs qui ont baissé très fortement et des travailleurs indépendants, des allocations vieillesse, familiale, invalidité et de logement. Cela permettra une relance de la consommation et donc de l'économie, du commerce et de l'artisanat.

Il faut en outre assurer à chacun un logement confortable à prix abordable ; permettre à l'école de garantir à tous nos enfants la formation souhaitée.

En même temps, il convient d'élargir les libertés à tous les niveaux de la société, de l'entreprise en passant par toutes les institutions de l'Etat. Donner plus d'autonomie aux collectivités locales tout en leur garantissant les moyens financiers nécessaires par une meilleure répartition des ressources, notamment envers les communes rurales.

Il s'agit troisièmement de se donner les moyens économiques et financiers d'assurer le plein emploi et une vie meilleure, sans que l'inflation et la récession économiques ne mettent en cause les avantages acquis. C'est pourquoi, j'œuvrerai de toutes mes forces pour une nouvelle croissance industrielle et agricole et la revitalisation des zones rurales, sans lesquelles aucun progrès social ne peut être durable. Il faut assurer la maîtrise nationale des grandes féodalités financières et industrielles et prendre des mesures de justice fiscale et de contrôle des spéculateurs envers notre monnaie afin de juguler l'inflation.

Dans le même but, la France doit développer sa coopération avec tous les pays dans le respect de ses intérêts nationaux et de sa liberté d'action. S'opposer à l'élargissement du Marché Commun. Œuvrer pour la paix, le désarmement et la dissolution simultanée des blocs militaires. Travailler à l'émergence d'un nouvel ordre mondial plus favorable aux peuples dont le nôtre.

Elu député d'union de la gauche en 1978, je suis devenu une fois élu, le député de toute la population. Je n'ai pas conditionné mon aide à l'opinion politique des citoyens qui m'ont fait appel. Chacun peut en témoigner. Ma porte est ouverte à tous. Mon concours est acquis à toutes les causes justes.

Le 14 juin, en m'accordant vos suffrages, ainsi qu'à mon suppléant Ernest MAXIMIN dont vous connaissez l'œuvre positive accomplie en tant que maire de ST-POURÇAIN et de conseiller régional et général, vous participerez au grand mouvement populaire national pour confirmer la victoire du 10 mai en envoyant une majorité résolument ancrée à gauche à l'Assemblée Nationale pour mettre en œuvre le changement que vous attendez.

Voter utile, c'est donc réélire votre député de gauche sortant qui a déjà fait la preuve qu'il est en mesure de tenir en échec la droite et de rassembler les forces populaires pour la victoire.

J'ai confiance dans votre verdict. Il sera fidèle aux traditions de progrès et de démocratie qui sont les vôtres.

André LAJOINIE, votre député

suppléant Ernest MAXIMIN

Candidats d'union pour la majorité de gauche

Vu, le candidat

présentés par le Parti Communiste Français

IMP. NOUVELLE-ST POURÇAIN

3e CIRCONSCRIPTION

ELECTIONS LEGISLATIVES DE JUIN 1981

ELECTRICES, ELECTEURS,

En m'accordant dès le premier tour 17.200 suffrages, me plaçant avec 39,74 % largement en tête de tous les candidats, avec une progression de près de 4 points sur 1978, vous avez clairement exprimé votre volonté de me voir réélire, dimanche 21 juin par une majorité accrue.

Je vous en remercie bien sincèrement. Pour le second tour, en vertu des accords de désistement réciproque conclus entre le Parti Socialiste et le Parti Communiste, au plan national et local qui vont permettre l'élection d'une solide majorité de gauche à l'Assemblée Nationale, je deviens le candidat de toute la gauche dans cette circonscription, où elle a obtenu 67 % des voix au premier tour.

Je suis persuadé qu'à cette large majorité d'électeurs, ayant voté à gauche dès le 14 juin, s'ajouteront de nombreux autres qui, pour diverses raisons, ne sont pas allés aux urnes dimanche dernier.

Ainsi, en me réélisant, avec une majorité renforcée, vous m'apporterez le soutien indispensable dont j'ai besoin pour défendre nos populations bourbonnaises avec une efficacité encore plus grande aujourd'hui qu'hier, **puisque maintenant je fais partie de la nouvelle majorité présidentielle dans laquelle nous sommes prêts à prendre toutes nos responsabilités.**

En m'accordant un nombre de suffrages très largement majoritaire, vous exprimerez, en même temps que la volonté de battre le représentant de la droite et d'élire une forte majorité de gauche à l'Assemblée Nationale, le souhait de soutenir l'œuvre de rénovation entreprise avec la victoire de François MITTERRAND à laquelle j'apporte mon concours franc et loyal.

Pour appuyer la réalisation de la politique nouvelle de progrès économique et social, de plein emploi et de justice, de liberté et de paix, que vous attendez, chacune de vos voix comptera.

C'est avec confiance que j'attends votre vote du 21 juin.

TOUS AUX URNES, PAS D'ABSTENTION !

VOTEZ **André LAJOINIE**

DÉPUTÉ SORTANT

Candidat d'union pour la majorité de gauche

suppléant **Ernest MAXIMIN**

Vu, le candidat

IMP. NOUVELLE-ST POURCAIN

Désistement de Louis HUGUET, candidat socialiste du 1er tour, en faveur d'André LAJOINIE

Dans la circonscription de GANNAT, je me permets d'inviter tous les électeurs qui m'ont accordé leur confiance à faire le meilleur choix entre le représentant de la politique passée et condamnée déjà à deux reprises, le 10 mai et le 14 juin dernier et le candidat qui soutiendra la politique du changement.

C'est pourquoi je leur demande, ainsi qu'à tous ceux qui ne se seraient pas exprimés dimanche dernier de voter pour André LAJOINIE.

ÉLECTIONS LÉGISLATIVES DU 14 JUIN 1981

Electeurs, Electrices, Chers Amis,

Pour la première fois depuis le début de la Ve République, la France s'est choisie un Président de la République Socialiste.

A CE PRÉSIDENT IL FAUT UNE MAJORITÉ !

En votant les 14 et 21 juin prochain POUR le candidat présenté par le Parti Socialiste VOUS LUI DONNEREZ CETTE MAJORITÉ.

Pendant 20 ans la Droite à montré ce que valaient ses promesses.

Le nouveau Gouvernement tiendra les siennes :

Si les Electeurs lui en donnent les moyens

POUR la relance de l'économie, le rétablissement de l'emploi, la sauvegarde d'une agriculture et d'une industrie nationale.

POUR une croissance et une politique énergétique respectueuses des équilibres naturels.

POUR une vie publique décente et démocratique.

POUR le respect des libertés.

POUR une authentique décentralisation.

POUR la reconnaissance aux travailleurs salariés de nouveaux droits et de nouvelles responsabilités dans la gestion des entreprises.

POUR l'instauration au bénéfice de tous, salariés et non salariés, d'une vraie justice sociale et fiscale.

Une œuvre législative considérable est a accomplir !

seul un parlement où les socialistes seront forts est capable de la mener à bien.

POUR arracher l'économie bourbonnaise à la stagnation.

POUR enrayer l'exode rural et défendre le niveau de vie de ceux qui restent dans la Montagne Bourbonnaise.

POUR donner un coup d'arrêt à l'effondrement du thermalisme, du tourisme et du Commerce à Vichy.

Une nouvelle stratégie reste à découvrir.

La solidarité nationale doit être mobilisée.

La conviction des nouveaux dirigeants doit être emportée.

SEUL UN DÉPUTÉ SOCIALISTE PEUT Y PARVENIR

C'est la troisième fois en cinq ans que je sollicite les suffrages des électeurs de cette circonscription législative, la quatrième fois que je propose aux habitants de Vichy : **UNE AUTRE POLITIQUE.**

— A chacune de ces étapes nous avons fait un pas ensemble vers le changement.
— Celui-ci n'est plus une ambition lointaine.
— Il est à porté de la main.
— Il a déjà commencé.
— Il sera à la mesure de votre détermination les 14 et 21 Juin.

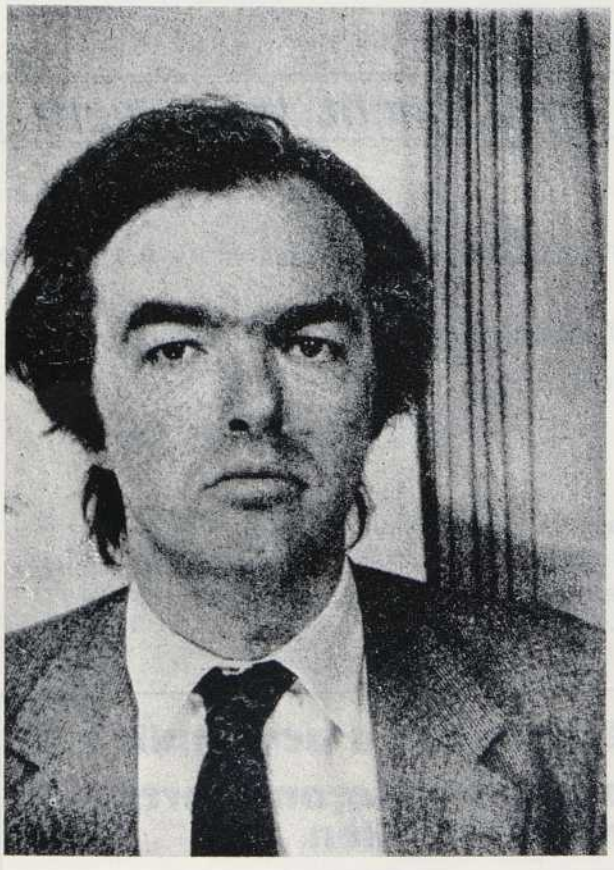

Jean-Michel BELORGEY

- *Né le 2 novembre 1944.*
- *Membre du Conseil d'État (depuis 1968).*
- *Spécialiste du Droit Public, des questions sociales et des problèmes d'environnement.*
- *Il a exercé dans ces domaines des responsabilités au sein de l'Administration, auprès des Organisations Internationales (UNESCO) et au Parti Socialiste (Délégué national à l'Environnement - Commission Santé Sécurité Sociale).*
- *Il a enseigné ou enseigne dans plusieurs facultés de droit, instituts d'études politiques et écoles de formation de travailleurs sociaux.*
- *Il est l'un des fondateurs de l'Association pour le Développement des Associations de Progrès et Vice-Président de l'Union Nationale des Foyers de Jeunes Travailleurs (600 établissements).*
- *Marié.*
- *1 enfant.*

Son suppléant :

Jacques MILLIET

- *MAIRE DE CUSSET*
- *Ancien instituteur à Ferrières-sur-Sichon*
- *Professeur d'enseignement général au C.E.S. de Cusset*
- *Vice-Président du Syndicat inter-communal de Vichy-Cusset-Bellerive*
- *Marié*
- *2 enfants*

Vu le candidat.

BOISSONNET - VICHY

ÉLECTIONS LÉGISLATIVES DU 21 JUIN 1981

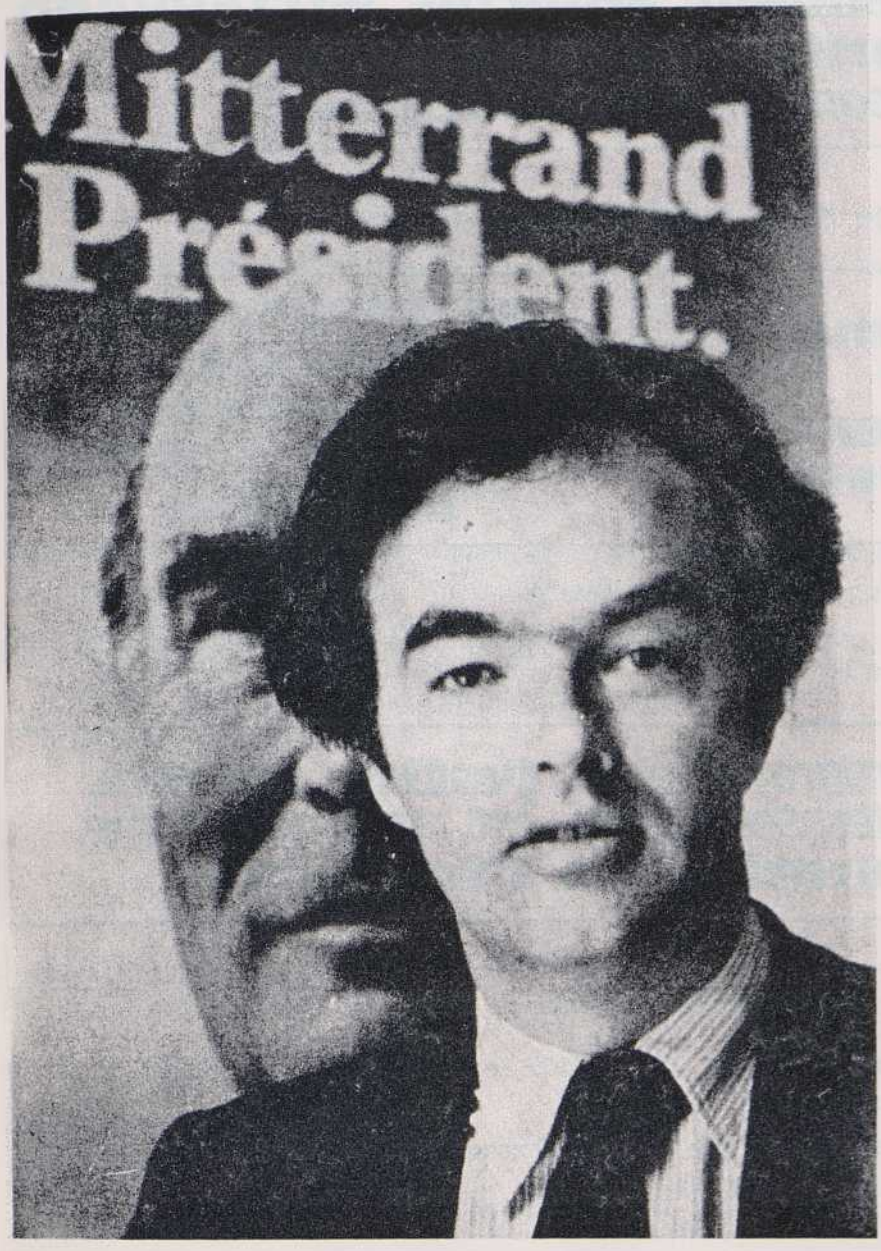

Jean-Michel BELORGEY

Né le 2 novembre 1944.

Membre du Conseil d'État (depuis 1968).

Spécialiste du Droit Public, des questions sociales et des problèmes d'environnement.

Marié.

1 enfant.

Jacques MILLIET

MAIRE DE CUSSET.

Ancien instituteur à Ferrières-sur-Sichon.

Professeur d'enseignement général au C.E.S. de Cusset.

Marié.

2 enfants.

Electeurs, Electrices, Chers Amis,

En votant massivement le 14 Juin dernier pour les candidats du Parti Socialiste, vous avez montré votre détermination de :

donner au Président François MITTERRAND la majorité dont il a besoin *pour conduire* **sa politique**

Vous avez du même coup manifesté votre adhésion :

au programme socialiste de changement et de renouveau

au programme socialiste de redressement de la 4e circonscription de l'Allier

Ces programmes sont des programmes exigeants...

Ils sont également des programmes mesurés, respectueux des libertés, soucieux des transitions. Tout excès en est absent !

Autant qu'un programme de **justice sociale,** *le programme des Socialistes est un programme de* **restauration de l'économie**

Les Français ne seront prospères que si la France est riche. - Les Socialistes le savent - Ils surmonteront les embûches que ceux qui refusent l'alternance ont dressé sur leurs pas.

Ils les surmonteront GRACE A VOTRE CONFIANCE, celle que vous accorderez le 21 Juin aux candidats du Parti Socialiste, soutenus par :

Le Mouvement des Radicaux de Gauche, le Parti Communiste, le P.S.U.,
les Gaullistes de Progrès, les Écologistes.

Des Candidats - Jeunes - Compétents - Honnêtes - Efficaces

qui seront tous les deux SUR PLACE à VICHY et CUSSET à la disposition des Bourbonnais

Vu : Le candidat.

BOISSONNET - VICHY

ALPES-DE-HAUTE-PROVENCE

Première circonscription :

Cantons de : Allos, Barcelonnette, Barrême, Digne-Est, Digne-Ouest, La Javie, Le Lauzet, Les Mées, Mézel, La Motte, Saint-Paul, Seyne, Sisteron, Turriers, Volonne.

M. François MASSOT élu au 2e tour.

Deuxième circonscription :

Cantons de : Annot, Banon, Castellane, Colmars, Entrevaux, Forcalquier, Manosque-Nord, Manosque-Sud, Moustiers-Sainte-Marie, Noyers-sur Jabron, Peyruis, Reillanne, Riez, Saint-André-les-Alpes, Saint-Etienne-les-Orgues, Senez, Valensole.

M. André BELLON élu au 2e tour.

REPUBLIQUE FRANÇAISE — LIBERTE — EGALITE — FRATERNITE

DEPARTEMENT DES ALPES DE HAUTE-PROVENCE — 1re CIRCONSCRIPTION

Elections Législatives du 14 Juin 1981

François MASSOT

Remplaçant éventuel

Robert NIEL

Electrices, Electeurs, Chers Compatriotes,

Le 10 Mai est, d'ores et déjà, une date historique : en élisant, à une large majorité, François MITTERRAND à la Présidence de la République, des millions de Françaises et de Français ont choisi, sans équivoque, **le changement.**

Ils ont condamné le pouvoir personnel d'une droite qui refusait l'alternance, et dont la gestion a plongé le pays dans une crise économique et sociale qu'elle s'est avéré incapable de surmonter, si ce n'est par l'aggravation du chômage et des injustices.

C'EST UNE ETAPE DECISIVE

Elle suscite un grand élan, des attentes légitimes, des espérances pour l'avenir. Pour que se concrétise ce vaste mouvement il faut, à l'Assemblée Nationale, **une majorité de députés** qui se reconnaisse dans les options de François MITTERRAND.

La logique des institutions et l'efficacité de l'action gouvernementale commandaient que l'Assemblée Nationale soit dissoute : en effet, le Parlement élu en 1978 ne reflète plus la majorité politique du pays, telle qu'elle s'est démocratiquement manifestée lors de l'élection présidentielle.

C'est donc tout naturellement que le Président de la République a **rendu la parole aux citoyens** pour qu'à travers leurs représentants, ils confirment et amplifient leur confiance et une volonté de changement.

En 1978, vous m'avez élu, dans la première circonscription, pour m'opposer à la politique de Valéry Giscard d'Estaing, dont je dénonçais le caractère profondément conservateur. Aujourd'hui, nous sommes majoritaires. Et, en me renouvelant votre confiance, vous me permettrez de

poursuivre, au Parlement, une **action constructive** sur le plan national et pour le renouveau des Alpes de Haute-Provence.

Bien que député de l'opposition, c'est-à-dire privé de nombreux moyens d'intervention par un régime centralisé et anti-démocratique, je me suis efforcé de vous servir avec fidélité et, je l'espère, avec efficacité.

Aujourd'hui, la chance nous est donnée d'entreprendre ensemble, dans la nouvelle majorité présidentielle, une véritable reconstruction du pays. Déjà, le nouveau gouvernement a proposé des mesures sociales d'urgence : relèvement du S MIC, augmentation des allocations familiales, de l'aide aux handicapés et du minimum vieillesse.

Dès que la nouvelle Assemblée Nationale sera élue, nous pourrons tenir les engagements pris lors de l'élection présidentielle : la relance de l'économie, les créations d'emplois dans les secteurs publics (hôpitaux, P.T.T., enseignement, équipements sociaux, culturels), l'aménagement concerté de la durée du travail, la refonte de la taxe professionnelle et l'allègement des charges sociales qui entravent le développement des P.M.E., du commerce et de l'artisanat, l'aide aux exploitants agricoles, la décentralisation communale et régionale, la nationalisation de l'usine de Saint-Auban, etc...

Oui, demain, la gauche mettra en œuvre une politique cohérente et imaginative. Mais dans la rigueur, et en portant une attention particulière aux grands équilibres qui conditionnent la santé économique d'une nation développée : budget, monnaie, commerce extérieur.

Le 10 mai, l'espoir est né pour chaque femme, chaque homme de ce pays, pour notre jeunesse et, au-delà de nos frontières, pour tous ceux qui souhaitent une France forte, juste et généreuse.

Même ceux qui n'ont pas voté François MITTERRAND pressentent qu'il sera le **Président de tous les Français,** les rassemblant dans un grand projet d'avenir.

Je demande à tous de tenter cette grande chance : ceux qui m'ont déjà fait confiance, mais aussi ceux qui ont compris qu'il fallait élargir la majorité pour que grandisse cette espérance.

En m'apportant, dès le premier tour, un large soutien, vous contribuerez à combattre l'égoïsme et les privilèges. Vous choisirez d'œuvrer pour le progrès, pour une société plus juste, pour des hommes et des femmes plus solidaires, plus fraternels.

VIVENT LES ALPES DE HAUTE-PROVENCE !
VIVENT LA REPUBLIQUE !
VIVE LA FRANCE !

François MASSOT

Député sortant
Vice-Président du Conseil Général
Conseiller Régional
Avocat à la Cour

Remplaçant éventuel :

Robert NIEL

Conseiller Municipal de Digne
Masseur-Kinésithérapeute

Vu le Candidat,

TYPO - OFFSET B. VIAL - DIGNE

REPUBLIQUE FRANÇAISE — LIBERTE — EGALITE — FRATERNITE

DEPARTEMENT DES ALPES DE HAUTE-PROVENCE — 1re CIRCONSCRIPTION

ELECTIONS LEGISLATIVES DE JUIN 1981 (2ème Tour)

François MASSOT

Remplaçant éventuel

Robert NIEL

Candidat du Mouvement des Radicaux de Gauche et du Parti Socialiste

Electrices, Electeurs, Chers Compatriotes,

Le 14 juin, près de 40% d'entre vous m'ont accordé leurs suffrages. Jamais nous n'avions réalisé un tel score dans notre circonscription. Je tiens à vous en remercier tout particulièrement.

Ainsi, vous n'avez pas succombé à la propagande mensongère des représentants de l'ex-majorité; celle-ci, à défaut de programme, n'a en effet qu'un seul argument : la peur; elle cherche à terroriser chaque catégorie sociale (agriculteurs, commerçants, parents d'élèves, médecins, etc...) en dénaturant et en caricaturant le programme socialiste; nos compatriotes n'ont pas été dupes et ont compris le sérieux et la cohérence des propositions que nous défendons.

Ainsi, vous avez renouvelé votre confiance au Président de la République; si, comme tout le laisse à penser, le succès du premier tour se transforme en victoire dimanche prochain, une majorité solide pourra appuyer l'action de François MITTERRAND à l'Assemblée Nationale; nous entreprendrons alors les réformes qui doivent aboutir à une véritable reconstruction du pays.

L'essentiel de notre action sera de lutter pour plus de justice sociale, de réduire les inégalités et le chômage.

C'est un grand espoir que notre pays connaît aujourd'hui. Il faut le transformer en réalité.

Pour cela, je demande à tous nos concitoyens, ceux qui m'ont fait confiance et ceux qui veulent élargir la majorité, de m'accorder leurs suffrages dimanche prochain.

Ainsi, nous construirons ensemble une société plus fraternelle et plus solidaire.

VIVENT LES ALPES DE HAUTE-PROVENCE !

VIVE LA REPUBLIQUE !

VIVE LA FRANCE !

François MASSOT

Député sortant

Vice-Président du Conseil Général

Conseiller Régional

Avocat à la Cour

Remplaçant éventuel :

Robert NIEL

Conseiller Municipal de DIGNE

Masseur-Kinésithérapeute

VU LE CANDIDAT,

TYPO-OFFSET - B. VIAL - 04000 DIGNE

DÉPARTEMENT DES ALPES DE HAUTE-PROVENCE - DEUXIÈME CIRCONSCRIPTION

ELECTIONS LÉGISLATIVES DE JUIN 1981

La majorité de la France avec les CANDIDATS SOCIALISTES

CANDIDAT

André BELLON

SUPPLÉANT

Max DEMOL

Madame, Mademoiselle, Monsieur,

Le 10 mai, François MITTERRAND a été élu Président de la République française. C'est un événement important de voir cet homme qui a tant lutté pour rassembler les Françaises et les Français, représenter aujourd'hui notre pays.

Au-delà des polémiques et des fausses interprétations, son projet n'a pour but que l'intérêt de la France et des Français ; pour lui, comme pour nous, il s'agit de restructurer notre pays, pour que chacun y trouve sa place et son travail, pour que se développe la justice, pour que règne la paix.

Les réalités nationales sont dans de nombreux domaines difficiles. L'héritage est lourd : plus de 7 % de chômeurs, des centaines de milliers de commerçants, d'artisans, d'entreprises petites et moyennes, d'exploitations agricoles sur le point de cesser leur activité ; un sens du service public et de l'intérêt national affaiblis ; le goût de l'effort et du progrès dilué.

Il n'est pas question pour nous de nous complaire dans une critique facile. Bien au contraire, nous appelons les Françaises et les Français au renouveau pour qu'ils donnent au Président de la République les moyens de sa politique, à l'effort pour que soient mises en œuvre les propositions de François MITTERRAND, approuvées le 10 mai par la population de notre pays.

C'est pour participer à cette action que nous présentons notre candidature. SOCIALISTES, nous souhaitons une Assemblée nationale qui soutienne le Président de la République, mais qui ne soit pas une simple chambre d'enregistrement ; elle doit en effet retrouver les pouvoirs que lui confère la démocratie pour l'application d'une autre politique.

Nous sommes aussi des Provençaux, attachés à notre pays, soucieux de son développement. En ce sens, nous souhaitons en être les représentants au sein de l'Assemblée nationale.

. Cela veut dire qu'élus, nous entendons être présents parmi la population de la circonscription.

. Cela veut dire que nous ne concevons pas le rôle de l'élu comme le fait de décider à votre place mais comme celui de créer les conditions qui vous permettront d'affirmer votre volonté.

. Cela veut dire enfin que nous nous sentons capables de défendre et de faire aboutir au niveau national les choix correspondant à l'intérêt des Alpes de Haute-Provence et de ses habitants.

Notre département, plus que beaucoup d'autres régions a été profondément atteint. Nos propositions sont de nature à aider à son redressement.

Madame, Mademoiselle, Monsieur, nous nous présentons à vos suffrages, car nous pensons être capables d'agir dans l'intérêt de la France, comme dans le respect et l'amour de notre région.

C'est pourquoi nous vous demandons de PARTAGER NOTRE ESPOIR et de SOUTENIR NOTRE PROJET.

André BELLON

38 ans - marié - 2 enfants

Ancien élève de l'Ecole Polytechnique
Ingénieur Civil des Ponts et Chaussées
Conseiller de Lionel JOSPIN

Max DEMOL

41 ans - marié - 2 enfants

Maire de Valensole
Conseiller Général des Alpes de Haute-Provence

IMP. BESSON & LOPEZ - MANOSQUE

DÉPARTEMENT DES ALPES DE HAUTE-PROVENCE - DEUXIÈME CIRCONSCRIPTION

ELECTIONS LÉGISLATIVES DE JUIN 1981

CANDIDATS SOCIALISTES pour La majorité de la France

CANDIDAT
André BELLON

SUPPLÉANT
Max DEMOL

MADAME, MADEMOISELLE, MONSIEUR,

TRÈS NOMBREUX, LE 14 JUIN 1981, VOUS NOUS AVEZ MANIFESTÉ VOTRE CONFIANCE, CE DONT NOUS VOUS REMERCIONS PROFONDÉMENT.

VOUS ÊTES LARGEMENT MAJORITAIRES DANS NOTRE CIRCONSCRIPTION A AVOIR PROUVÉ QUE VOUS CROYEZ AUX PROPOSITIONS DE FRANÇOIS MITTERRAND ET QUE VOUS ÊTES DÉTERMINÉS A ASSURER LEUR RÉALISATION.

AINSI, VOUS AVEZ APPORTÉ UN DÉMENTI A TOUS LES PORTE-PAROLES DE LA DROITE QUI PRÉTENDAIENT QU'AUX PRÉSIDENTIELLES, VOUS N'AVIEZ PAS DIT «OUI» A FRANÇOIS MITTERRAND, MAIS SEULEMENT NON A GISCARD. VOUS AVEZ RÉAFFIRMÉ VOTRE ESPOIR DANS UN VRAI CHANGEMENT, VOTRE VOLONTÉ D'UNE AUTRE POLITIQUE.

NOUS ASPIRONS A ÊTRE VOS REPRÉSENTANTS POUR PROMOUVOIR CETTE POLITIQUE. ELUS, NOUS TRAVAILLERONS POUR LA NATION COMME POUR LE

DÉPARTEMENT, CE DÉPARTEMENT QUI A TANT SOUFFERT DES CHOIX ANTÉRIEURS.

NOUS EN APPELONS DONC AUJOURD'HUI AU RASSEMBLEMENT DE TOUTES LES FORCES DE GAUCHE, AU RASSEMBLEMENT DE TOUTES CELLES ET DE TOUS CEUX QUI VEULENT VOIR APPLIQUER ENFIN CETTE NOUVELLE POLITIQUE.

LE 21 JUIN 1981, NOUS NOUS PRÉSENTONS A VOS SUFFRAGES, TRÈS CONSCIENTS DE L'EFFORT NÉCESSAIRE A L'ABOUTISSEMENT DE VOS VŒUX, QUI SONT AUSSI LES NOTRES. NOUS SOMMES PRÊTS A ASSUMER NOTRE TACHE.

ENSEMBLE, RÉUSSISSONS LE CHANGEMENT.

André BELLON
38 ans - marié - 2 enfants

Ancien élève de l'Ecole Polytechnique
Ingénieur Civil des Ponts et Chaussées
Conseiller de Lionel JOSPIN

Max DEMOL
41 ans - marié - 2 enfants

Maire de Valensole
Conseiller Général des Alpes de Haute-Provence

Vu, Les Candidats.

IMP. BESSON & LOPEZ - MANOSQUE

ALPES (HAUTES-)

Première circonscription :

Cantons de : Aspres-sur-Buëch, Barcellonnette, La Bâtie-Neuve, Chorges, Gap, Laragne-Montéglin, Orpierre, Ribiers, Rosans, Saint-Etienne-en-Dévoluy, Serres, Tallard, Veynes.

M. Daniel CHEVALLIER élu au 2e tour.

Deuxième circonscription :

Cantons de : Aiguilles, L'Argentière, Briançon, Embrun, La Grave, Guillestre, Monétier-les-Bains, Orcières, Saint-Bonnet, Saint-Firmin, Savines.

M. Robert de CAUMONT élu au 2e tour.

ELECTIONS LEGISLATIVES

SCRUTIN DU 14 JUIN 1981

Electrices,

Electeurs de la première circonscription des Hautes-Alpes,

Le 10 mai, vous avez choisi le changement, vous vous êtes prononcé sans ambiguïté pour le candidat du Parti Socialiste, vous avez porté François Mitterrand à la Présidence de la République.

Le 14 juin, il faudra donner au Président les moyens de son action. La politique de changement souhaitée par la majorité d'entre vous ne pourra trouver sa pleine expression que si le Parti Socialiste est fortement représenté à l'Assemblée Nationale. Les Hautes-Alpes se doivent d'être présentes pour la concrétisation de l'immense espoir né de l'élection de François Mitterrand.

Le 14 juin, oui c'est l'avenir de la France qui est en jeu. Nous sommes prêts à l'assurer tout en étant conscients de l'importance de la tâche qui nous attend. L'héritage est lourd, le passif important, mais notre enthousiasme est sans faille. Déjà les premières mesures du Gouvernement montrent que les engagements pris sont respectés et que le changement est en marche (augmentation des allocations familiales, de l'allocation logement du minimum vieillesse, de l'allocation pour handicapés, suppression des cotisations sociales sur les retraites, possibilité de retraite à 60 ans à taux plein, création d'un produit de l'épargne indexé, revalorisation du S.M.I.C.).

Il nous reste encore beaucoup à faire : dans le domaine agricole (réadaptation des marchés pour les fruits, la lavande; règlement du problème du mouton, entre autres), dans la lutte contre le chômage (création d'emplois,

aide aux artisans, aux petites et moyennes entreprises), dans le domaine de l'éducation (suppression de fermetures de classes, formation des jeunes), au niveau de la famille, des jeunes, des femmes, des libertés.

Oui, nous sommes dans le camp de l'espoir,

Oui, l'espoir pour la France c'est le Parti Socialiste,

Oui, l'espoir dans les Hautes-Alpes c'est :

Daniel CHEVALLIER

Maître-Assistant d'Université
Docteur ès sciences
Conseiller général de Veynes

Jean-Louis SILVESTRE

Ingénieur
des Travaux Ruraux

Imprimerie 05000, Gap

Vu, les candidats

ELECTIONS LEGISLATIVES

SCRUTIN DU 21 JUIN 1981

Daniel CHEVALLIER **Jean-Louis SILVESTRE**

Candidats Socialistes pour la majorité de la France

Electrices,

Electeurs de la première circonscription des Hautes-Alpes,

Le 10 mai, le 14 juin sont pour nous Haut-Alpins, des dates marquantes.

Le 10 mai vous vous êtes clairement prononcés pour François Mitterrand.

Le 14 juin vous m'avez placé en très bonne position pour assurer la victoire du 21 juin.

Merci, merci du fond du cœur à toutes celles et à tous ceux qui m'ont fait confiance. Merci d'avance à toutes celles et à tous ceux qui nous rejoindront dimanche prochain. Car il faut maintenant assurer le rassemblement populaire le plus large possible. Il faut parachever notre action en faisant en sorte que le 21 juin soit pour les Hautes-Alpes ce que la 10 mai a été pour la France.

Forts de notre volonté de changement, nous allons tous ensemble donner aux Hautes-Alpes un député qui siègera dans la majorité présidentielle, qui travaillera dans la majorité présidentielle.

C'est important pour la France, c'est indispensable pour les Hautes-Alpes.

Depuis l'installation du nouveau gouvernement, chaque jour apporte son lot de réformes, de transformations. Notre ambition est à la mesure de nos espoirs.

Daniel CHEVALLIER c'est l'espoir pour une France plus juste,
tournée vers l'avenir
et porteuse d'une grande volonté de changement,
c'est l'espoir pour un département
qui veut vivre avec ses particularités, ses originalités,
sa volonté de réussir le changement.

Avec F. MITTERRAND comme Président, il nous faut D. CHEVALLIER comme Député.

Vu, les candidats

Imprimerie 05000, Bd Bellevue, Gap

ELECTIONS LEGISLATIVES DU 14 JUIN 81 - 1er Tour

LA FRANCE A DÉCIDÉ LE CHANGEMENT

Le 10 mai dernier, la majorité de la France s'est clairement prononcée : jugeant leur bilan négatif, elle a décidé de donner congé à MM. GISCARD et DIJOUD. Ils n'ont plus le pouvoir, et c'est bien ainsi : cela prouve que nous sommes en démocratie, que le peuple a le droit de changer et qu'il en use, sans se laisser intimider par les menaces.

LES HAUTES-ALPES AUSSI

Notre département a voté avec toute la France : près de 52 % de nos concitoyens ont élu François MITTERAND Président de la République. De BRIANÇON à SAINT-FIRMIN, le rejet de ceux qui ont imposé leur loi depuis tant d'années est encore plus net. Dans la Commune dont M. DIJOUD est Maire et où Robert de CAUMONT représente le projet socialiste, l'ex-majorité a reculé de 10 % : elle est devenue la minorité avec seulement 48,4 % des voix. A SAINT-FIRMIN dont Pierre BLACHE est le Maire, les progrès de la gauche ont aussi atteint ce chiffre record de + 10 %.

GISCARD, DIJOUD, PAPET : LA PAGE EST TOURNÉE.

MAINTENANT,

CONSTRUISONS TOUS ENSEMBLE L'AVENIR AVEC UN DEPUTE SOCIALISTE

Robert de CAUMONT

Les hommes politiques de droite, qui ont si longtemps dominé notre pays, divisaient pour régner : ils avaient pour tactique de dresser une moitié de la France contre l'autre moitié à qui l'on refusait la justice sociale et le droit à la parole.

Le Président de la République, au contraire, veut unir et rassembler tous ceux qui ont intérêt au changement, c'est-à-dire la grande majorité des Français.

Pour faire gagner la France, nous aurons besoin de tous. Une force tranquille s'est mise en marche. Méthodiquement, dans la sérénité et le dialogue avec toutes les forces vives de la nation, elle définit les priorités, met en place les premières mesures que tant de Français, parmi les plus défavorisés, attendaient.

D'ABORD LA JUSTICE SOCIALE ET L'EMPLOI

Avant même l'élection de la nouvelle assemblée, le gouvernement avait le pouvoir de prendre des mesures de justice sociale, **seules capables de relancer l'économie et de résorber progressivement le chômage** en accroissant la consommation populaire. Il l'a fait aussitôt, et voilà notamment ce qui va déjà changer pour vous :

- *SMIC à 2900 F,*
- *allocations familiales : + 25 %,*
- *allocations logement + 25 % au 1/7 et + 25 % au 1/12,*
- *allocation vieillesse : + 20 %,*
- *allocation pour les handicapés adultes : + 20 %,*
- *suppression du «ticket modérateur d'ordre public».*

Mais maintenant, pour poursuivre dans cette voie, il faut une Assemblée Nationale **représentative de la majorité de la France.** Il faut des députés socialistes pour voter de nouvelles lois.

DES NOUVELLES LOIS POUR LA FRANCE

- *l'allégement des charges fiscales et sociales pour les petites et moyennes entreprises, artisanales, commerciales et industrielles,*
- *les moyens de garder les meilleures terres aux agriculteurs et de payer à un juste prix le fruit de leur travail, notamment en montagne*
- *la décentralisation des pouvoirs et des moyens financiers de l'Etat vers les Communes, les Départements, les Régions, ainsi qu'une solidarité accrue pour les communes de haute montagne, en raison de leurs charges particulières,*
- *la mise au service de la Nation des banques, afin que les moyens financiers du développement économique et touristique soient maîtrisés par les entreprises et les communes de chez nous,*
- *des lois favorisant la pluriactivité et la création d'emplois complémentaires, l'installation des jeunes agriculteurs, commerçants et artisans, et permettant aux régions climatiques de recevoir, en contrepartie des économies qu'elles font faire à la Sécurité Sociale, des ressources pour leur développement,*
- *la mise en œuvre d'une politique hardie d'économies d'énergie et de développement des énergies renouvelables, atout déterminant pour la montagne,*
- *les moyens budgétaires de maintenir dans nos villages les services publics dont nous avons un besoin vital (écoles maternelles et primaires, transports, télécommunications, techniciens agricoles, animation culturelle, santé, agents municipaux...).*

ET POUR NOS MONTAGNES...

LE «PROJET SOCIALISTE POUR NOS MONTAGNES»

Il répond aux questions que se posent les montagnards sur leur avenir. Il a été élaboré avec vous par Robert de CAUMONT, qui en est le rapporteur national. La majorité de la France va maintenant pouvoir l'accomplir. Qui, mieux qu'un député socialiste, choisi par Michel ROCARD Ministre du Plan et de l'Aménagement du Territoire pour suivre les problèmes de la montagne, **peut aujourd'hui défendre vos intérêts,** vous donner les moyens de «vivre et travailler au pays» et de «rester maîtres chez nous» ?

UNE EQUIPE POUR GAGNER AVEC VOUS

Robert de CAUMONT et Pierre BLACHE, choisis par les socialistes des Hautes-Alpes en 1981 comme en 1978, constituent ensemble une équipe soudée par l'amitié où chacun apporte ses qualités.

Robert de CAUMONT, *c'est la compétence, la force de conviction et l'efficacité.*

A 51 ans, il a acquis une expérience riche et diverse : ancien élève de l'ENA, il a comme sous-préfet chargé des Affaires Economiques à Caen, créé des milliers d'emplois, construit des milliers de logements. Il a exercé des responsabilités importantes au Plan, à l'Aménagement du Territoire, aux Collectivités Locales, à Jeunesse et Sports. Il a dirigé l'Institut d'Urbanisme de Paris et l'Ecole d'Administration Municipale. Il a été Professeur à l'Institut d'Etudes Politiques de Paris et à l'Université d'Aix-en-Provence.

Il est rapporteur du projet socialiste pour la montagne, et désormais le collaborateur du Ministre d'Etat qui en suivra la réalisation...

Mais ce n'est pas pour autant, comme certains se plaisent à le répéter, un «énarque», un «technocrate». Issu des mouvements de jeunesse, animateur de camps de montagne dans le Queyras depuis 1949, il a vite renoncé à «faire carrière» pour défendre ses idées contre le pouvoir maintenant déchu.

Animateur national des Groupes d'Action Municipale, Conseiller Général, militant socialiste, il a la passion de la démocratie vécue et des choses concrètes. A Briançon où il vit, il participe à l'animation de son quartier de Pont-de-Cervières, de la Maison des Jeunes et du Club des Retraités dont il a été élu président ; ses concitoyens le côtoient tous les jours et savent qu'ils peuvent compter sur lui.

Pierre BLACHE, *c'est l'expérience du pays, de la vie municipale, de la gestion d'une entreprise.*

Né à Saint-Firmin, Pierre BLACHE y vit depuis 53 ans. C'est là qu'il a animé un groupe de jeunes, c'est là qu'il s'est marié, c'est là qu'il a créé, à la force du poignet, son entreprise, et l'a petit-à-petit développée, offrant ainsi du travail à plus de 30 personnes du Champsaur et du Valgaudemar.

Issu d'une famille socialiste, toujours fidèle à ses idées et à ses amitiés, il est devenu conseiller municipal, puis maire de sa commune, réélu en 1977 avec les trois quarts des voix.

Pierre BLACHE a le sens des réalités et le goût du concret qui garantissent le sérieux et la réussite.

Pierre BLACHE

Robert de CAUMONT et Pierre BLACHE ne travailleront pas seuls. Ils ont avec eux des centaines de militants et de sympathisants vivant dans la circonscription, ils se concerteront constamment avec les élus, les responsables des syndicats et des associations pour les appuyer, être leur porte-parole, préparer avec eux les sessions parlementaires.

IL FAUT QUE LA FRANCE GAGNE

Ainsi, la majorité de la France s'est donné un Président capable de promouvoir le changement. La 2e circonscription des Hautes-Alpes doit **participer** à cette victoire. Elle doit contribuer à donner une majorité parlementaire au Président.

AYEZ CONFIANCE EN VOTRE AVENIR

Pour s'y opposer, ceux-là même qui en 1978 vous demandaient de voter pour «la majorité présidentielle» de l'époque en vous menaçant du «chaos» dans le cas contraire ont subitement changé d'avis. Parce que la France a enfin choisi de changer, ils crient «au loup» et proclament «la patrie en danger», «nos libertés menacées». Ils font pire : furieux d'avoir perdu leur pouvoir, nos anciens gouvernants et les intérêts qui les soutiennent (banques d'affaires et promoteurs) manipulent la bourse, jouent contre le franc, portent atteinte au crédit de la France.
Tout cela parce qu'ils ont perdu les leviers de commande de la politique et de l'économie...
Ces mensonges et ces mauvaises actions ne dureront que le temps d'une campagne électorale.
Le bon sens, l'intérêt national vont reprendre leurs droits.

LES FRANÇAIS VEULENT QUE LA FRANCE GAGNE
LA FRANCE A BESOIN DE VOUS POUR GAGNER
TOUS ENSEMBLE, NOUS GAGNERONS

avec Robert de CAUMONT et Pierre BLACHE

Michel ROCARD
Ministre du Plan et de l'Aménagement du Territoire
vient soutenir son ami et collaborateur Robert de CAUMONT
mercredi 10 juin de 18 h 30 à 21 h à l'Argentière-la-Bessée
Venez l'écouter et dialoguer avec lui !
BUFFET FROID - TRANSPORTS ASSURÉS

Une circulaire recto-verso, c'est un peu court...
Notre projet, nos convictions, nos méthodes, nous voulons vous les présenter plus complètement dans notre journal «ALPES DEMAIN» n° 6, qui va bientôt vous parvenir.
Si vous ne l'avez pas encore reçu le samedi 13 mai, n'hésitez pas à nous le réclamer : Robert de CAUMONT,
33 bis, rue J. Silvestre - 05100 Briançon - tél. 21.24.52
Pierre BLACHE - Saint-Firmin - tél. 55.20.06

ELECTIONS LEGISLATIVES DU 21 JUIN 81 - 2e Tour

VOUS AVEZ TOURNÉ LA PAGE...

Dimanche 14 juin, vous avez été PLUS DE 52 % à rejeter MM. DIJOUD et PAPET, candidats uniques d'un passé désormais révolu. Et, dans les deux communes où on connaît le mieux leur bilan, leurs pratiques et leur entourage, CETTE DEFAITE PREND LES DIMENSIONS D'UNE DÉROUTE :

- PLUS DE 56 % à BRIANÇON, dont M. DIJOUD est maire
- PRES DE 57 % à ORCIERES, dont M. PAPET est maire

...AVEC LA MAJORITÉ DE LA FRANCE...

Il est bien clair maintenant que ni les haut-alpins, ni les français ne se sont laissés prendre à l'agitation électorale des prophètes de la peur. Rien n'y a fait : ni les mensonges grossiers sur le projet socialiste, ni les attaques contre le franc, ni la débauche d'affiches et d'inscriptions polluant nos villes et nos campagnes, ni les violences commises... au nom des libertés «menacées» !

SANS VOUS DÉTOURNER DE L'ESSENTIEL,

...VOUS AVEZ DONNÉ AU PRESIDENT LES MOYENS D'AGIR.

Déjà, chacun sait que nos institutions pourront fonctionner normalement et qu'une solide majorité de gouvernement va permettre le CHANGEMENT DANS LA STABILITÉ.

Déjà, chacun mesure l'importance des décisions prises pour qu'il y ait en France plus de JUSTICE SOCIALE, de TRAVAIL et de LIBERTÉS, et ce sans une seule journée de grève. Et chacun a compris quelle Assemblée Nationale il fallait pour poursuivre cette œuvre.

Déjà, chacun réalise le regain de PRESTIGE INTERNATIONAL, la CAPACITÉ DE NEGOCIATION accrue au service de la PAIX d'un pays qui, LE PREMIER AU MONDE, ENTREPREND DE CONSTRUIRE LE SOCIALISME DANS LA LIBERTÉ.

MAINTENANT,
PRENEZ TOUTE VOTRE PART
DE LA VICTOIRE.

Avec un DÉPUTÉ SOCIALISTE
POUR LA MAJORITÉ DE LA
FRANCE,
CONSTRUISONS TOUS ENSEMBLE
L'AVENIR.

Avec la MAJORITÉ
DES HAUTES-ALPES,
nous serons pleinement les artisans du renouveau de nos montagnes.

Prenons toute notre part au renouveau de nos montagnes

Notre circonscription -la plus haute de France- doit avoir dans la nouvelle assemblée un PORTE-PAROLE ÉCOUTÉ. Votre choix n'est pas difficile: **Entre M. DIJOUD, qui ne peut plus rien pour vous, et Robert de CAUMONT, Rapporteur National du Projet Socialiste pour la Montagne, choisi par Michel ROCARD, Ministre du Plan et de l'Aménagement du Territoire, pour en suivre l'application, l'hésitation n'est pas possible.**

Avec un député si représentatif de la NOUVELLE MAJORITÉ, nous serons mieux armés pour pouvoir VIVRE ET TRAVAILLER AU PAYS et RESTER MAITRES CHEZ NOUS.

Vivre et travailler au pays

- Faire voter un nouveau STATUT DE LA PLURIACTIVITÉ.
- DEFENDRE NOS EXPLOITATIONS AGRICOLES, non seulement en maintenant l'I.S.M. et en développant les prêts, mais aussi en sauvegardant les terres et en procurant aux agriculteurs un revenu décent par une politique de prix garantis et indexés.
- Nous battre aux côtés des travailleurs pour MAINTENIR LES ENTREPRISES INDUSTRIELLES (Herckelbout-Pernin, Planet Watthom, Péchiney...) et CREER DE NOUVEAUX EMPLOIS dans l'industrie, les travaux publics et le bâtiment, grâce aux mesures en faveur des petites et moyennes entreprises et au développement des équipements collectifs et du logement social.
- AMELIORER LES SERVICES PUBLICS dans les villages par la création d'emplois (écoles maternelles et primaires, aide ménagère, santé, aide technique à l'agriculture et au développement, animation socio-culturelle...). Rétablir les services supprimés (Maternité d'Embrun, par exemple). Donner un coup d'arrêt (déjà décidé par le nouveau gouvernement) à la fermeture des écoles.
- Donner une IMPULSION NOUVELLE AU COMMERCE ET A L'ARTISANAT, grâce à plus de justice pour les P.M.E. dans la répartition des charges fiscales et sociales, à une ALLOCATION MONTAGNE et à des crédits à long terme et bas taux d'intérêt pour favoriser l'installation des jeunes.
- DEFENDRE ET PROMOUVOIR LE CLIMATISME comme un élément essentiel d'une nouvelle politique de la SANTÉ, fondée sur la PRÉVENTION, et réinvestir les sommes ainsi économisées à la Sécurité Sociale dans le développement économique des Hautes-Alpes, le logement social et la formation professionnelle.
- AMELIORER LA DESSERTE DES VILLAGES par les transports en commun, la télévision et les télécommunications, le financement du déneigement, etc...
- REPRENDRE EN MAINS ET MAITRISER LE DEVELOPPEMENT TOURISTIQUE afin qu'il profite principalement aux haut-alpins et aux populations accueillies plutôt qu'aux banques d'affaires, aux promoteurs parisiens et aux entreprises nationales de travaux publics et du bâtiment. Désormais, les stations nouvelles resteront l'affaire des haut-alpins.

Rester maîtres chez nous

- DONNER A NOS COMMUNES ET A NOS ASSOCIATIONS PLUS DE POUVOIRS ET PLUS DE MOYENS grâce à la décentralisation et à la péréquation financière au profit de la montagne.
- Garantir par la loi électorale LA MAITRISE DES AFFAIRES COMMUNALES par ceux qui vivent au pays.

AVANT LA FIN DE L'ANNÉE, DANS NOTRE CIRCONSCRIPTION, MICHEL ROCARD ET ROBERT DE CAUMONT PRESENTERONT DE FAÇON PRÉCISE ET DÉTAILLÉE LES OBJECTIFS ET LES MOYENS DE CETTE NOUVELLE POLITIQUE DE LA MONTAGNE QUE NOUS ESPERONS DEPUIS SI LONGTEMPS.

Prenons toute notre part au redressement de la France

DANS UN PAYS EN MARCHE VERS PLUS DE JUSTICE SOCIALE, DE LIBERTÉ, DE DYNAMISME ECONOMIQUE, TOUTES LES FORCES DE PROGRES SE SONT RASSEMBLÉES POUR CE SECOND TOUR.

Claude WURSTEISEN et Bernard FAURE-BRAC, candidats du Parti Communiste Français au 1er Tour, *«APPELLENT LEURS ELECTEURS A REPORTER MASSIVEMENT LEURS SUFFRAGES SUR ROBERT DE CAUMONT ET PIERRE BLACHE, CANDIDATS UNIQUES DE LA GAUCHE POUR LE 2e TOUR».*

➤ VOUS, QUI N'AVEZ PAS VOTÉ DIMANCHE DERNIER, PRENEZ AUSSI VOTRE PART DE LA VICTOIRE.

➤ VOUS, QUI AVEZ DEJA VOTÉ AVEC LA MAJORITÉ DE LA FRANCE, NE MENAGEZ PAS VOTRE PEINE D'ICI DIMANCHE POUR DONNER AU SEIN DE LA REPRESENTATION NATIONALE LE MAXIMUM DE FORCE A NOTRE DÉPUTÉ, AFIN QUE LES INTERETS DE LA MONTAGNE Y SOIENT MIEUX DEFENDUS. Dans votre village, votre entreprise, votre quartier, auprès de vos parents et amis, dites l'importance de l'enjeu.

MAINTENANT, CONSTRUISONS TOUS ENSEMBLE L'AVENIR DE LA FRANCE ET DE NOS MONTAGNES.

ELISONS LES CANDIDATS SOCIALISTES POUR LA MAJORITÉ DE LA FRANCE

Robert de CAUMONT et Pierre BLACHE

ALPES-MARITIMES

Première circonscription :

Cantons de : Nice-I, Nice-II, Nice-III. — **M. Max GALLO** — élu au 2e tour.

Deuxième circonscription :

Cantons de : Nice-IV, Nice-V, Nice-VI, Nice-VII. — **M. Jacques MÉDECIN** — élu au 1er tour.

Troisième circonscription :

Cantons de : Guillaumes, Levens, Nice-VIII, Nice-IX, Nice-X, Nice-XI, Puget-Théniers, Roquesteron, Saint-Etienne-de-Tinée, Saint-Sauveur-sur-Tinée, Villars-sur-Var. — **M. Jean-Hugues COLONNA** — élu au 2e tour.

Quatrième circonscription :

Cantons de : Beausoleil, Breil-sur-Roya, Contes, L'Escarène, Lantosque, Menton, Roquebillière, Saint-Martin-Vésubie, Sospel, Tende, Villefranche. — **M. Emmanuel AUBERT** — élu au 2e tour.

Cinquième circonscription :

Cantons de : Antibes-Nord, Antibes-Sud, Cannes-Ouest, Cannes-Est. — **Mme Louise MOREAU** — élu au 2e tour.

Sixième circonscription :

Cantons de : Bar-sur-Loup, Cagnes-sur-Mer, Le Cannet, Coursegoules, Grasse, Saint-Auban, Saint-Vallier, Vence. — **M. Pierre SAUVAIGO** — élu au 1er tour.

ÉLECTIONS LÉGISLATIVES - JUIN 1981

PREMIÈRE CIRCONSCRIPTION

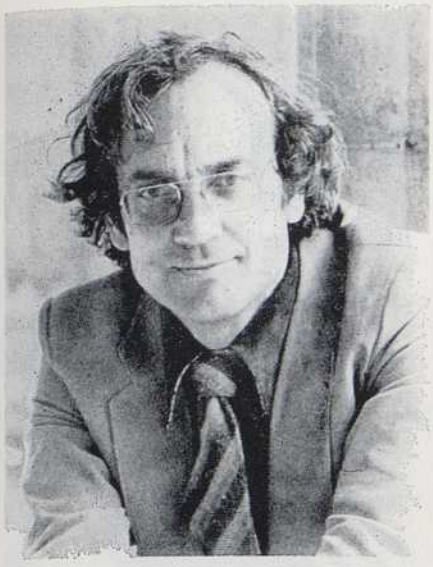

PARTI SOCIALISTE

MAX GALLO

ÉCRIVAIN

Suppléant :

FRANCIS GIOLITTI

TECHNICIEN PTT

LETTRE OUVERTE AUX ÉLECTRICES ET ÉLECTEURS DE LA PREMIÈRE CIRCONSCRIPTION DES ALPES-MARITIMES

Je suis candidat du Parti Socialiste dans la première circonscription. Pourquoi ?

Parce qu'il faut des hommes nouveaux pour une politique nouvelle.

Parce qu'il faut donner au Président François Mitterrand, élu de la majorité des Français, les députés socialistes dont il a besoin.

Parce que Nice doit retrouver enfin, une voix différente, de gauche. Voilà pourquoi je me présente.

J'appartiens à la première circonscription. Mon grand-père arrivé du Piémont à pied, en 1890, s'est installé près de la place Garibaldi. Mon père est né 42 rue de la République et j'y suis né aussi. J'ai vécu toute mon enfance à quelques pas des Galeries Lafayette. J'ai été cinq ans professeur au Lycée Masséna puis cinq ans encore à la Faculté des Lettres. J'ai habité alors rue Valperga. Cette circonscription, c'est toute ma vie et celle de ma famille.

Je suis devenu écrivain, j'ai raconté dans «La Baie des Anges» ce qu'était Nice pour moi. Mes héros, les frères Revelli, habitent là au cœur de Nice.

Je ne viens donc pas d'ailleurs pour demander vos votes ou faire carrière. Je veux simplement être utile à ceux qui travaillent, tous ceux, ouvriers, employés, commerçants, retraités, jeunes, qui n'ont jamais la parole. Tous les cinq ans, on leur dit : «Votez pour moi», et après, on leur serre les mains sur les terrains de boule. Pour qui nous prennent-ils ?

Ceux qui travaillent, je les connais. Mon père était ouvrier. L'un des quelques membres de la section socialiste de Nice dans les années vingt. Il a été l'un des premiers camarades de Virgile Barel.

Elève du Collège Technique du Parc Impérial, j'ai d'abord obtenu un C.A.P. de mécanicien-ajusteur. Puis en travaillant comme technicien, j'ai passé l'agrégation d'histoire. Docteur ès lettres, professeur, écrivain, je n'ai jamais oublié mes origines. Je n'ai jamais oublié les luttes de ma jeunesse, dans Nice, ni celles de mon père. J'étais sur ses épaules au Palais des Fêtes, j'avais 4 ans, quand, en 1936, Nice fêtait l'élection des deux députés du Front Populaire. Je m'en souviens.

Redonnons à Nice ce visage. Rejetons ceux qui durant toutes ces années, ont fait une politique contraire à l'intérêt des Niçois et des Français.

Pourquoi faudrait-il être jeune et chômeur ? Pourquoi faudrait-il quitter Nice pour trouver un métier ? Pourquoi faudrait-il qu'un commerçant soit écrasé par les charges, qu'un ouvrier, qu'un retraité, subissent la loi de l'inquiétude ?

J'ai connu ce sentiment d'être injustement écrasé. Celui de ne pas pouvoir faire les études qu'on désire. Il faut changer cela. Tous ceux qui ont choisi de vivre à Nice (retraités, rapatriés), doivent pouvoir le faire dignement.

Vivre et travailler au Pays : oui !

Nissa-la-bella pour tous : oui ! Une Nice qui ne serait plus la Nice de la guerre des propriétaires de Casinos ! Mais une ville pour tous ceux qui travaillent honnêtement.

T.S.V.P.

RÉPUBLIQUE FRANCAISE

DÉPARTEMENT DES ALPES-MARITIMES

ÉLECTIONS LÉGISLATIVES - JUIN 1981

PREMIÈRE CIRCONSCRIPTION

CANDIDAT SOCIALISTE pour la MAJORITE de la FRANCE

MAX GALLO

ÉCRIVAIN

Suppléant :

FRANCIS GIOLITTI

TECHNICIEN PTT

Madame, Monsieur, Chers Amis,

Le Dimanche 14 Juin vous m'avez donné les moyens de **rassembler** sur mon nom, tous ceux qui veulent qu'à Nice aussi, **enfin,** le changement se réalise.

Je vous remercie de votre confiance.

Nous allons ensemble, le Dimanche 21 Juin, en accord avec la majorité de la France, confirmer notre victoire.

Cette victoire est décisive pour nous tous.

Elle est décisive pour les jeunes : ils doivent pouvoir vivre et travailler au pays.

Elle est décisive pour l'ensemble de ceux qui travaillent : ouvriers, employés, commerçants, artisans, patrons de P.M.E. ...

Elle est décisive pour les personnes agées, les retraités, pour tous ceux qui voient s'ajouter aux difficultés de leur vie personnelle les angoisses matérielles.

NISSA-LA-BELLA POUR TOUS

Seuls craignent cette victoire les partisans de Giscard, aveugles et sourds à nos difficultés quotidiennes et qui, complices des privilégiés, prétendent encore nous représenter.

Nous voulons, nous, construire, tous ensemble, une société et une ville plus justes.

Pour cette politique nouvelle en France et à Nice **il nous faut des hommes nouveaux.**

Élu, je représenterai tous les électeurs de la première circonscription.

Niçois, je défendrai notre Ville.

Je serai auprès de vous, pour vous, avec vous.

Pour Nice.

MAX GALLO

Candidat socialiste pour la majorité de la France.

vu le candidat

Voilà pourquoi je me présente.

Elu, je serai fidèle à ce qu'a été le sens de ma vie, à ce que j'ai exprimé dans mes livres, je serai avec vous dans la circonscription.

A vous de décider par votre vote.

Donnons à François Mitterrand des députés nouveaux pour une politique nouvelle, faite d'espoir, de liberté et de justice.

J'ai confiance, car vous sentez comme moi que Nice et la France ont besoin, dans le calme, de changer.

MAX GALLO.

Le président François Mitterrand, que la majorité des Français a élu le 10 mai, doit pouvoir compter, à l'assemblée nationale, sur des députés qui lui permettront

d'entreprendre le changement.

Voilà pourquoi il faut VOTER SOCIALISTE. Les premières mesures du gouvernement Mauroy (augmentation du SMIC, relèvement des allocations familiales, de l'allocation logement, du minimum vieillesse, de l'allocation pour les handicapés...) ouvrent la voie à cette POLITIQUE NOUVELLE qui va assurer

la relance économique.

Le département des Alpes-Maritimes compte 35.000 chômeurs, soit 15 % de la population salariée : c'est inacceptable. Il faut donner à tous un emploi, et dans le cadre d'une nouvelle croissance **rendre aux commerçants et aux P.M.E. tout leur rôle.**

Il faut affirmer

la solidarité nationale :

Droit à la retraite à 60 ans, à taux plein, aides aux personnes âgées, taux de pension de reversion porté de 50 à 60 %.

Ainsi la vie de chacun doit devenir plus riche par l'accès à la culture, aux loisirs.

Chaque femme, chaque homme doit avoir

le temps de vivre

être plus heureux avec les siens, choisir sa vie, s'épanouir

vivre, travailler et décider au pays.

Il doit y avoir du travail et de l'espoir pour tous au bord de la Baie des Anges.

POUR SOUTENIR LE PRÉSIDENT

POUR BATTRE LE DÉPUTÉ SORTANT

VOTEZ MAX GALLO DÈS LE PREMIER TOUR

vu le candidat

RÉPUBLIQUE FRANÇAISE

ÉLECTIONS LÉGISLATIVES DU 14 JUIN 1981

Département des Alpes-Maritimes

COMMUNE DE NICE

2me CIRCONSCRIPTION

Candidature

Jacques MEDECIN

Député
Président du Conseil Général des Alpes-Maritimes
Maire de Nice

Suppléant

Francis GIORDAN

Chevalier de la Légion d'Honneur
1er Adjoint au Maire de Nice
Conseiller Régional
Président Honoraire du Tribunal de Commerce
Industriel

Madame, Mademoiselle, Monsieur,

En 1973, puis en 1978, à une écrasante majorité, vous avez rejeté la Société Collectiviste que vous proposaient les signataires du Programme Commun de la gauche.

Vous savez que les élections législatives des 14 et 21 Juin prochains revêtent pour **votre** avenir, pour l'avenir de la **France,** pour notre **Société de libertés,** une importance historique jamais atteinte dans le passé par quelque scrutin que ce soit.

Les candidats que présente la gauche sont ceux qui en Juin 1972 signèrent le Programme Commun et, nonobstant les vicissitudes de ce pacte, leur ambition demeure bien de gouverner la France avec les communistes aux ordres de Moscou.

Les marxistes s'emploient à dissimuler la politique qu'ils comptent mener si, pour notre malheur, ils parvenaient à enlever la majorité des sièges à l'Assemblée Nationale.

Mentant par omission, la gauche ne nous dit pas si son action future s'inspirera du Programme Commun, du Projet socialiste, des cent-dix points du Parti Communiste ou de la mystérieuse Plate-forme présidentielle dont nous ne connaissons toujours pas avec netteté la substance.

Ce qui est certain c'est qu'élus grâce à l'appoint des voix du P.C., les députés socialistes seront prisonniers de leurs complices.

La France le sent, la France le sait et **la confiance s'enfuit.** La Bourse s'effondre, les taux d'intérêt s'envolent, le franc est en chute libre, les prix flambent, les affaires stagnent.

Et la gauche n'a fait son entrée qu'à l'Elysée...

Une Assemblée Nationale dominée par elle ce serait :

- Des promesses électorales impossibles à tenir, d'où mécontentement et **insécurité** dans la rue.
- Des **structures bureaucratiques** renforcées et alourdies, alors que nous étouffons déjà sous leur poids.
- Un programme de " réformes " si coûteuses que nul n'a osé le chiffrer, mais qui conduiraient à un **accroissement écrasant des taxes et impôts.**
- des nationalisations qui aboutiraient à rendre déficitaires des entreprises aujourd'hui saines, d'où nouveau **renforcement du fardeau fiscal.**
- **La fin de la Liberté du choix** en matière d'enseignement.

Pour ne citer que les plus graves des conséquences.

Or c'est le Parlement et le Parlement seul qui peut réformer la bureaucratie, refuser l'accroissement de la charge fiscale, s'opposer au monopole de l'enseignement d'Etat, sauver l'existence des entreprises libres, protéger les institutions.

Si vous maintenez au Palais Bourbon les hommes et les femmes qui ont su lutter, dans la difficile conjoncture d'une crise mondiale, pour la sauvegarde d'une société de libertés, vous n'aurez pas à redouter les conséquences catastrophiques d'un glissement vers la gauche.

Il est déjà urgent d'enrayer le processus de dégradation économique qui s'est annoncé dès le 10 Mai.

M. Mitterrand, le 5 Mai, dans son face à face télévisé avec Valéry Giscard d'Estaing a reconnu que les caisses de l'Etat étaient pleines.

A raison de 20 Milliards (deux mille milliards de centimes) par semaine pour soutenir un franc qui sombre néanmoins, il ne restera plus un centime de nos réserves le 15 Septembre prochain.

Cette fortune de la France qu'on dilapide, les députés de la majorité sortante avaient su la constituer. Au prix souvent de mesures impopulaires certes, mais sans amputer le pouvoir d'achat, en maintenant l'accroissement de la production industrielle, de l'investissement et de la consommation ; en redressant la concurrence extérieure de la France et en améliorant le sort des personnes âgées et des plus défavorisés.

Ceci est le résultat de notre action indiscutablement positive.

Il ne tient qu'à vous que nous puissions continuer à parfaire notre société pour le plus grand bonheur des français et des françaises. Pour la grandeur et le rayonnement de la France.

Jacques MEDECIN

Suppléant : **Francis GIORDAN**

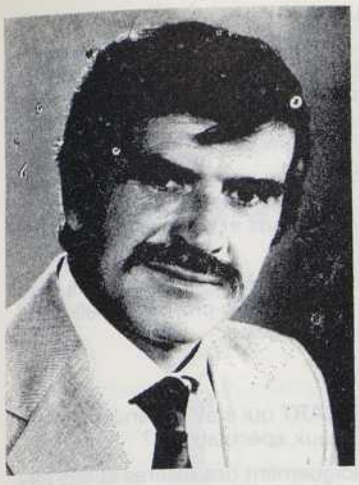

REPUBLIQUE FRANÇAISE ELECTIONS LEGISLATIVES DU 14 JUIN 1981

PARTI SOCIALISTE

Jean-Hugues COLONNA

Marié. 3 enfants.
Professeur d'Education Physique au Lycée du Parc-Impérial
Conseiller Municipal de NICE (liste NICE DEMOCRATIE)

En France, au soir du 10 mai, un immense espoir est né dans le cœur de millions d'hommes et de femmes.

En portant François MITTERRAND à la Présidence de la République, ces hommes et ces femmes, la majorité des Français, ont choisi "l'autre politique"

C'est à nous tous qu'il appartient maintenant de soutenir le nouveau Président de la République en lui donnant les moyens de SA politique, c'est-à-dire en lui donnant une MAJORITE dans l'Assemblée Nationale que nous sommes appelés à élire les 14 et 21 juin prochains.

Entreprendre le changement

Déjà le Conseil des Ministres du 27 mai a annoncé les toutes premières mesures destinées à améliorer immédiatement les conditions de vie des salariés défavorisés, des familles, des personnes âgées ou handicapées (relèvement du S.M.I.C., des prestations familiales, du minimum vieillesse, etc.).

D'autres mesures vont suivre, conformes aux propositions présentées par François MITTERRAND pendant la campagne présidentielle, en particulier dans le domaine de l'emploi.

Relancer et contrôler l'économie

L'accroissement régulier du chômage et du nombre des faillites, l'inflation et la dégradation du pouvoir d'achat, tels sont, pour les jeunes, les salariés, les petits entrepreneurs, les artisans, les commerçants et les retraités, les résultats de la politique menée par GISCARD, appuyée par le député sortant de notre circonscription, Fernand ICART. Dans le département des Alpes-Maritimes, le chômage frappe près de 15% de la population active salariée (35.000 chômeurs), les fermetures d'entreprises se multiplient, les loyers atteignent des montants exorbitants...

La nouvelle Assemblée Nationale, si elle est à majorité de gauche, fixera très rapidement les grandes lignes d'une nouvelle politique de l'emploi et des prix.

Dès le deuxième semestre 1981 sera engagé un programme de grands travaux publics et de construction de logements sociaux et d'équipements collectifs (crêches, maisons de l'enfance, établissements scolaires, terrains de sports...).

150.000 emplois seront créés dans les services publics et sociaux afin d'accroître leur capacité d'accueil et d'améliorer les conditions de travail de leur personnel : augmentation du nombre des infirmières dans les hôpitaux et des aides-ménagères à domicile, ouverture et réouverture de classes dans les écoles, collèges et lycées, augmentation des effectifs de l'Administration des Postes et Télécommunications, etc.

En outre, 60.000 emplois d'utilité collective seront mis à la disposition des associations et des collectivités locales.

L'assiette des cotisations sociales sera modifiée afin de ne plus pénaliser les entreprises de main-d'œuvre et de favoriser la création d'emplois. Le rôle social et humain de l'artisanat, du petit commerce et de la petite industrie sera reconnu et protégé, notamment par une réglementation de l'implantation des grande surfaces.

Des mesures seront prises pour lutter contre l'inflation que le Pouvoir précédent a laissé s'amplifier. Les circuits de distribution seront réformés et les prix des produits pour lesquels il est manifeste que la concurrence ne joue pas seront contrôlés.

En même temps qu'elle sera encouragée, l'épargne populaire sera protégée par l'indexation sur les prix d'un livret par famille.

Mais, pour réaliser le plein emploi, freiner la hausse des prix et, en même temps, assurer l'indépendance économique de la France, il faut mettre un terme à la mainmise sur notre économie des grands groupes financiers et industriels dont l'intérêt national est loin d'être la préoccupation essentielle. Seule une Assemblée à majorité de gauche peut réaliser les nationalisations nécessaires tout en assurant la juste indemnisation des petits épargnants.

Ainsi se trouveront réunies les conditions d'une nouvelle forme de croissance conforme aux intérêts de la France et de ses habitants.

Donner le temps de vivre — Construire une société solidaire

Chaque homme et chaque femme de notre pays a non seulement le droit de travailler mais aussi le droit de VIVRE.

Il faut :

— s'acheminer, par la négociation et progressivement, vers la semaine de travail de 35 heures : est-il acceptable que certains souffrent et parfois meurent de travailler trop tandis que d'autres souffrent et parfois meurent de ne pas avoir de travail ?

— donner à chacun le DROIT, et non l'OBLIGATION, de prendre sa retraite, avec une pension complète, dès l'âge de 60 ans,

— porter de 50 à 60% le taux de la pension de reversion au bénéfice du conjoint survivant,

— instituer le salaire fiscal pour les artisans, commerçants et agriculteurs et reconnaître à leurs conjointes le statut de travailleuses à part entière,

— supprimer les cotisations sociales sur les pensions de retraite imposées par GISCARD soutenu sans réserve par ICART,

— faciliter à tous, des plus jeunes aux plus âgés, l'accès aux activités et aux responsabilités de leur choix dans les domaines de l'éducation, de la culture, des loisirs, etc.

IMPRIMERIE DU SUD EST. NICE

Donner les moyens de vivre, de travailler et de décider au pays

Sous le masque du libéralisme, le capitalisme sauvage de GISCARD et de Fernand ICART a favorisé la spéculation foncière et immobilière un peu partout en France et tout particulièrement dans notre département. Un régime de dérogations a conduit à ces paysages défigurés dans lesquels nous sommes maintenant obligés de vivre. Il faut arrêter le massacre de nos sites naturels avant qu'il ne soit trop tard. C'est pourquoi le Parlement devra, avant la fin de l'année en cours, adopter, après une large consultation des associations et collectivités locales, une CHARTE DE L'ENVIRONNEMENT garantissant la protection de la nature.

Mais, dans notre région, plus on construit et moins les travailleurs, salariés ou non, peuvent se loger car les loyers atteignent des sommets qui leur sont inaccessibles. La prochaine Assemblée Nationale définira une nouvelle politique posant le principe du droit au logement pour tous et visant à mettre à la disposition des ménages des logements suffisamment grands et assortis de services publics et sociaux situés à proximité.

Une véritable décentralisation, réalisant un transfert de pouvoirs de l'Etat vers les régions, les départements et les communes, permettra à tous les citoyens, par l'intermédiaire de leurs élus, de leurs associations, de leurs organisations socio-professionnelles, de décider de leur avenir dans le cadre d'une planification régionale à l'élaboration de laquelle ils auront participé.

Faire revivre le Haut et Moyen Pays

Combien d'entre vous, poussés par la politique de GISCARD, avec l'approbation de Fernand ICART qui était cependant censé vous défendre, ont dû se résigner à s'entasser sur la Côte livrée sans vergogne aux promoteurs et aux spéculateurs ?

Fermeture des écoles, des recettes postales, retard dans l'exécution des routes, défaut d'endiguement des rivières et des torrents ont peu à peu vidé nos campagnes et nos montagnes et condamné agriculteurs et éleveurs, qui sont pourtant les conservateurs de la terre, à disparaître.

Il faut faire revivre tous nos villages, du moins tous ceux pour lesquels il n'est pas encore trop tard. C'est possible : ce qu'on a fait en Suisse, en Allemagne, en Autriche, on peut le faire aussi en France.

La technologie moderne permet d'implanter dans nos vallées des industries légères, non polluantes, qui leur redonneront la vie. Gîtes ruraux, classes de neige et classes vertes, centres de loisirs familiaux, attireront, si on le veut et si on se donne les moyens nécessaires, des touristes qui, s'évadant de la Côte surchargée, iront découvrir la beauté sauvegardée du Moyen et Haut Pays.

Maintenir, renforcer et développer les libertés

Pour GISCARD et Fernand ICART, la sécurité des Français justifie la réduction du champ des libertés traditionnelles.

Les socialistes répondent que l'insécurité est d'abord sociale (insécurité de l'emploi, du revenu, du pouvoir d'achat, de l'épargne, du logement) et ils veulent préserver la sécurité en assurant partout et à tous une vie mieux RESPECTEE, une vie mieux REMPLIE, une vie plus LIBRE.

Ils entendent, non seulement maintenir et renforcer les libertés traditionnelles — dont ils ont abondamment prouvé, et tout récemment encore lors du débat sur la loi Sécurité et Liberté, qu'ils étaient les plus fermes et les plus sûrs défenseurs —, mais aussi développer des libertés nouvelles (par exemple, droits des travailleurs dans l'entreprise, droit des femmes à l'égalité avec les hommes, droit au logement, liberté des collectivités locales par la décentralisation de l'Etat, droit à la différence...).

Voilà ce que nous vous proposons.

Le changement est amorcé ; il doit se poursuivre.

Mais, pour celà, il faut que la prochaine majorité parlementaire soit conforme à l'actuelle majorité présidentielle.

Il faut que tous les hommes et toutes les femmes qui, le 10 mai, ont porté François MITTERRAND à la Présidence de la République et tous ceux qui les ont rejoints depuis dans une commune volonté de changement, il faut que tous ceux-là élisent un grand nombre de députés socialistes.

GISCARD a été battu.

Fernand ICART, l'homme de GISCARD dans notre circonscription doit lui aussi être battu.

Mais il ne peut l'être que si les électeurs, dès le premier tour, votent en masse pour le candidat du Parti Socialiste.

VOTEZ SOCIALISTE DÈS LE 14 JUIN

VOTEZ **Jean-Hugues COLONNA**

SUPPLEANT

Gilbert ROBIN

Marié. 3 enfants.
Ancien élève de l'Institut d'Etudes Juridiques de Nice - Licencié en Droit
Résistant - Engagé volontaire - Lieutenant Honoraire -
Chevalier des Palmes Académiques

l'atelier d'impression

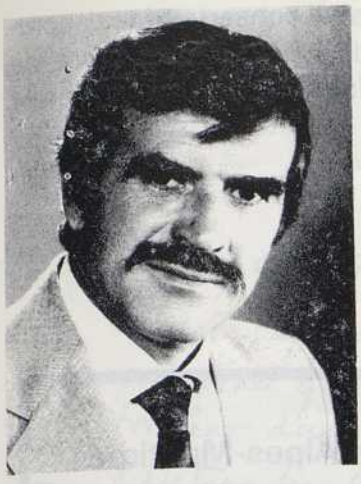

Candidat socialiste pour la majorité de la France

Jean-Hugues COLONNA

Marié. 3 enfants.
Professeur d'Education Physique au Lycée du Parc-Impérial
Conseiller Municipal de NICE (liste NICE DEMOCRATIE)

Nous remercions toutes les électrices et tous les électeurs qui, par leur vote du 14 juin, ont donné la majorité à la gauche et contribué à mettre en ballotage le député sortant.

Nous remercions en particulier les 22.036 électrices et électeurs qui ont voté pour les propositions que nous avons résumées dans notre profession de foi du premier tour et qui correspondent aux engagements pris par François Mitterrand au cours de sa campagne présidentielle.

Depuis le 24 mai, c'est-à-dire en moins d'un mois, le Président de la République et le Gouvernement de Pierre Mauroy ont montré qu'ils étaient résolument déterminés à tenir ces engagements.

Dans la mesure du pouvoir réglementaire que leur confère la Constitution, ils ont déjà, dans de nombreux domaines, pris des décisions importantes (relèvement du S.M.I.C., des prestations familiales, du minimum vieillesse, de l'allocation pour les handicapés, de l'aide personnalisée au logement ; création d'emplois ; mesures substantielles en faveur des agriculteurs ; supression de la vignette moto ; etc.) en définissant, chaque fois que ceci était nécessaire, les moyens de financement correspondants.

Le changement a donc été largement amorcé et il l'a été dans le calme et la tranquillité, dans le respect le plus absolu des libertés.

Il doit être poursuivi de la même façon car la majorité des Françaises et des Français le souhaitent ardemment, ainsi que viennent de le confirmer avec force les résultats du 14 juin.

Mais les mesures les plus importantes ne peuvent être prises que par la voie législative.

Il est clair, par conséquent, que l'application de la politique préconisée par le Président de la République exige que, dans l'Assemblée Nationale, siège une majorité large et solide résolue à voter les textes de lois nécessaires.

Notre circonscription doit et peut contribuer à la formation d'une telle majorité.

Pour cela, il est indispensable que se rassemblent autour de notre candidature, qui est désormais la candidature unique de la gauche, toutes les forces populaires, toutes les forces de progrès, que se rassemblent toutes celles et tous ceux qui, quelle que soit leur attitude du 14 juin, veulent que l'action entreprise par le Président de la République et le Gouvernement soit poursuivie et amplifiée.

Le député giscardien sortant, Fernand Icart, représente la droite conservatrice, accrochée à des privilèges d'un autre âge, dont la politique, depuis plus de vingt ans, ne cesse de faire des Alpes-Maritimes, une zone de spéculations au détriment de la ville, de la campagne et de la montagne.

Il a, dimanche dernier, subi une première défaite.

Il doit, dimanche prochain, être définitivement battu.

Electrices et électeurs de la 3e circonscription des Alpes-Maritimes,

vous voulez un député neuf, un député dynamique à l'écoute de vos problèmes, désireux de faire passer l'intérêt général avant les intérêts particuliers de quelques grandes sociétés,

vous voulez que le Président de la République puisse conduire notre pays, calmement, tranquillement, dans la voie du changement,

vous voulez que règnent dans les Alpes-Maritimes et en France plus de justice et plus de liberté.

Alors vous devez apporter votre contribution à la formation d'une majorité vraiment nouvelle.

VOTEZ
JEAN-HUGUES COLONNA

Candidat socialiste pour la majorité de la France

SUPPLEANT

Gilbert ROBIN

Marié. 3 enfants.
Ancien élève de l'Institut d'Etudes Juridiques de Nice - Licencié en Droit
Résistant - Engagé volontaire - Lieutenant Honoraire -
Chevalier des Palmes Académiques

Atelier d'impression

Tous Unis

le 14 Juin

– L'enjeu est grave
– Il est capital qu'ensemble nous remportions la Victoire pour empêcher que tous les Pouvoirs – l'Exécutif et le Législatif – tombent dans les mains des Socialistes et de leurs alliés Communistes
– Rejetons les manœuvres locales de division, inspirées par de vieilles rancunes et désavouées aux plans National et Départemental. Elles ne peuvent servir le jeu que de nos véritables adversaires.
– Candidat unique de l'UNION pour la Nouvelle Majorité qui rassemble le R.P.R. et toutes les familles de l'U.D.F., Votre Député depuis treize années, j'appelle toutes celles et tous ceux qui, comme moi, ne veulent pas que la France aille vers l'aventure mais qu'elle reste, résolument, un pays de Liberté et de Progrès, à se rassembler autour de mon suppléant, Jean Icart, et de moi-même le 14 Juin prochain.
Nous sommes ensemble depuis treize ans = Continuez à me faire confiance

Emmanuel AUBERT

(R.P.R.)

CANDIDAT UNIQUE DE L'UNION POUR UNE NOUVELLE MAJORITÉ

Député sortant - Maire de Menton
Marié - Un enfant
Licencié en Droit
Diplômé des Sciences Politiques
Général de Brigade Aérienne de Réserve
Commandeur de la Légion d'Honneur
Croix de Guerre 1939-45 et T.O.E. (6 citations)

SUPPLÉANT :

Jean ICART

(U.D.F. - P.R.)

Vice-Président Départemental de l'U.D.F.
Marié - Deux enfants
Adjoint au Maire de Nice
Chef d'entreprise

Électrices, Électeurs de la 4e Circonscription,

A la suite de la décision du nouveau Président de la République de dissoudre, dès son élection, l'Assemblée Nationale, librement élue par le peuple français en 1978 et dont le mandat n'expirait normalement qu'en 1983, je me présente à vos suffrages, **comme candidat unique de l'Union pour une Nouvelle Majorité.**

La plupart d'entre vous me connaissent bien.

Au lendemain de la grande tourmente de 1968 vous m'avez donné votre confiance. Vous me l'avez renouvelée avec une majorité chaque fois plus importante en 1973 et en 1978.

Cela fait donc 13 ans que je suis votre Député.

De plus en 1977, les Mentonnais m'ont confié la lourde et passionnante mission de gérer la ville.

Depuis 1968, je n'ai jamais cessé d'être parmi vous, avec vous et de travailler pour vous, en aidant notamment, sans jamais m'occuper de leurs opinions politiques, toutes celles et tous ceux qui avaient une cause juste à défendre, un problème à résoudre, des conseils à demander.

Répondant à toutes vos demandes, j'ai reçu personnellement dans mon bureau près de 15.000 d'entre vous et plus de 20.000 dossiers concernant chacun l'une de vos familles, témoignent de nos relations de confiance et de mon attention constante à vos problèmes.

Coopérant avec tous vos élus chaque fois qu'ils l'ont souhaité, je les ai aidés à obtenir les autorisations, les subventions, souvent exceptionnelles ou complémentaires, qui ont permis la réalisation de nombreux projets d'intérêt général dont certains sommeillaient depuis longtemps.

Pour qui se souvient, que de transformations, que de réalisations, que d'améliorations ont changé le visage de nos communes et ont doté notre circonscription des équipements nécessaires à son développement !

A Paris, j'ai défendu tous les grands projets dont dépendait l'expansion de notre département (complexe aéroportuaire de Nice, achèvement de la continuité de l'autoroute A 8, réparation et amélioration de la route internationale de la Roya, coloration de la première chaîne, ...etc.).

Mais dans cet effort d'équipement, j'ai toujours défendu les sites et l'environnement tant à Menton et sur le littoral que dans le Haut-Pays. J'ai depuis le début été le défenseur ardent du Parc National du Mercantour qui vient d'être créé selon une formule dont j'avais été l'initiateur, pour permettre de répondre aux multiples vocations de cette merveilleuse région.

A l'Assemblée Nationale, je me suis essentiellement consacré aux problèmes sociaux **(personnes âgées, veuves, famille, handicapés et apprentissage)** ainsi qu'aux problèmes intéressant **nos libertés** et **notre sécurité** en qualité de rapporteur du budget de l'Intérieur d'une part, et du projet de loi Sécurité-Liberté d'autre part, à l'amélioration duquel j'ai pris une part essentielle, comme cela a été unanimement reconnu.

Au plan national et politique vous avez toujours su à quoi je croyais : à une France libre, stable et indépendante, à une démocratie véritable, pouvant seules permettre de relancer, dans le cadre de la libre entreprise, l'expansion économique dont dépendent le plein emploi, notamment des jeunes, et le progrès social, au refus de tout bouleversement irréversible des structures de notre société de liberté.

Ce bouleversement menace aujourd'hui notre pays, si les socialistes et leurs alliés communistes obtiennent les **deux clefs du pouvoir,** l'**exécutif** avec le Président de la République déjà élu et le **législatif** s'ils gagnent les élections.

C'est à vous tous qui me faites confiance et qui refusez comme moi les risques d'une mainmise socialo-communiste sur tous les pouvoirs de la République, qu'avec mon suppléant Jean Icart, **JE LANCE EN MA QUALITÉ DE CANDIDAT UNIQUE DE L'UNION POUR UNE NOUVELLE MAJORITÉ, UN APPEL FERVENT POUR QUE VOUS VOUS RASSEMBLIEZ TOUS AUTOUR DE MOI LE 14 JUIN PROCHAIN.**

ENSEMBLE NOUS GAGNERONS

VIVE LA FRANCE

Emmanuel AUBERT

IMPRIMERIE CIQUET FRÈRES, MENTON

Dimanche 21 Juin 1981

Au Nom de l'Essentiel

soyons tous rassemblés autour de

Emmanuel AUBERT

Député sortant, Maire de Menton

et de son suppléant

Jean ICART

Vice-Président Départemental de l'U.D.F.

Député sortant - Maire de Menton
Marié - Un enfant
Licencié en Droit
Diplômé des Sciences Politiques
Général de Brigade Aérienne de Réserve
Commandeur de la Légion d'Honneur
Croix de Guerre 1939-45 et T.O.E. (6 citations)

Vice-Président Départemental de l'U.D.F.
Marié - Deux enfants
Adjoint au Maire de Nice
Chef d'entreprise

pour que nous soyons le plus nombreux possible à l'Assemblée Nationale, à défendre les équilibres, les structures et les valeurs de notre société de liberté.

VIVE LA FRANCE

Vu le candidat

Emmanuel AUBERT

IMPRIMERIE CIQUET FRÈRES, MENTON

UN CHOIX CAPITAL

Emmanuel AUBERT
ou
UN COMMUNISTE

Malgré la poussée du parti socialiste, 20.368 électrices et électeurs de la 4e Circonscription nous ont une fois de plus manifesté leur confiance **et nous ont placé largement en tête du ballottage devant le candidat communiste.**

J'exprime à tous ceux qui m'ont fait confiance ma profonde gratitude et je sais qu'ils ne se démobiliseront pas le 21 Juin car **si la poussée socialiste a été contenue dans la 4e Circonscription, il faut maintenant barrer la route au candidat marxiste.**

Au plan local, est-il concevable que notre merveilleuse circonscription puisse être représentée à l'Assemblée Nationale par un Député marxiste.

Au plan national, n'est-il pas capital, face à la poussée socialiste du 14 Juin, que nous soyons les plus nombreux possible à l'Assemblée Nationale à défendre les équilibres, les structures et les valeurs de notre France libérale.

C'est pourquoi je m'adresse d'abord à toutes celles et à tous ceux qui, bien que n'ayant pas voté pour moi au premier tour, partagent pleinement ces convictions et **je leur demande de se rassembler massivement autour de Jean ICART et de moi-même.**

C'est pourquoi j'appelle également tous ceux qui se sont abstenus au premier tour et qui partagent ces mêmes convictions, **à se mobiliser autour de nous le 21 Juin.**

Le 21 Juin, ne pensons plus qu'à l'essentiel, pour la France.

EMMANUEL AUBERT

5e CIRCONSCRIPTION DES ALPES-MARITIMES

Louise MOREAU

CANDIDATE UNIQUE

U.N.M.

Mes chers concitoyens,

En mars 1978 vous m'avez accordé votre confiance.

Le 14 juin prochain, je vous demande de me la renouveler.

Je crois avoir été pour notre circonscription un député dynamique, efficace, et, sans esprit partisan, au service de tous.

Ma règle de conduite vous le savez, est de ne jamais faire de promesses qui ne peuvent être tenues et de tenir toutes les promesses que je fais.

Vous pouvez être assurés que je continuerai avec la même détermination à défendre les intérêts des six communes de la 5e circonscription et à rechercher la solution des divers problèmes qui peuvent se poser à vous.

Rien n'est jamais acquis sans volonté, sans ténacité et sans effort.

Fidèle à mes engagements et conformément à la tradition républicaine et démocrate qui est la nôtre, **mon ambition sera d'éviter à la France d'inutiles bouleversements et d'œuvrer pour qu'elle avance dans la liberté, vers la justice et l'unité.**

Louise Moreau

Louise MOREAU

SUPPLEANT

Jean-Pierre GONZALEZ

Vu, le candidat.

IMP. UNIVERSELLE - NICE

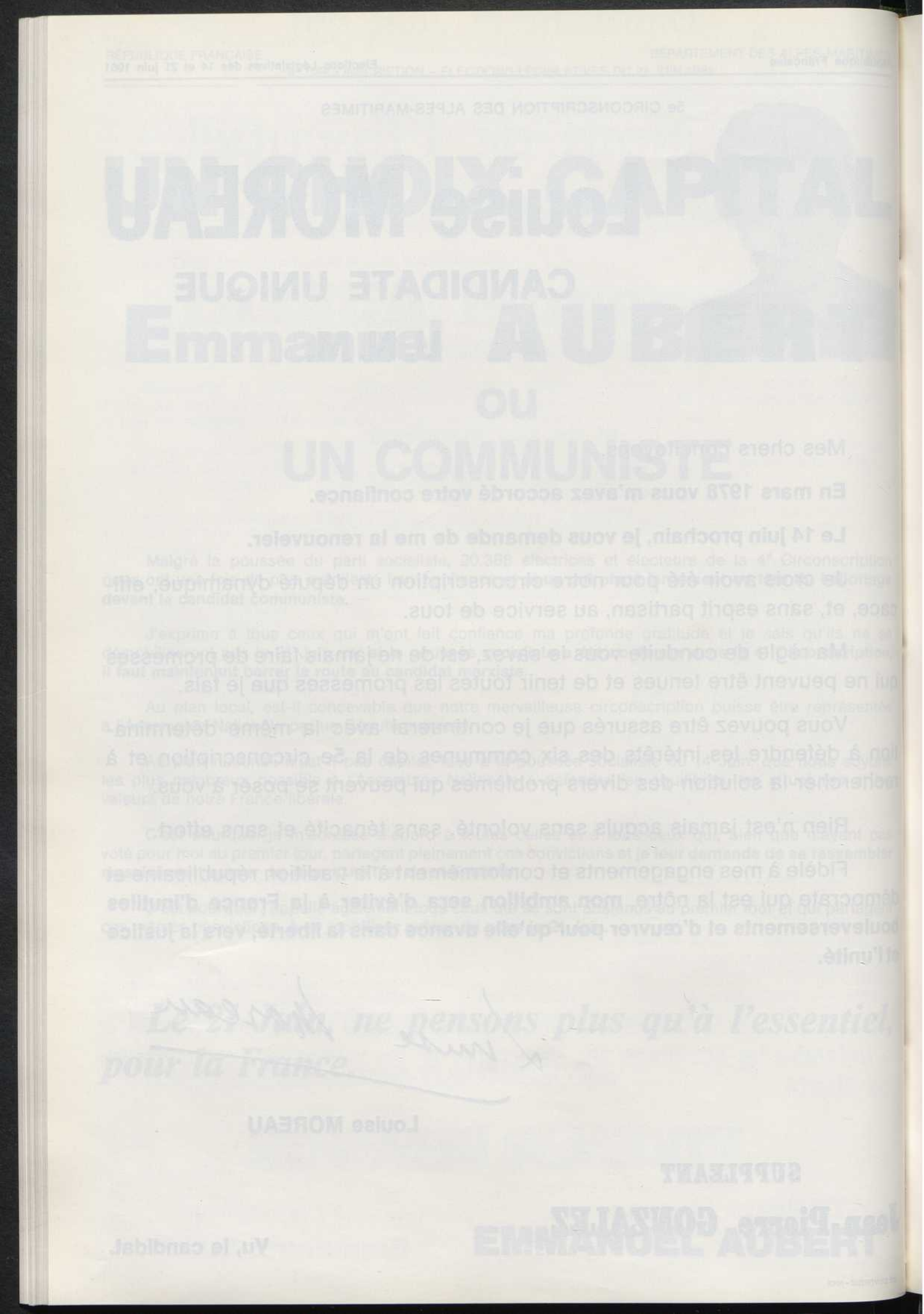

5e CIRCONSCRIPTION DES ALPES-MARITIMES

Louise MOREAU

Candidate unique U. N. M.

Suppléant

Jean-Pierre GONZALEZ

Mes Chers Concitoyens,

Jean-Pierre GONZALEZ et moi-même remercions chaleureusement les 39 258 électrices et électeurs de la 5e circonscription qui nous ont manifesté leur confiance dès le premier tour et nous ont placé en tête du ballotage avec 49,28 % des suffrages exprimés.

Il ne nous a manqué que 527 suffrages – sur 79 468 exprimés – pour l'emporter dès le premier tour.

C'est pourquoi, dimanche, confirmez votre vote, et en vous mobilisant plus nombreux encore, nous l'emporterons.

Comme vous, nous voulons changer ce qu'il est nécessaire de changer et sauvegarder ce qui doit être préservé.

Des changements : oui.

Le chambardement : non.

POUR DEFENDRE :

— LA LIBERTE DE L'ENSEIGNEMENT
— L'HOTELLERIE DESORMAIS MENACEE DANS NOTRE CIRCONSCRIPTION
— LA NAVIGATION DE PLAISANCE ET TOUS CEUX QU'ELLE FAIT VIVRE
— L'HORTICULTURE ET LES HORTICULTEURS

POUR ASSURER :

— UNE VRAIE SECURITE DES BIENS ET DES PERSONNES
— DE MEILLEURES CONDITIONS DE VIE POUR TOUS LES RETRAITES

POUR GARANTIR :

— LE LIBRE EXERCICE DES PROFESSIONS LIBERALES

VOTEZ LOUISE MOREAU

UN DÉPUTÉ EFFICACE
AU SERVICE DE NOS 6 COMMUNES
ET QUI DEMAIN COMME HIER,
SAURA SE FAIRE ENTENDRE DU POUVOIR

IMP. UNIVERSELLE - NICE

VU, LE CANDIDAT.

UNION POUR LA NOUVELLE MAJORITE

Pierre SAUVAIGO

Avocat - Médaille Militaire - Croix de Chevalier de l'Ordre National du Mérite - Croix de Guerre (deux Palmes, deux Etoiles)
Médaille de la Résistance - Médaille de la Jeunesse et des Sports - Président d'Honneur de la 508e Section des Médaillés Militaires
Président d'Honneur de la Section de Cagnes de l'Union Amicale des Anciens Combattants

DEPUTE SORTANT

Maire de CAGNES SUR MER - Conseiller Général des A.M.

Pierre BACHELET

MAIRE DU CANNET-ROCHEVILLE, VICE-PRESIDENT DU CONSEIL GENERAL, CONSEILLER REGIONAL

SUPPLEANT

Je suis, avec mon Ami Pierre BACHELET, depuis deux fois déjà élu Député suppléant à mes côtés, le Candidat unique de la Majorité parlementaire d'aujourd'hui dont j'espère qu'elle demeurera celle de demain. Dont il faudrait qu'elle soit encore la Majorité parlementaire de demain.

Le 10 Mai dernier M. MITTERAND a été élu Président de la République.

Républicain, Démocrate, j'admets volontiers que M. MITTERAND soit désormais le représentant de la France. Et je porterai respect à la fois à sa Personne et à la fonction qu'il exerce.

Pour autant, et ainsi qu'il nous l'a appris, répété maintes fois depuis 1958, quand il a été et est demeuré d'une opposition constante à la Vème République et à ceux qui en avaient la charge, je me réserve le droit de combattre sa politique.

★

M. MITTERAND a été élu sur un programme imprégné d'un "socialisme" qui ne peut tendre que vers le "Collectivisme". Et ce d'autant plus que le Parti Communiste, qui a assuré son succès électoral, qui demeure son nécessaire allié et support de Gouvernement, a promis d'y veiller farouchement.

Si l'on peut admettre, dans une certaine mesure, que s'envolent les paroles d'une campagne électorale, par contre les études réfléchies, transcrites, qui ont été présentées en plateforme et finalité politique du Candidat, doivent être retenues. Je retiens donc le "Projet socialiste" paru en Janvier 1980. Je retiens aussi la pensée personnelle de M. MITTERAND telle qu'exprimée dans son livre "Ici et maintenant" paru dans la dernière partie de l'année 1980.

M. MITTERAND a beaucoup reproché au Général de Gaulle d'abord, davantage encore à M. POMPIDOU, plus encore à M. GISCARD d'ESTAING, d'avoir confondu l'exécutif et le législatif, et d'avoir méconnu les dispositions de l'article 20 de la Constitution qui édicte : "Le Gouvernement détermine et conduit la politique de la Nation". Et il a écrit il y a quelques mois : "Sans doute un Président élu par la gauche renoncerait-il de lui-même aux usages que nous dénonçons."

Je n'ose douter, dans une confiance analogue à celle que lui portent ceux qui l'ont élu, que le Président MITTERAND tienne parole. Le 13 Mai 1981 il a d'ailleurs déclaré qu'il agirait en ce sens. Et il l'a redit.

Dès lors on perçoit mieux l'importance que va avoir l'Assemblée Nationale prochainement élue. L'influence qui sera la sienne sur un Gouvernement en pleine charge des affaires. Et le tout sans oublier que c'est l'Assemblée Nationale qui vote la loi.

Je ne mésestime pas la légitime influence politique du Président récemment et régulièrement élu de notre Vème République.

Mais je pense que la mainmise de l'Etat dans tous les domaines, ce à quoi aspire le Président dans tous ses écrits, ce à quoi aspirent tous les écrits du Parti Socialiste, doit être tempérée.

Car je pense que la Liberté, l'initiative personnelle du Citoyen, ses responsabilités propres dans ses activités professionnelles, doivent être préservées. Et non pas être entravées, jugulées, étatisées, ravalées à un nivellement par la Base...

Il est donc capital que la nouvelle Majorité de l'Assemblée Nationale soit de l'esprit de l'actuelle Majorité de l'Assemblée Nationale dont la finalité des actions a toujours été Progrès social et meilleure Justice, mais dans la Liberté.

Tel est le sens du Combat que je mène avec Pierre BACHELET avec l'espérance d'être compris une fois de plus des électrices et des électeurs de la 6ème circonscription des Alpes-Maritimes qui nous connaissent et savent les efforts et le dévouement que nous n'avons cessé de déployer dans l'exercice de nos Fonctions de Parlementaire, Conseiller Général et Maire.

Nous souhaitons, et vous souhaitez certainement avec nous en nous soutenant, le maintien d'une Société de Liberté et de Progrès, comme il n'en existe plus que quelques unes dans le Monde, où il fait bon vivre malgré de multiples difficultés à surmonter. Les autres "Sociétés" ne pouvant avoir pour nous, Français, rien d'enviable...

Comment oublier ce qui est écrit à la page 10 du "Projet Socialiste" : "Notre Volonté est de passer du système Capitaliste en France à la Société Socialiste" ?

Notre lutte est claire : Oui à des changements ; Non à un changement de Société.

C'est Capital : Votez le 14 Juin

Vu le candidat

IMPRIMERIE ZIMMERMANN CAGNES-MER

ARDÈCHE

Première circonscription :

Cantons de : Bourg-Saint-Andéol, Le Cheylard, Chomérac, Privas, Rochemaure, Saint-Martin-de-Valamas, Saint-Pierreville, Vernoux, Villeneuve-de-Berg, Viviers, La Voulte-sur-Rhône.

M. Robert CHAPUIS élu au 2e tour.

Deuxième circonscription :

Cantons de : Annonay-Nord, Annonay-Sud, Lamastre, Saint-Agrève, Saint-Félicien, Saint-Péray, Satillieu, Serrières, Tournon.

M. Régis PERBET élu au 2e tour.

Troisième circonscription :

Cantons de : Antraigues, Aubenas, Burzet, Coucouron, Joyeuse, Largentière, Montpezat-sous-Bauzon, Saint-Etienne-de-Lugdarès, Thueyts, Valgorge, Vallon - Pont - d'Arc, Vals - les - Bains, Les Vans.

M. Jean-Marie ALAIZE élu au 2e tour.

RÉPUBLIQUE FRANÇAISE — DÉPARTEMENT DE L'ARDÈCHE

CIRCONSCRIPTION DE PRIVAS

ÉLECTIONS LÉGISLATIVES DE JUIN 1981

Un député socialiste pour l'Ardèche

Robert CHAPUIS
48 ans - Professeur
Membre du Bureau National du Parti Socialiste et de la Commission Exécutive de la Fédération de l'Ardèche

- ***Pour que notre pays puisse affronter dans la Démocratie et la Liberté les enjeux de l'avenir,***
- ***Pour que l'Ardèche participe au changement national qui a commencé le 10 Mai avec l'élection du nouveau Président de la République François MITTERRAND.***

Dès le 14 Juin, vous voterez pour

Robert CHAPUIS

et son remplaçant éventuel

Claude LARÉAL

Remplaçant :

Claude LARÉAL
46 ans - Employé à R.P.T.
Maire adjoint et Conseiller Général de La Voulte

Avec **Robert CHAPUIS,** l'Ardèche aura un Député énergique, capable de se faire entendre dans le débat national, capable de se battre pour le développement économique et culturel de l'Ardèche.

SON ACTION EN TÉMOIGNE

SUR LE PLAN NATIONAL : ancien dirigeant national de mouvements de jeunesse, il a participé, après la fin de la guerre d'Algérie, au renouveau de la vie politique. Président du Centre d'Etudes pour la Démocratie (1963-1966), militant syndical, il a succédé en 1973 à Michel ROCARD au Secrétariat National du P.S.U. et préparé avec lui les Assises du Socialisme qui ont contribué au rassemblement des forces socialistes derrière François MITTERRAND. Celui-ci en a fait son délégué national pour la politique industrielle, l'énergie et la recherche (1975-1979) ; il a élaboré la position socialiste en ce domaine. Depuis 1979, il est membre de l'organe dirigeant du P.S., le bureau exécutif national.

EN ARDÈCHE : membre de la section de Privas, puis de Rochemaure, il participe depuis 1977 à la commission exécutive fédérale. Il a soutenu constamment l'action des militants et des élus socialistes et collaboré au projet socialiste pour l'Ardèche. Il a contribué activement au progrès du P.S. en Ardèche.

Son remplaçant, Claude LARÉAL, l'appuira de son expérience : militant actif de la vie culturelle et du syndicalisme ouvrier, il a été délégué au comité central d'entreprise de Rhône-Poulenc. Depuis 1977 il est Maire adjoint de La Voulte et depuis 1979, Conseiller Général. Il préside l'Association pour l'Industrialisation et le Développement de l'Ardèche.

Electrices, Electeurs,

Le 10 Mai, les Ardéchois ont donné une majorité à François MITTERRAND. Ce fût particulièrement vrai dans notre circonscription. Il en a été de même dans l'ensemble de la France. La droite nous promettait le désordre social et l'écroulement économique. Aujourd'hui la vérité éclate : les français se sentent libérés et reprennent confiance en l'avenir. En Ardèche aussi, l'espoir renaît.

Mais rien n'est encore acquis. Pour mettre en œuvre les orientations proposées par François MITTERRAND et confirmées par le Gouvernement de Pierre MAUROY, il faut qu'elles bénéficient d'une majorité parlementaire : c'est alors que le vrai changement pourra commencer.

On l'a vu le 25 Avril : c'est autour du candidat socialiste que peut se réaliser le rassemblement populaire indispensable à la victoire. Il en sera de même le 14 Juin.

Ce jour-là, les Ardéchois auront l'occasion de faire un choix fondamental pour leur avenir et celui de la France. Ils pourront à la fois :

- contribuer à instaurer une majorité de changement à l'Assemblée Nationale, dans la ligne tracée par François MITTERRAND et la majorité de la France ;
- inscrire l'Ardèche dans le changement national, pour mettre fin au dépérissement et à l'abandon qu'elle subit depuis de trop longues années.

ON CONNAIT LA CONDITION NÉCESSAIRE AU SUCCÈS : IL FAUT QUE LE CANDIDAT SOCIALISTE SOIT LARGEMENT PORTÉ EN TÊTE DÈS LE PREMIER TOUR.

Pour ma part, je suis prêt — avec vous — durant les prochaines années et dès les prochains mois, avec l'appui du nouveau Pouvoir, à tout faire pour réengager l'Ardèche dans la voie du développement, dans l'équilibre nécessaire entre les villes et les campagnes, les activités agricoles et industrielles, les jeunes et leurs aînés.

Avec Claude LARÉAL, je suis allé dans toutes les communes de la circonscription. J'ai écouté et j'ai beaucoup appris. J'ai expliqué ma proposition et j'espère avoir été entendu. L'accueil que nous avons reçu nous donne les plus grands espoirs. Mais tout dépend de votre propre choix, le 14 Juin.

Ce jour-là, ne comptez pas sur les autres, mais sur vous-même. C'est à vous que l'avenir appartient : je vous propose de le construire ENSEMBLE.

Robert CHAPUIS
CANDIDAT DU PARTI SOCIALISTE

Vu : les Candidats,

IMP. BOUIX

CIRCONSCRIPTION DE PRIVAS

ÉLECTIONS LÉGISLATIVES DE JUIN 1981

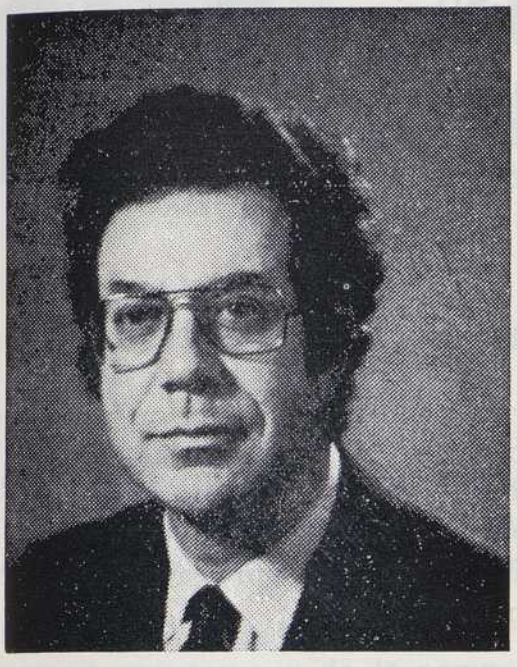

Robert CHAPUIS

Candidat Socialiste

pour la Majorité de la France

Le 14 Juin, plus de 35 % des électeurs ont placé **Robert CHAPUIS** en tête de la gauche et de l'ensemble des candidats sur la circonscription.

Ils ont ainsi marqué leur volonté d'inscrire l'Ardèche dans le changement national ouvert le 10 Mai par l'élection de **François MITTERRAND** à la Présidence de la République.

Il reste à conclure. Or, si l'on n'y prend garde, l'abstention ou l'hésitation pourraient conduire à l'impasse : que signifierait pour notre région l'élection du candidat U.D.F., au moment où les tenants de l'ancienne majorité sont partout désavoués ?

Le 21 Juin, pas une voix ne doit manquer à

Robert CHAPUIS

et à son remplaçant

Claude LAREAL

Candidats du rassemblement pour une majorité de changement en France et en Ardèche

Claude LARÉAL
Conseiller Général de La Voulte

Electrices, Electeurs,

Je remercie les 16.861 électeurs qui m'ont fait confiance dès le premier tour pour conduire cette circonscription de l'Ardèche dans la voie du changement. Ils m'ont donné, ainsi qu'à Claude Laréal, une double responsabilité :

☆ celle de réunir avec eux, le 21 juin, une large majorité qui s'étende à tous ceux qui ont voté pour Henri Chaze, tous ceux qui ont voulu marquer au 1er tour d'anciennes fidélités, mais souhaitent s'inscrire au 2me tour dans la perspective du **renouveau économique et social** qui est aujourd'hui possible.

☆ celle de conduire, si je suis élu, ce même changement en Ardèche au coude à coude avec les élus locaux et départementaux, avec les responsables de syndicats et d'associations, avec toutes les bonnes volontés : il est temps de nous mettre au travail.

Durant nos réunions et les nombreux contacts que nous avons eus dans les 116 communes de la circonscription, j'ai pu constater chez mes interlocuteurs à la fois un grand réalisme et une volonté opiniâtre de vivre, travailler et décider au pays. Il faut que cessent les hésitations et que se dissipent les inquiétudes ; **c'est tous ensemble que nous devons faire face aux difficultés.** Il faut donner à la nouvelle politique choisie le 10 mai par la majorité de la France les moyens de s'exercer, sans prendre le risque d'une contradiction dramatique entre la majorité présidentielle et celle de la future assemblée nationale.

Un grand courant d'espérance a traversé la France en ce 14 juin. Il dépend de chacun de vous qu'il entraîne l'Ardèche vers une situation meilleure : moins d'inégalités et plus de responsabilités.

Votre vote, le 21 Juin, pèsera lourd pour pouvoir affronter l'avenir avec confiance. Chacun doit mesurer ses responsabilités : avec Claude Laréal, je suis prêt à prendre les miennes.

Robert CHAPUIS

CANDIDAT SOCIALISTE POUR LA MAJORITÉ DE LA FRANCE

Vu : les Candidats,

IMP. BOUIX - PRIVAT

REPUBLIQUE FRANÇAISE

DEPARTEMENT DE L'ARDECHE

Elections Législatives

DU 14 JUIN 1981

ELECTRICES, ELECTEURS,

Le Président MITTERRAND ayant décidé de dissoudre l'Assemblée Nationale, sans même l'avoir consultée, je sollicite à nouveau vos suffrages six mois après avoir été élu lors de l'Election Partielle du 30 Novembre dernier.

Si mon activité parisienne de parlementaire a été courte, j'ai néanmoins participé activement aux travaux de la commission d'enquête parlementaire sur l'Industrie Textile, qui a élaboré un rapport très complet et très constructif. Mais sera-t-il exploité par le gouvernement socialiste ?

Investi par l'ensemble des formations de l'ex-majorité R.P.R.-U.D.F., je me représente à vos suffrages avec le même suppléant, Jean-Pierre FRACHISSE, Maire de Pailharès, Président du Syndicat Intercantonal du Doux, dont la jeunesse, le dynamisme et l'expérience m'ont déjà été d'un précieux concours.

Défenseur intransigeant de vos libertés, il est permis de se poser des questions devant les incertitudes que font peser sur nous les socialo-communistes.

Déjà le Franc est ébranlé — on puise dans les réserves de la Banque de France pour le soutenir.

Comment va-t-on lutter contre le chômage si les chefs d'entreprise n'ont plus confiance ?

Quelle politique économique avec la participation de communistes au gouvernement ?

Que va-t-il rester de la liberté de l'Enseignement, de la Liberté d'Entreprendre ?

Il ne faut pas se méprendre sur l'image que veut se donner le gouvernement actuel : image de modération, de tolérance, de générosité et de prudence.

Après le 21 Juin apparaîtront les véritables orientations avec tout ce que cela comporte de dangers pour notre stabilité monétaire, notre économie, et pour certaines libertés fondamentales auxquelles nous sommes attachés...

OUI AU CHANGEMENT DE POLITIQUE

OUI à une politique étrangère ferme et indépendante.

OUI à une défense efficace.

OUI au dialogue social.

OUI à la liberté d'entreprendre.

OUI à une politique active de l'emploi.

OUI à la liberté de l'enseignement.

OUI à un système libéral de santé.

OUI à l'exploitation familiale agricole.

OUI à la famille.

OUI à la solidarité avec les personnes âgées.

OUI à la justice et à la participation.

OUI à la relance de la production.

OUI à la diminution des impôts.

NON AU CHANGEMENT DE SOCIETE

NON au projet socialiste.

NON à la bureaucratie socialiste.

NON à l'étatisation de notre économie.

NON à l'enseignement unique.

NON à la collectivisation de la terre.

NON à la spoliation des petits épargnants.

NON à la chute du franc.

NON à la dévaluation.

NON à la hausse des taux d'intérêt.

NON aux dépenses excessives de l'État.

NON à la présence de ministres communistes au gouvernement.

avec Régis PERBET

VOUS NE VOULEZ PAS DONNER LES PLEINS POUVOIRS AUX SOCIALO-COMMUNISTES !
VOUS VOULEZ UN ELU A VOTRE SERVICE, ACTIF ET FAROUCHE DEFENSEUR DES LIBERTES !
VOUS VOULEZ GARDER **REGIS PERBET** QUE VOUS AVEZ ELU IL Y A SIX MOIS !
VOUS L'ELIREZ A NOUVEAU AU 1° TOUR LE 14 JUIN !

Régis PERBET
CONSEILLER GENERAL
DEPUTE SORTANT

Jean-Pierre FRACHISSE
MAIRE DE PAILHARES
CONSEILLER GENERAL
DEPUTE SUPPLEANT SORTANT

Union pour une Nouvelle Majorité. (RPR-UDF)

Union pour une Nouvelle Majorité (R.P.R.-U.D.F.)

Elections Législatives

SCRUTIN DE BALLOTTAGE
DU 21 JUIN 1981

ELECTRICES, ELECTEURS,

Lors du scrutin du 14 Juin, vous m'avez très largement placé en tête du ballottage, avec près de 47 % des voix.

Cependant, une trop grande partie d'entre vous **s'est abstenue**

Concrétisez par votre vote le choix du 1er tour

Notre score, additionné à celui de Hubert de Montgolfier, qui fait partie de la même famille politique et qui, dans sa déclaration de candidature du 4 Juin, a annoncé son désistement automatique, atteint **52,1 %**, ce qui nous permet d'aborder avec confiance le 2e tour.

En effet, le représentant socialiste, M. Charra, est actuellement **MINORITAIRE** dans la circonscription, comme il l'a été à l'élection partielle de NOVEMBRE DERNIER.
Votre choix définitif sera fait le 21 Juin :

Si je suis élu, je continuerai à travailler, comme je l'ai toujours fait, en étroite liaison avec les Conseillers Généraux, les Maires et les Elus Municipaux.

Je serai l'ardent défenseur de vos libertés essentielles, et particulièrement de la liberté de l'enseignement

APPEL D'HENRI TORRE

Le 21 Juin, votre choix engagera l'Avenir de notre Pays pour 5 ans.

Depuis le 10 Mai, les responsables du Pouvoir cultivent habilement le flou pour ne pas vous inquiéter, et mettent en sommeil les projets qui choquent vos convictions profondes.

Le réveil risque d'être douloureux pour notre pays, désastreux pour notre économie, l'emploi, l'avenir de nos enfants.

Je vous invite, pour vous, pour l'Ardèche, pour la France, à apporter vos suffrages à Régis PERBET, candidat d'Union de tous les non-marxistes.

Sénateur
Président du Conseil Général
de l'Ardèche

NON A LA MAINMISE ABSOLUE DU PARTI SOCIALISTE SUR LE DEPARTEMENT DE L'ARDECHE.

OUI à Régis PERBET

Le seul défenseur de vos libertés

Vous l'avez élu, il y a 6 mois,

Vous l'élirez à nouveau le 21 Juin 1981

Régis PERBET
CONSEILLER GENERAL
DEPUTE SORTANT

Jean-Pierre FRACHISSE
MAIRE DE PAILHARES
CONSEILLER GENERAL
DEPUTE SUPPLEANT SORTANT

Union pour une Nouvelle Majorité (R.P.R.-U.D.F.)

VU : LES CANDIDATS

Imp. de Vivarais Annonay

ÉLECTIONS LÉGISLATIVES du 14 JUIN 1981

(3ème Circonscription - LARGENTIÈRE)

« Perpétuer la vie
comme on perpétue une rose
en l'entourant de mains heureuses »

Paul ELUARD

Madame,
Mademoiselle,
Monsieur,

Chers Concitoyens Ardéchois,

IL est des périodes, dans l'histoire, où les choses semblent prendre un autre rythme, où les hommes, après un temps d'hésitation, choisissent résolument une voie, une chance, une vie nouvelles.

Le 10 Mai dernier, une majorité de Françaises et de Français, une majorité d'Ardéchoises et d'Ardéchois ont choisi cette voie. Ils ont choisi le changement et l'espérance, après des années de politique conservatrice décourageante.

Depuis tout a été très vite.

Le 21 Mai, dans le calme tranquille de la démocratie, François MITTERRAND a pris ses fonctions et, aussitôt, nommé un premier Ministre, Pierre MAUROY. Dès le lendemain, 22 Mai, le Gouvernement était formé et commençait à préparer les mesures règlementaires de son ressort, en faveur des plus défavorisés (SMIC, Minimum Vieillesse, Prestations Familiales, Allocations Logement...). Ces mesures sont désormais effectives.

Le problème qui est posé maintenant est de donner au Président et au Gouvernement la majorité parlementaire qui leur permette de conduire à bon terme la politique engagée, qui fasse passer dans la loi l'espérance consacrée le 10 Mai.

Car rien n'est encore définitivement acquis, sans une majorité Présidentielle au Parlement.

Aujourd'hui, qui veut prendre le risque d'installer, contre le Président élu et son gouvernement, une majorité parlementaire hostile à leur politique, majorité composée de « ***dépités*** » qui ont, tour à tour, dénigré, soutenu, puis abandonné leur ancien Président, et qui, maintenant, cherchent à susciter la peur, à falsifier nos propositions, à dénaturer les mesures prises ?

Qui peut croire aujourd'hui à la solidité d'une union au sommet hâtivement conclue entre des hommes animés par le seul souci de conserver leur siège, les dissonances locales apportant la preuve de ce manque de sérieux ?

Le 14 Juin, qui égarera sa voix en votant pour le Député sortant déjà inefficace quand il était dans la majorité ?

Non! Le 14 Juin, vous voterez pour le **Candidat Socialiste de la Majorité Présidentielle.** Vous voterez pour un homme qui :

- aura la volonté de porter remède aux problèmes de l'Ardèche, dont il a pris la mesure en exerçant son mandat de Conseiller Général ;

- soutiendra la politique décentralisatrice et de justice sociale du nouveau Gouvernement, seule susceptible de donner l'efficacité à sa volonté ;

- restera l'élu-militant Ardéchois présent sur tous les terrains et soucieux de partager son pouvoir en l'exerçant au profit de tous.

La présence à ses côtés d'Yves SERRE, homme du terroir, Maire, responsable agricole, est un gage supplémentaire d'efficacité pour les actions à mener.

LE 14 JUIN, LES CANDIDATS SOCIALISTES

Jean-Marie ALAIZE

et Yves SERRE

COMPTENT SUR VOUS, VOUS POUVEZ COMPTER SUR EUX.

Vu, le Candidat.

Imprimerie des Cévennes 07200 Aubenas

Elections Législatives du 21 Juin 1981

3ème Circonscription-Largentière (scrutin de ballottage)

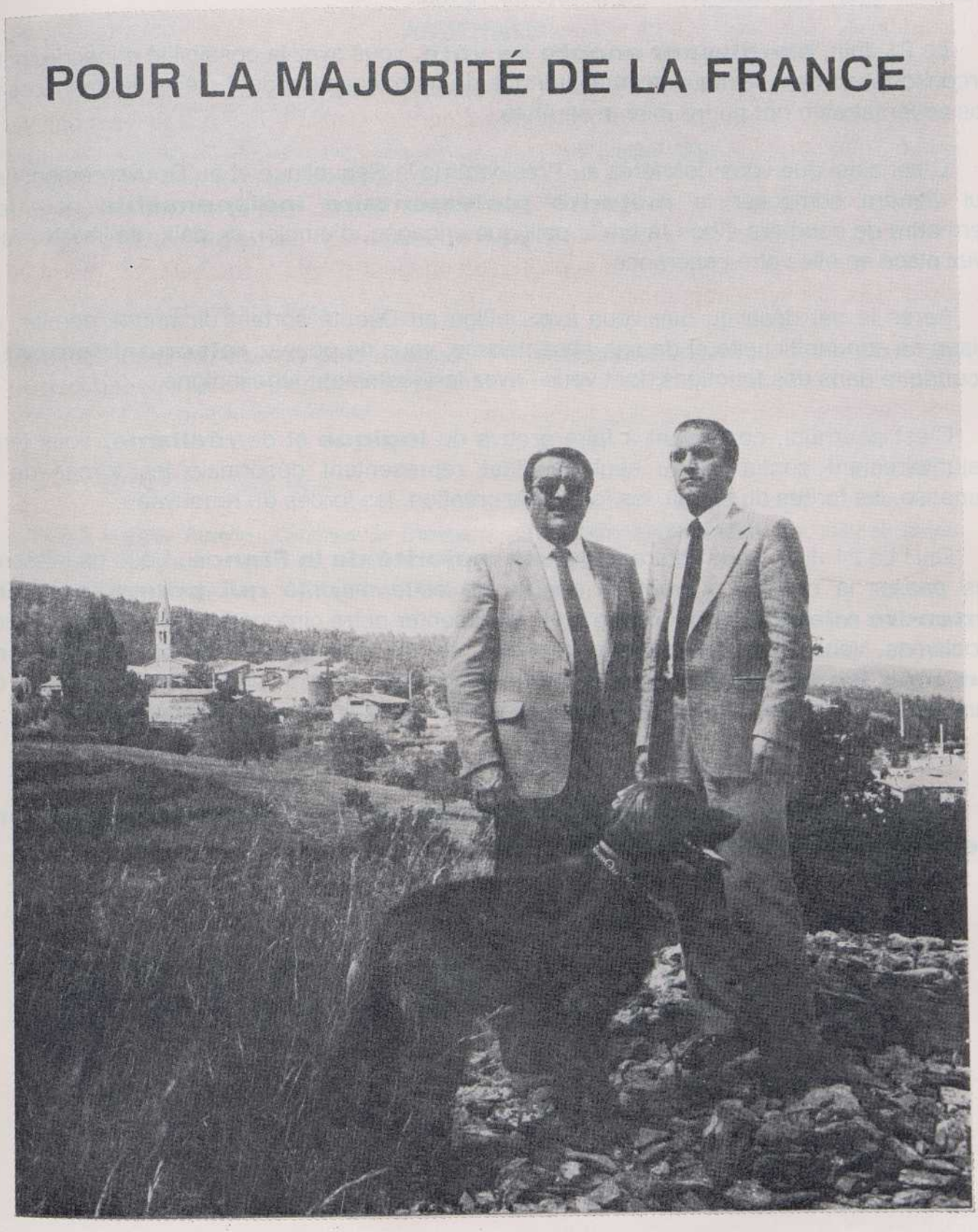

Madame,
Mademoiselle,
Monsieur,
Chers Concitoyens Ardéchois,

Le 14 Juin, en votant **résolument** pour le candidat socialiste de la Majorité Présidentielle, vous avez confirmé le vote du 10 Mai.

Le 21 Juin, **élargissant encore ce vote,** vous avez la possibilité d'inscrire notre circonscription dans le mouvement historique d'un changement dont même les menaces de nos adversaires n'ont pu troubler la sérénité.

C'est ainsi que vous donnerez au Président de la République et au Gouvernement l'élu qui viendra composer la **majorité parlementaire indispensable** pour leur permettre de conduire à bon terme la politique engagée, d'emploi, de paix, de liberté. Vous avez placé en elle votre espérance.

Après le net désaveu que vous avez infligé au Député sortant dimanche dernier, en raison de son inefficacité et de son absentéisme, vous ne pouvez **raisonnablement** le reconduire dans des fonctions dont vous l'avez fort justement jugé indigne.

C'est pourquoi, continuant à faire preuve de **logique** et de **réalisme,** vous ferez majoritairement confiance au seul candidat représentant désormais les forces de la jeunesse, les forces du travail, les forces de création, les forces du renouveau.

Oui ! Le 21 Juin, vous voterez **avec la majorité de la France.** Vous ne laisserez pas passer la chance d'avoir un député de cette majorité **qui pourra se faire entendre mieux qu'un autre** pour représenter notre circonscription et résoudre ses problèmes. Vous élirez un homme qui restera, élu, **le militant Ardéchois présent sur tous les terrains** et soucieux de partager son pouvoir en l'exerçant au profit de tous, aidé en cela par Yves SERRE, homme du terroir, Maire et responsable agricole.

Oui ! Le 21 Juin, pour l'intérêt de notre circonscription, pour l'intérêt de l'Ardèche, vous voterez

Jean-Marie ALAIZE

Suppléant :

Yves SERRE

Vu, le Candidat

Imprimerie des Cévennes 07200 Aubenas

ARDENNES

Première circonscription :

Cantons de : Asfeld, Château-Porcien, Chaumont-Porcien, Flize, Juniville, Mézières-Centre-Ouest, Mézières-Est, Novion-Porcien, Omont, Rethel, Rumigny, Signy-l'Abbaye.

M. Roger MAS élu au 2e tour.

Deuxième circonscription :

Cantons de : Charleville-Centre, Charleville-La Houillère, Fumay, Givet, Monthermé, Nouzonville, Renwez, Revin, Rocroi, Signy-le-Petit.

M. Gérard ISTACE élu au 2e tour.

Troisième circonscription :

Cantons de : Attigny, Buzancy, Carignan, Le Chesne, Grandpré, Machault, Monthois, Mouzon, Raucourt-et-Flaba, Sedan-Est, Sedan-Nord, Sedan-Sud, Tourteron, Vouziers.

M. Gilles CHARPENTIER élu au 2e tour.

DEPARTEMENT DES ARDENNES ELECTIONS LEGISLATIVES
JUIN 1981
PREMIERE CIRCONSCRIPTION

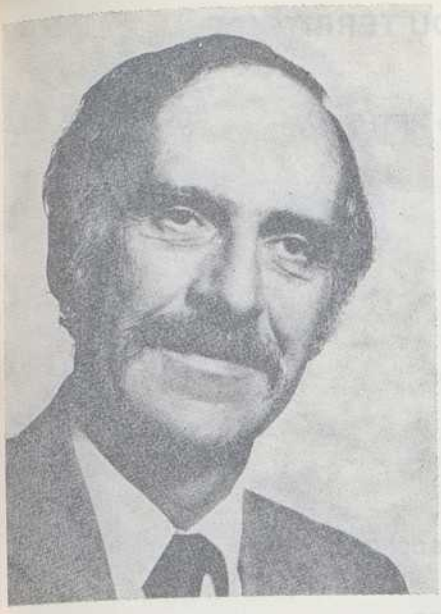

LE PARTI SOCIALISTE
ET
Roger MAS

LE BON CHOIX
POUR L'AUTRE POLITIQUE

MADAME, MADEMOISELLE, MONSIEUR,

CITOYENNES, CITOYENS,

LE 10 MAI 1981

La France a tourné une page de son histoire. Rassemblée autour du Candidat Socialiste, devenu le 26 Avril le candidat de toutes les Forces populaires de Gauche, elle s'est donnée comme PRESIDENT DE LA REPUBLIQUE.

François MITTERRAND

LA GAUCHE EST A L'ELYSEE
demain elle sera majoritaire à
L'ASSEMBLEE NATIONALE...

pour mener à bien, pour vous et avec vous, le Président doit avoir la Majorité Socialiste dont la FRANCE a besoin.

LES CANDIDATS DU PARTI SOCIALISTE

Roger MAS : âgé de 50 ans, issu d'une famille ardennaise modeste, Roger MAS est Assistant Départemental de la Jeunesse et des Sports. Après une carrière sportive brillante, il se tourne vers la politique qu'il considère comme le moyen primordial pour défendre la classe ouvrière et annuler les inégalités sociales. Entré au Parti Socialiste en 1955, il devient en 1976 le Premier Secrétaire de la Fédération des Ardennes du P.S. Il est élu Conseiller Municipal à Charleville-Mézières depuis 1965, Maire Adjoint depuis 1973 ; Conseiller Général du Canton de MEZIERES-EST en 1976. Président de la Première Commission du Conseil Général des Ardennes (Administration Générale, Sports, Culture, Jeunesse), Maire de CHARLEVILLE-MEZIERES depuis 1980.

Jean-Claude FAYNOT : 37 ans, titulaire d'une licence et d'une maitrise de géographie, il enseigne les sciences économiques et sociales au Lycée Verlaine. Pendant 12 ans, Directeur du Centre de vacances de RETHEL. En 1972 il crée une section socialiste, qui fut à l'origine de la naissance d'autres sections dans le Rethélois. Elu Conseiller Municipal en 1977, il trouve en ce mandat l'occasion de faire progresser les idées socialistes dans une cité gouvernée par des prétendus apolitiques, mais dont la teinte droitière est évidente.

CE QUE PROPOSENT LES SOCIALISTES

1 - LE PROJET DE L'UNITE DU 10 MAI SUR LE PLAN NATIONAL
SUR LE PLAN LOCAL

2 - Pierre MAUROY, Premier Ministre, disait, il y a quelques jours

"La Gauche se doit d'avoir à la fois l'imagination et la rigueur alliées au réalisme".

Et les réalités de la circonscription, elles sont bien connues ; les besoins sont criants, les réponses simples à proposer.

● UNE PLANIFICATION ET UN AMENAGEMENT DU TERRITOIRE EFFICACES, A VISAGE HUMAIN.

- amélioration des liaisons routières (4 voies de la RN 51, contournement de RETHEL).
- création de zônes primables pour le développement de l'emploi.
- équipement de zônes artisanales et de zônes industrielles.
- aménagement d'un réseau de communication secondaire et transversal.
- arrêt de la dépopulation :

  plus de fermetures abusives de classes, de bureaux de poste
- mise en place d'un équilibre entre les chef-lieux et les communes du canton.
- construction en dur des collèges ruraux.
- développement d'un tourisme social par la création de gîtes ruraux.
- indemnisation à leur juste valeur des ravages de la brucellose.
- développement harmonieux des industries agro-alimentaires en liaison avec les petites et moyennes exploitations agricoles en refusant la concentration abusive.
- construction de logements sociaux style pavillonnaire dans la Circonscription.

SUR LE PLAN DE L'INDUSTRIE CONDAMNEE DU NORD DE LA CIRCONSCRIPTION

VIVIER AU COURT et ses licenciements

NOUVION SUR MEUSE et LUMES et leur trafic ferroviaire démantelé entrainant l'inquiétude des populations cheminotes.

CHARLEVILLE-MEZIERES, victime des concentrations et des défaites en rase campagne d'une industrie mal planifiée.

Partout, la récession et la chute de commerçants, de petites et moyennes entreprises, du bâtiment.

Partout, l'insécurité du lendemain et la multiplication des agences de travail temporaire.

IL NOUS FAUT TOUT CHANGER, par l'AUTRE POLITIQUE...

- la relance de la consommation populaire...

  par l'augmentation des bas salaires et des prestations familiales.
- la réduction du temps de travail.
- la concertation et la négociation avec l'ensemble des partenaires sociaux pour l'obtention réaliste et irréversible d'avantages par secteur d'activité.
- une véritable politique de décentralisation.
- la réduction du chômage par la création d'emplois.
- la remise en état de fonctionner de tout le secteur public et de créer l'emploi dans le secteur privé.
- la révision du statut de toutes les femmes;

EN PORTANT VOS SUFFRAGES DES LE 1er TOUR, le 14 JUIN, sur Roger MAS et JC. FAYNOT, Candidats du PARTI SOCIALISTE POUR LA MAJORITE DU PRESIDENT François MITTERRAND,
VOUS VOTEREZ POUR POURSUIVRE ET AMPLIFIER LE MOUVEMENT VERS LE CHANGEMENT ACQUIS LE 10 MAI.

POUR CHANGER LA VIE
POUR L'AUTRE POLITIQUE

votez **ROGER MAS**

et Jean-Claude FAYNOT
Remplaçant éventuel

VU LES CANDIDATS

Imp. Saint-Jo

DEPARTEMENT DES ARDENNES ELECTIONS LEGISLATIVES
JUIN 1981

PREMIERE CIRCONSCRIPTION

Roger MAS

Candidat Socialiste
POUR LA MAJORITE DE LA FRANCE

Madame, Mademoiselle, Monsieur
Electrices et Electeurs de la 1ère Circonscription

15.689 électrices et électeurs (1 personne sur 3 qui ont voté) m'ont, dès le premier tour, porté en tête des candidats à la Députation.

Au total, 28.025 femmes et hommes de la Circonscription (60 %) on dit

OUI A LA NOUVELLE MAJORITE DE LA FRANCE

C'est un score exemplaire ; c'est surtout un contrat profond, une adhésion totale au projet de **l'UNITE DU 10 MAI.**

Je remercie ces 28.025 électeurs. J'ai la certitude que demain, quand ma nouvelle fonction va me permettre d'ouvrir les dossiers du Département, nous serons nombreux à y participer, à travailler pour que l'ESPOIR de tous devienne, progressivement, la réalité de chacun.

Ensemble, nous allons aider au redressement de notre Département :

l'emploi sera notre priorité

ainsi que le désenclavement des Ardennes par lequel passera la renaissance économique, artisanale, commerçante, agricole et industrielle.

Les dossiers seront ouverts et traités avec rigueur et détermination : entreprises menacées, restructurations agricoles, renaissance du secteur public, une vraie politique d'éducation, un plan et un aménagement du territoire conformes aux intérêts économiques d'une société de progrès social.

Ensemble, nous retrouverons l'ère exaltante de la concertation, du combat commun pour une société nouvelle de liberté, de justice et de progrès social.

Nous avons à construire la société socialiste pour le bien de tous et de chacun.

Pour confirmer votre élan du 14 Juin,

votez **ROGER MAS**

et Jean-Claude FAYNOT
Remplaçant éventuel

VU LES CANDIDATS

Imp. Saint-Julien

DEPARTEMENT DES ARDENNES
ELECTIONS LEGISLATIVES JUIN 1981
DEUXIEME CIRCONSCRIPTION

LE PARTI SOCIALISTE PRESENTE A VOS SUFFRAGES

Gérard ISTACE

Maire de REVIN

CONSEILLER GENERAL des ARDENNES

CONSEILLER REGIONAL

PROFESSEUR de COLLEGE

ARDENNAISES, ARDENNAIS

C'est à chacune, à chacun d'entre vous que nous nous adressons.

De l'issue de votre vote, dépendent votre EMPLOI, votre DIGNITE, votre SECURITE.

L'avenir de nos Ardennes ET vos intérêts sont en jeu.

Depuis 7 ans, une politique néfaste, conduite par des hommes qui nient la valeur du choix que vous avez fait le 10 Mai, a épuisé nos INDUSTRIES, nos COMMERCES, notre ARTISANAT et a mis notre département en PERIL.

Toutes populations confondues,
12.000 de nos concitoyens sont CHOMEURS.

Il faut, le 14 Juin 1981, créer un puissant élan départemental afin que les Ardennes soient représentées au Parlement par les couleurs du Président MITTERRAND.

Au lendemain de la VICTOIRE du MONDE de la JEUNESSE et du TRAVAIL, il est nécessaire de confier les dossiers sociaux et économiques : du PLATEAU,
des vallées de la SEMOY et de la MEUSE,
de CHARLEVILLE-MEZIERES,
à des hommes riches d'expériences, efficaces, écoutés et disponibles, à des hommes qui porteront au PARLEMENT les ESPOIRS des ARDENNAIS et qui en rapporteront les plus légitimes satisfactions :

L'EMPLOI, LA VITALITE ECONOMIQUE

Pour soutenir le Président Mitterrand, les Ardennaises et les Ardennais voudront lui donner la majorité de députés Socialistes dont il a absolument besoin pour appliquer la politique qu'ils attendent de lui :

L'EMPLOI, LA LIBERTE, LA PAIX ENTRE LES HOMMES

ENSEMBLE, POUR LES ARDENNES CONTINUONS NOTRE CHEMIN AVEC LE PRESIDENT François MITTERRAND.

Ensemble, nous allons relancer l'ECONOMIE, nous allons donner la priorité à l'EMPLOI

ENSEMBLE, LE 14 JUIN 1981, CONFIRMONS L'IMMENSE ESPOIR **DU 10 MAI !**

AVEC FORCE, ET DANS LA TRANQUILLITE,

DES LE PREMIER TOUR,

VOTEZ ET FAITES VOTER POUR :

Gérard ISTACE

TITULAIRE

et André FUZELLIER

SUPPLEANT

CANDIDATS du PARTI SOCIALISTE

André FUZELLIER

VICE-PRESIDENT du CONSEIL GENERAL DES ARDENNES,

SECRETAIRE GENERAL de la MAIRIE de NOUZONVILLE,

VICE PRESIDENT du CENTRE ARDENNAIS DE PRODUCTIVITE

MEMBRE DU COMITE D'EXPANSION ECONOMIQUE DES ARDENNES

Imp. Saint-Julien

Vu les Candidats

DEPARTEMENT DES ARDENNES

ELECTIONS LEGISLATIVES JUIN 1981

DEUXIEME CIRCONSCRIPTION

LE PARTI SOCIALISTE PRESENTE A VOS SUFFRAGES

Gérard ISTACE

Maire de REVIN

CONSEILLER GENERAL des ARDENNES

CONSEILLER REGIONAL

PROFESSEUR de COLLEGE

ARDENNAISES, ARDENNAIS

Nous vous remercions de votre confiance. En nous plaçant en tête du scrutin le 14 Juin 1981 vous avez confirmé votre soutien au Président de la République, avec calme, réflexion mais aussi avec enthousiasme.

Cette volonté de changement, ce n'est pas seulement celle des militants socialistes, mais aussi celle de vous toutes et de vous tous qui travaillez et dont les rêves commencent enfin à prendre corps depuis la victoire de François MITTERRAND.

Pour nous qui avons œuvré depuis tant d'années avec Pierre MAUROY, nous sommes prêts à faire entendre les légitimes aspirations des habitants des vallées de la Meuse et de la Semoy, du plateau et de Charleville-Mézières.

Depuis de nombreuses années, comme vous, nous sommes confrontés au dépérissement de Nos Ardennes, comme vous, nous avons lutté à vos côtés pour le changement. Et voici que des tâches exaltantes s'offrent à nous pour assurer la sauvegarde du pays, tâches auxquelles nous participerons dans les jours et les mois qui vont venir afin que soit assurée l'indispensable durée à une œuvre de longue haleine dont la victoire de mai marque le commencement.

Nous vous remercions encore de votre confiance. Soyez persuadés que nous nous attacherons à défendre les travailleurs, l'industrie, l'artisanat, le commerce et aussi la joie et la fierté retrouvées de vivre et travailler dans ce pays d'Ardenne. Aucune voix de gauche ne doit manquer, pas plus que toutes celles qui nous ont honorés de leur confiance marquant ainsi une grande volonté de changement.

- **ENSEMBLE**, pour les ARDENNES,
  Continuons notre chemin avec le PRESIDENT
- **ENSEMBLE**, nous allons relancer l'ECONOMIE
  nous allons donner la priorité à l'EMPLOI
- **ENSEMBLE**, le 21 Juin 1981,
  CONFIRMONS L'IMMENSE ESPOIR DU **10 MAI**

AVEC FORCE ET TRANQUILITE

VOTEZ ET FAITES VOTER POUR :

Gérard ISTACE
TITULAIRE

et André FUZELLIER
SUPPLEANT

CANDIDATS SOCIALISTES
POUR LA MAJORITE DE LA FRANCE

André FUZELLIER

VICE-PRESIDENT
du
CONSEIL GENERAL DES ARDENNES

SECRETAIRE GENERAL
de la
MAIRIE de NOUZONVILLE

VICE PRESIDENT
du CENTRE ARDENNAIS DE PRODUCTIVITE

MEMBRE DU
COMITE D'EXPANSION ECONOMIQUE DES ARDENNES

Imp. Saint-Julien

Vu les Candidats

"Nous avons tant de choses à faire ensemble"

François Mitterrand

UN ARDENNAIS AU PARLEMENT :

Dr Gilles CHARPENTIER

Maire de SEDAN - Conseiller Général

POUR DEFENDRE LES ARDENNES

et particulièrement la troisième circonscription SEDAN-VOUZIERS par

- la relance de l'économie et la défense du niveau de vie
- le maintien au pays des travailleurs dans leurs structures industrielles et des agriculteurs sur leur terre
- le développement de l'emploi
- l'aménagement de l'espace rural pour sa revitalisation
- la mise en valeur des ressources agricoles.

POUR TRADUIRE EN LOIS LA VOLONTE DE CHANGEMENT

exprimée le 10 Mai, grâce à une majorité parlementaire ancrée autour d'une bonne représentation socialiste, ferment d'un changement durable et profond.

Entre autres :

- temps de travail mieux partagé ; temps libre mieux maîtrisé
- solidarité active, vraie et généreuse
- pouvoirs rendus aux collectivités (communes, département, région) et aux individus
- politique équilibrée de l'énergie et du cadre de vie
- formation et épanouissement pour la vie professionnelle
- humanisation de la justice.

POUR ASSURER LA PAIX DANS LE MONDE

- une Europe forte et unie, celle des travailleurs de l'industrie et de l'agriculture
- une coopération efficace et désintéressée avec les pays du Tiers Monde selon l'idéal socialiste
- un attachement ferme aux valeurs fondamentales, droit des peuples à disposer d'eux-mêmes - Liberté, dignité de l'homme.

Suppléant

Michel BAUDIER

Maire de VOUZIERS

Militant Mutualiste

Électrices,

Électeurs,

Le Parti Socialiste propose à votre choix des candidats, hommes du terroir, des élus responsables, à qui, depuis de nombreuses années, leurs concitoyens font confiance.

Pour le CHANGEMENT

Votez dès le premier Tour

Dr Gilles CHARPENTIER

Titulaire

MICHEL BAUDIER

Suppléant

Vu, les candidats : G. CHARPENTIER - M. BAUDIER

Imp A. Coutel - Vouziers

POUR RESTAURER L'ECONOMIE
du Vouzinois et du Sedanais,

POUR CONSTRUIRE une France
où chacun aura sa place,

POUR le VRAI CHANGEMENT
avec le Président de la République,

POUR LA MAJORITE DE LA FRANCE,

VOTEZ,
FAITES VOTER

Gilles CHARPENTIER

Maire de SEDAN - Conseiller Général

Dans la sécurité, la légalité républicaine,
Dans la liberté

De plus en plus nombreux autour du Parti Socialiste,
les Français appellent au **VRAI CHANGEMENT.**

Dans notre 3e circonscription,

en 1978, au 2e tour, plus de 49 % des électeurs ont soutenu le candidat unique de la Gauche.

en 1981, le 10 mai et le 14 juin, la Gauche totalise près de 55 % des suffrages exprimés.

LA VICTOIRE EST DONC POUR DIMANCHE PROCHAIN.

Il faut pour cela nous mobiliser jusqu'au soir du 21 juin !

PAS D'ABSTENTION : CHAQUE VOIX COMPTE.

Il faut serrer les rangs et tenir bon face à la **campagne de mensonges et de calomnies** qui voudrait susciter la peur.

Suppléant

Michel BAUDIER

Maire de VOUZIERS
Militant Mutualiste

Les mesures les plus urgentes ont été prises par le Gouvernement de Pierre MAUROY.

Mais, pour le changement profond et durable qu'espèrent les Français, pour mettre en place **l'AUTRE POLITIQUE :**

IL FAUT ASSURER LE DROIT A L'EMPLOI.

IL FAUT SAUVER LES ARDENNES :

du gâchis industriel
du dépérissement agricole
de l'abandon général

IL FAUT FAIRE UNE FRANCE :

Plus solidaire
emploi des jeunes, habitat social, droit à la santé, aide à la famille, aux handicapés, aux retraités, aux anciens combattants...

Plus juste
niveau de vie - salaires - fiscalité - épargne...

Plus responsable
aux champs, à l'usine ou dans l'entreprise - dans le quartier ou dans l'association - au niveau de la commune, du département...

Plus libre
droit aux loisirs, droits des femmes et des citoyens,
respect de la personne et humanisation de la justice,
accès à l'information, à l'école, à la culture...

Plus forte et plus indépendante
tournée vers le Tiers-Monde et vers la paix dans une Europe unie.

IL FAUT DONC GAGNER LES LEGISLATIVES dimanche prochain.

Le 14 Juin, Gilles CHARPENTIER et Michel BAUDIER ont été désignés pour porter notre espérance.

Le 21 Juin, dans la confiance, vous assurerez leur élection.

VOTEZ,
FAITES VOTER

POUR LA MAJORITE DE LA FRANCE

GILLES CHARPENTIER
Titulaire

MICHEL BAUDIER
Suppléant

Vu, les candidats :

Imp. A. Coutel - Vouziers

ARIÈGE

Première circonscription :

Cantons de : Ax-les-Thermes, La Bastide-de-Sérou, Les Cabannes, Foix, Lavelanet, Mirepoix, Quérigut, Tarascon, Varilhes, Vicdessos.

M. Augustin BONREPAUX élu au 1er tour.

Deuxième circonscription :

Cantons de : Castillon, Le Fossat, Le Mas-d'Azil, Massat, Oust, Pamiers, Sainte-Croix, Saint-Girons, Saint-Lizier, Saverdun.

M. Jean IBANÈS élu au 2e tour.

REPUBLIQUE FRANÇAISE

ELECTIONS LEGISLATIVES DU 14 JUIN 1981

DEPARTEMENT DE L'ARIEGE — PREMIERE CIRCONSCRIPTION — FOIX-LAVELANET

PARTI SOCIALISTE

DONNONS SA MAJORITÉ A LA FRANCE

AU SOIR DU 10 MAI, FRANÇOIS MITTERRAND, PRESIDENT DE LA REPUBLIQUE DECLARAIT : « NOUS AVONS TANT DE CHOSES A FAIRE ENSEMBLE ».

Donnons-lui la majorité qui lui permettra de les réaliser. Donnons à la FRANCE les Députés Socialistes dont elle a besoin.

L'élan est donné. La FRANCE repart, la FRANCE revit, la FRANCE retrouve sa jeunesse.

Ensemble continuons notre chemin avec le Président, avec la majorité de la FRANCE. Pour que s'expriment enfin les forces de la vie, les forces de la création, les forces du changement.

Ensemble, nous allons relancer l'économie. Nous allons donner la priorité à l'emploi. Nous allons construire une FRANCE où chacun aura sa place.

Déjà, les premières mesures sociales du gouvernement de Pierre MAUROY témoignent la volonté des socialistes d'inscrire la solidarité dans les faits : augmentation du S.M.I.C., des prestations familiales et du minimum vieillesse.

A CE RENOUVEAU, L'ARIEGE DOIT PARTICIPER.

Gilbert FAURE et André SAINT-PAUL ont représenté notre département dans l'opposition. Dans ces conditions difficiles, ils ont œuvré sans jamais se décourager au service de nos compatriotes. Aujourd'hui, au terme de leurs mandats, la continuité de l'action est assurée dans la solidarité des générations.

Des candidats nouveaux, Augustin BONREPAUX et Guy DESTREM dans la première circonscription, Jean IBANES et René MASSAT dans la deuxième se présentent à vos suffrages. L'ardeur de leur conviction, leur dévouement à votre cause, leur expérience d'élus, au plan départemental et régional, doit leur valoir votre confiance.

Ils la justifieront en exploitant pour le développement de l'ARIEGE, les chances nouvelles que va nous offrir la décentralisation des pouvoirs de décider et des moyens d'agir.

SOUS L'IMPULSION DE FRANÇOIS MITTERAND ET DU PARTI SOCIALISTE, LA FORCE TRANQUILLE DU CHANGEMENT S'EST MISE EN MARCHE.

L'unité populaire est aujourd'hui la majorité de la FRANCE. Rien ne sera fait qui ne soit librement voulu et accepté par les Français.

ARIEGEOISES, ARIEGEOIS, FAITES CONFIANCE AUX CANDIDATS DU PARTI SOCIALISTE.

Madame, Mademoiselle, Monsieur,

Le 10 Mai 1981, les Français ont choisi le changement en accordant leur confiance à François MITTERRAND. Un grand espoir s'est levé à travers tout le pays. Cet espoir légitime doit être à présent confirmé.

Le 14 Juin, en votant pour les candidats du Parti Socialiste, vous donnerez au Président de la République les moyens de mettre en œuvre la politique que le peuple de France a voulue.

Si vous nous accordez votre confiance, nous serons au service de l'Ariège et des Ariégeois.

Avec votre concours, nous œuvrons pour promouvoir les intérêts de notre beau département et pour venir en aide aux plus défavorisés.

Dans cet esprit, soucieux d'entretenir avec vous une collaboration étroite, nous assurerons régulièrement des permanences dans les grands centres et des visites annuelles dans tous les cantons.

Soyez assurés de nos sentiments fraternels les plus dévoués.

CANDIDAT TITULAIRE

Augustin BONREPAUX
44 ans, né à Perles-et-Castelet
marié, 2 enfants
Professeur au Collège de Foix
Maire d'Orlu
Conseiller général d'Ax-les-Thermes
Président de la Commission départementale

POUR :
— VIVRE
— TRAVAILLER
— DECIDER AU PAYS

CANDIDAT SUPPLEANT

Guy DESTREM
34 ans, né à Foix
marié, 1 enfant
Instituteur
Maire de Serres-sur-Arget
Vice-président de l'Office de Tourisme du Pays de Foix

RÉPUBLIQUE FRANÇAISE DÉPARTEMENT DE L'ARIÈGE

ÉLECTIONS LÉGISLATIVES du 14 JUIN 1981

Deuxième Circonscription : PAMIERS - SAINT-GIRONS

PARTI SOCIALISTE

DONNONS SA MAJORITÉ A LA FRANCE

Au soir du 10 Mai, François Mitterrand, Président de la République, déclarait :

« Nous avons tant de choses à faire ensemble ».

Donnons-lui la majorité qui lui permettra de les réaliser. Donnons à la France les députés socialistes dont elle a besoin.

L'élan est donné. La France repart, la France revit, la France retrouve sa jeunesse.

Ensemble, continuons notre chemin avec le Président, avec la majorité de la France. Pour que s'expriment enfin les forces de la vie, les forces de la création, les forces du changement.

Ensemble, nous allons relancer l'économie. Nous allons donner la priorité à l'emploi. Nous allons construire une France où chacun aura sa place.

Déjà, les premières mesures sociales du gouvernement de Pierre Mauroy témoignent la volonté des socialistes d'inscrire la solidarité dans les faits (augmentation du S.M.I.C., des prestations familiales et du minimum vieillesse).

A ce renouveau l'Ariège doit participer

Gilbert Faure et André Saint-Paul ont représenté notre département dans l'opposition. Dans ces conditions difficiles, ils ont œuvré, sans jamais se décourager, au service de nos compatriotes. Aujourd'hui, au terme de leurs mandats, la continuité de l'action est assurée dans la solidarité des générations.

Des candidats nouveaux, Augustin BONREPAUX et Guy DESTREM dans la première circonscription, Jean IBANES et René MASSAT dans la deuxième, se présentent à vos suffrages. L'ardeur de leur conviction, leur dévouement à votre cause, leur expérience d'élus au plan départemental et régional, doivent leur valoir votre confiance.

Ils la justifieront en exploitant, pour le développement de l'Ariège, les chances nouvelles que va nous offrir la décentralisation du pouvoir de décider et des moyens d'agir.

Sous l'impulsion de François Mitterrand et du Parti Socialiste, la force tranquille du changement s'est mise en marche. L'unité populaire est aujourd'hui la majorité de la France. Rien ne sera fait, qui ne soit librement voulu et accepté par les Français.

Ariégeoises, Ariégeois,
faites confiance aux candidats
du Parti Socialiste.

Imp. Doumenc - Baquié, Saint-Girons.

Chères électrices, chers électeurs,

Mandaté par le Parti Socialiste, en même temps que René Massat comme suppléant éventuel, je sollicite vos suffrages pour le poste de député titulaire de la deuxième circonscription de l'Ariège. Il est, dès lors, bien naturel de vous dire les intentions qui m'animent et comment je compte exercer ce mandat, si vous m'accordez votre confiance.

Sous la conduite de François Mitterrand, Président de la République, une politique nouvelle va être mise en œuvre. Les députés socialistes en seront le principal support car, si ses principes sont fixés, il reste à définir ses modalités et à déterminer la progression de ses réalisations tout au long de la prochaine législature. A cette tâche à la fois exaltante et tellement exigeante je participerai, dès lors que vous m'aurez élu, en mobilisant à son service **toute ma capacité d'analyse et de proposition, l'ardeur déployée de ma conviction et jusqu'à la moindre parcelle de mes forces.**

Du reste, je ne serai pas seul dans l'accomplissement de mon action. Précisément parce qu'elle a pour objectif premier de servir les travailleurs, notre politique ne se fera pas sans eux. Elle se nourrira, au fil des jours, de leurs expériences et de leurs aspirations. **Je serai donc régulièrement à l'écoute de mes compatriotes,** afin de mieux percevoir, défendre, faire valoir les attentes et les besoins de la population.

Car ce n'est pas seulement dans le cadre national que notre vie va progressivement être transformée, mais tout autant au plan local : cela, par une véritable décentralisation du pouvoir de décider et des moyens d'agir. Des chances nouvelles nous seront ainsi offertes ; nous n'avons pas le droit de les laisser passer. C'est pourquoi je me propose d'établir, en collaboration avec les élus du département et après consultation des organisations syndicales et professionnelles, un **plan de développement pour l'Ariège.** Il sera un guide cohérent pour les interventions économiques et financières au niveau local. Il constituera, en même temps, un support crédible et un atout essentiel pour nos démarches auprès du pouvoir politique, régional et national.

Si je suis appelé par votre choix à exercer des responsabilités dont je mesure l'honneur et les charges, je n'en resterai pas moins, simplement, l'un des vôtres, **au milieu de vous, sur notre terre d'Ariège à laquelle me lie un indéfectible attachement.**

Je prends l'engagement d'assurer au moins une fois par mois une permanence dans chacune des deux grandes villes de la circonscription et de visiter régulièrement tous les cantons.

Ariégeoises, Ariégeois, vous allez pouvoir être dans la période exaltante ouverte depuis le 10 Mai les acteurs d'une politique qui va changer la France et donner au monde du travail la chance d'être enfin reconnu dans sa dignité et traité selon ses mérites.

René Massat, lorsque vous nous aurez accordé votre adhésion, sera étroitement associé à toutes mes initiatives et à toutes mes actions, en une coopération à la fois confiante et suivie.

Nous n'avons pas d'autre ambition, l'un et l'autre que d'être vos porte-parole.

Ensemble, nous allons faire revivre l'Ariège.

Pour :

- **Vivre**
- **Travailler**
- **Décider**

au pays

Jean IBANÈS

Candidat titulaire
45 ans, marié, deux enfants
Directeur
du Centre de Sciences Économiques
de l'École Normale Supérieure
Maire de Lacave
Conseiller Régional de Midi-Pyrénées

René MASSAT

Candidat suppléant
45 ans, marié, trois enfants
Directeur
du Syndicat Départemental
des Collectivités Électrifiées

Vu, les Candidats,

Élections Législatives du 21 Juin 1981

Chers compatriotes,

Le 14 juin, 17.542 électrices et électeurs de la deuxième circonscription de l'Ariège, nous ont accordé leurs suffrages. Nous les remercions de cette confiance.

Le rassemblement qui s'est constitué autour de nos propositions est à l'image du grand élan qui a porté Francois Mitterrand à la Présidence de la République et vient de confirmer le Parti Socialiste dans sa position de première force politique de notre pays. Sous son impulsion, avec l'appui de toutes les forces de gauche et de tous ceux qui se reconnaissent dans notre projet de renouveau économique et de solidarité sociale, l'unité populaire est désormais la majorité de la France.

Ce succès est aussi la preuve que nos compatriotes ont compris le sens de notre campagne, exclusivement attachée à présenter un programme et à défendre des idées, à l'écart des attaques personnelles.

Il nous reste à conforter ce résultat. Vous le ferez en participant massivement au scrutin du 21 juin. Ainsi, la deuxième circonscription de l'Ariège prendra à la victoire nationale une part éclatante.

Pour :

- **Vivre**
- **Décider**
- **Travailler**

au pays

Faites confiance aux candidats du Parti Socialiste pour la Majorité de la France.

Imp. Doumenc-Baquié, Saint-Girons.

AUBE

Première circonscription :

Cantons de : Arcis-sur-Aube, Bar-sur-Aube, Brienne-le-Château, Chavanges, Essoyes, Piney, Ramerupt, Soulaines-Dhuys, Troyes-I, Troyes-II, Vendeuvre-sur-Barse.

M. Pierre MICAUX élu au 1er tour.

Deuxième circonscription :

Cantons de : Aix-en-Othe, Bar-sur-Seine, Bouilly, Chaource, Ervy-le-Châtel, Estissac, Lusigny-sur-Barse, Mussy-sur-Seine, Les Riceys, Troyes-V, Troyes-VI, Troyes-VII.

M. Robert GALLEY élu au 2e tour.

Troisième circonscription :

Cantons de : Marcilly-le-Hayer, Méry-sur-Seine, Nogent-sur-Seine, Romilly-sur-Seine-I, Romilly-sur-Seine-II, Sainte-Savine, Troyes-III, Troyes-IV, Villenauxe-la-Grande.

M. Michel CARTELET élu au 2e tour.

Elections Législatives du 14 Juin 1981

1ère Circonscription Troyes-Bar-sur-Aube

Pierre MICAUX
Maire de Vendeuvre-sur-Barse
Conseiller Général
Député sortant

Jean-Pierre DAVOT
Maire de Bar-sur-Aube
Conseiller Général
Président de la Commission
des Affaires Sociales
et de l'Environnement

Madame,
Mademoiselle,
Monsieur,

Il y a trois ans, vous accordiez votre confiance à l'équipe Pierre MICAUX, Jean-Pierre DAVOT pour représenter notre 1ère circonscription et le Département de l'Aube à l'ASSEMBLÉE NATIONALE.

En sollicitant votre voix, Pierre MICAUX avait signé un **contrat moral** avec les électrices et les électeurs de TROYES-BAR-SUR-AUBE.

C'est avec la conscience d'avoir tenu l'essentiel des engagements pris devant vous qu'il peut, aujourd'hui, solliciter de nouveau vos suffrages.

Vous avez marqué votre volonté d'être représentés au Parlement par un Aubois, qui soit, à la fois un homme de **terrain,** un homme de **contact,** un homme de **cœur,** un **travailleur** infatigable.

Les **Elus,** les **Responsables** professionnels, syndicaux ou d'Associations, les Particuliers de tous âges et de toutes tendances, savent bien qu'ils ont pu le rencontrer, soit dans leur commune, soit à ses très nombreuses permanences, aussi bien à Troyes, Vendeuvre-sur-Barse, Bar-sur-Aube qu'à Brienne-le-Château ou Arcis-sur-Aube.

Ils peuvent témoigner sur le **sérieux** et l'**efficacité**, avec lesquels les dossiers ont été suivis, sur l'**attention** respectueuse et bienveillante qui a favorisé les **dialogues.**

Ses nombreuses missions Parlementaires, dont la presse s'est largement fait écho, attestent de la confiance que lui ont accordé, pendant trois ans, les plus hautes autorités de la France.

Vous voici, de nouveau, à l'heure **difficile** du **choix...**

Un choix par lequel vous marquerez votre refus :

- des risques **Economiques** et **Politiques** d'une **aventure collectiviste**
- de l'autoritarisme d'un Etat **bureaucratique, centralisateur** et **planificateur**
- des inconvénients d'une gestion parlementaire dominée par une catégorie professionnelle
- de l'échec prévisible d'une politique Agricole, Industrielle et Commerciale, immolée sur l'autel de l'**Euro-Socialisme.**

Un choix par lequel vous affirmerez que vous êtes des **citoyens libres,** dans une **France forte et paisible,** fidèle à ses **idéaux séculaires,** à ses **valeurs profondes.**

Entre autres :

- la Recherche d'une plus grande **justice**
- la **Sécurité** morale et matérielle des **personnes** et des **Familles**
- la Liberté d'entreprendre, celle de choisir l'**orientation** de la **Vie** de vos **enfants** et leur **avenir**
- la Sauvegarde de la **propriété familiale**
- l'**Indépendance** de la France (ressources énergétiques et Défense Nationale)
- le **Rayonnement** de notre Pays dans le monde.

Ce choix, Pierre MICAUX et Jean-Pierre DAVOT, candidats uniques de l'Union pour une Nouvelle Majorité, s'engagent à le défendre **avec vous** et **pour vous.**

Ils font appel à toutes celles et à tous ceux d'entre vous qui aspirent à une concertation largement ouverte, respectueuse des convictions et des idéaux de chacun, se retrouvant dans un **projet** ambitieux, mais réaliste, conscient de nos difficultés et de nos faiblesses, et déterminé à les prendre en compte pour **réussir.**

Pour cela, chacune de vos voix sera nécessaire, **dès le 1er tour.**

Pas d'abstention le 14 Juin

Votez massivement pour

Pierre MICAUX

Candidat de l'U.N.M.
Député sortant

J.-P. DAVOT

SUPPLÉANT

Imprimerie Lebois-Offset - Bar-sur-Aube

Vu : Les Candidats

ELECTIONS LEGISLATIVES DU 14 JUIN 1981 — 2e CIRCONSCRIPTION DE L'AUBE

Robert GALLEY

Electrices,
Electeurs,

Jacques DELHALLE

Le 10 Mai dernier, en élisant un nouveau Président de la République, une majorité de Françaises et de Français ont manifesté leur volonté d'un changement politique. Mais ils n'ont nullement marqué par ce vote qu'ils acceptaient un changement de société.

Qu'adviendrait-il demain avec une MAJORITE SOCIALO-COMMUNISTE au Parlement ?

Le projet socialiste est très clair à ce sujet :

- Alourdissement considérable de la fiscalité.
- Augmentation importante des droits de succession.
- Aggravation de la bureaucratie administrative.
- Suppression progressive de l'entreprise agricole indépendante.
- Organisation collectiviste des soins médicaux.
- Suppression de l'enseignement libre.
- Remise en cause de la liberté d'entreprendre, d'innover, de créer.

Tout ceci est l'amorce d'une société collectiviste

VOUS DIREZ NON à ce bouleversement que ne veulent pas les Français

VOUS DIREZ NON au risque de dérapage et à l'aventure

Vous êtes en fait le dernier rempart pour

- Maintenir envers et contre tout les institutions de la Ve République.
- Préserver notre indépendance nationale et l'exercice de nos libertés.
- Assurer à tous nos jeunes une formation professionnelle qui préserve leur avenir et réponde à leurs aspirations.
- Protéger la vie et l'équilibre de nos entreprises pour garantir l'emploi qui est la priorité des priorités.
- Assurer le droit à la santé, à la protection sociale, à l'éducation, la formation et la culture dans les conditions de liberté qui correspondent aux vœux des Français.

L'enjeu des prochaines Élections Législatives *c'est barrer la route à la COALITION SOCIALO-COMMUNISTE et éviter L'IRREPARABLE*

Dès le premier tour, VOUS VOTEREZ pour

Robert GALLEY

Conseiller Général de l'Aube
Maire de Troyes
Commandeur de la Légion d'Honneur
Compagnon de la Libération

SUPPLEANT :

Jacques DELHALLE

Médecin du Travail
Conseiller Général de l'Aube
Maire-Adjoint de Troyes
Chevalier de l'Ordre National du Mérite
Croix de Guerre 39-45

ELECTIONS LEGISLATIVES DU 21 JUIN 1981 — 2e CIRCONSCRIPTION DE L'AUBE

Robert GALLEY

Electrices,
Electeurs,

Jacques DELHALLE

Dimanche dernier 14 Juin, 22 178 d'entre vous m'ont apporté leurs suffrages me plaçant, au premier tour, en tête de tous les candidats.

Vous avez voulu ainsi montrer que vous me faisiez confiance pour continuer à défendre au mieux vos intérêts.

Je tiens à vous en remercier très sincèrement.

En me témoignant votre confiance vous avez voulu m'engager à poursuivre l'œuvre immense entreprise dans notre département, notre agglomération et notre ville.

Cependant, il reste à mener un dernier et difficile combat pour l'emporter définitivement.

DIMANCHE PROCHAIN 21 JUIN, je demande à toutes celles et à tous ceux qui m'ont déjà manifesté leur confiance, de confirmer leur décision du premier tour.

Je souhaite aussi que toutes celles et tous ceux qui se sont abstenus ou dont le choix s'est porté sur un autre candidat, m'apportent au second tour, leur appui total.

La campagne que j'ai menée ces derniers jours m'a permis de mesurer, à leur juste valeur, les remarques qui m'ont été faites. Je saurai en tenir le plus grand compte.

Electrices, Electeurs de la 2e circonscription, pour éviter demain l'arbitraire d'une majorité de gauche marxiste, vous n'hésiterez pas, dimanche prochain, à prendre vos responsabilités.

Je compte sur vous. COMPTEZ SUR MOI

pour

- maintenir envers et contre tout les institutions de la Ve République,
- préserver notre indépendance nationale et l'exercice de nos libertés,
- protéger nos entreprises pour sauvegarder l'emploi qui est la priorité des priorités.
- assurer le droit à la santé, à la protection sociale, à l'éducation, la formation et la culture,
- garantir le droit des jeunes à la vie du Pays.

pour

- **l'avenir de notre Département,**
- **l'amélioration des conditions de vie des Aubois,**
- **la confirmation de la place de choix de la ville de TROYES au niveau régional et national.**

VOTEZ

Robert GALLEY

Conseiller Général de l'Aube
Maire de Troyes
Commandeur de la Légion d'Honneur
Compagnon de la Libération

SUPPLEANT :

Jacques DELHALLE

Médecin du Travail
Conseiller Général de l'Aube
Maire-Adjoint de Troyes
Chevalier de l'Ordre National du Mérite
Croix de Guerre 39-45

VU : LE CANDIDAT

La Renaissance - Troyes

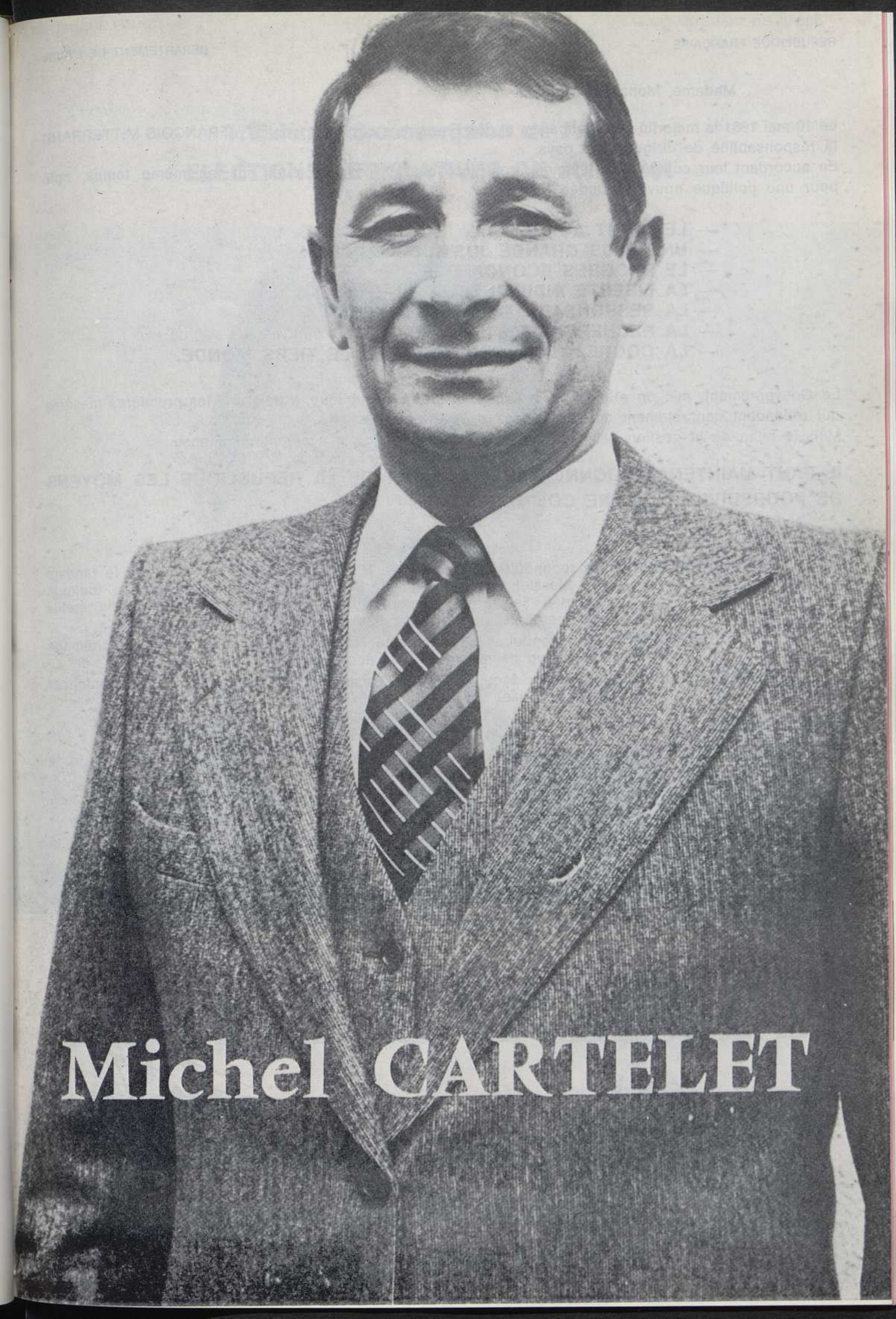
Michel CARTELET

Madame, Mademoiselle, Monsieur,

Le 14 juin chacun a pu choisir, parmi les 9 candidats de la 3ème cisconscription, celui qui semblait le plus capable de défendre des options pour l'avenir.

Aujourd'hui, candidat du Parti Socialiste, je suis devenu le seul représentant de la majorité de la France.

Je mesure toute l'importance de cette responsabilité et je remercie très vivement celles et ceux qui m'ont accordé leur confiance.

Candidat du grand rassemblement populaire qui s'est constitué autour du président de la République, j'appelle les électrices et les électeurs à poursuivre sur le même chemin. François Mitterrand a besoin d'une majorité parlementaire pour engager notre pays sur la voie du progrès économique, social et culturel.

Cette majorité, vous aiderez à la lui donner en portant votre suffrage sur mon nom. Je sais que toutes les voix de gauche se regrouperont pour permettre d'accomplir les changements souhaités depuis tant d'années, aussi est-ce aux électeurs et aux électrices qui n'avaient pas crû qu'une autre politique était possible que je lance un appel.

Le gouvernement de Pierre Mauroy prend depuis quelques semaines les mesures les plus urgentes. Le sillon est tracé, il faut aller plus loin, c'est tous ensemble que nous bâtirons notre avenir et celui de nos enfants.

NE LAISSEZ PAS PASSER CETTE CHANCE...

— pour une France plus prospère
— pour redonner l'espoir aux plus défavorisés
— pour que chacun puisse vivre de son travail
— pour le maintien d'une agriculture familiale
— pour préserver le commerce et l'artisanat en particulier dans nos cantons ruraux
— pour soutenir les petites et moyennes entreprises
— pour l'indépendance énergétique de notre pays et donc pour la recherche des meilleurs choix possibles région par région
— pour le développement de la liberté et de la responsabilité individuelles
— pour une culture populaire multiforme et accessible à tous

POUR ENTRER DANS LA VOIE DU PROGRES

votez MICHEL CARTELET

suppléante Paulette STEFFANN

S.I.P. - TROYES

VU, LE CANDIDAT

AUDE

Première circonscription :

Cantons de : Alzonne, Capendu, Carcassonne-I, Carcassonne-II, Carcassonne-III, Conques-sur-Orbiel, Lagrasse, Mas-Cabardès, Montréal, Mouthoumet, Peyriac-Minervois.

M. Joseph VIDAL élu au 1er tour.

Deuxième circonscription :

Cantons de : Coursan, Durban-Corbières, Ginestas, Lézignan-Corbières, Narbonne-Est, Narbonne-Ouest, Narbonne-Sud, Sigean, Tuchan.

M. Pierre GUIDONI élu au 1er tour.

Troisième circonscription :

Cantons de : Alaigne, Axat, Belcaire, Belpech, Castelnaudary - Nord, Castelnaudary - Sud, Chalabre, Couiza, Fanjeaux, Limoux, Quillan, Saint-Hilaire, Saissac, Salles-sur-l'Hers.

M. Jacques CAMBOLIVE élu au 1er tour.

Elections Législatives du 14 Juin 1981

J. VIDAL

Conseiller Général
Président de l'Office Public Départemental d'H.L.M.
Député sortant

Suppléant :

Antoine AZEAU

Conseiller Général
Maire de Marseillette
Chef de Service à la M.S.A.
Président de la Commission de l'Agriculture du Conseil Général

PARTI SOCIALISTE

Chères électrices, chers électeurs,

Depuis Mars 1978, date à laquelle vous m'avez accordé votre confiance, je n'ai ménagé ni mon temps, ni mes efforts au service des audoises et des audois de la 1re Circonscription.

Je me suis efforcé comme en témoignent mes nombreuses visites dans l'ensemble des communes de prendre connaissance des problèmes posés et d'agir aux différents niveaux pour défendre les intérêts essentiels de notre région.

ACTION LOCALE

Plus de 4 000 dossiers personnels ou d'organisations professionnelles ont été étudiés (par mes soins et ceux de mon secrétariat) et défendus.

Au niveau du **Conseil Général** un fonds d'intervention (FIDES) a été créé pour venir en aide à de nombreuses entreprises artisanales en difficulté dans le but de **sauvegarder l'emploi**, mais aussi pour favoriser l'installation des jeunes Agriculteurs.

Avec Antoine AZEAU, Président de la Commission de l'Agriculture du Conseil Général, nous sommes intervenus financièrement pour aider la viticulture méridionale et promouvoir son développement.

LOGEMENT ENERGIE SOLAIRE

Dans le cadre de la construction de logements avec l'Office Départemental d'H.L.M., j'ai lancé plusieurs opérations au **Centre Ville à CARCASSONNE** pour densifier le cœur de la ville qui se dépeuple :

Pont de l'Avenir, Victor Hugo et bientôt 50 logements à l'ancien évêché, soit près de 100 logements qui permettront de redonner vie au Centre Ville.

Enfin, de nombreuses réalisations utilisant l'énergie solaire ont vu le jour à TREBES, à CARCASSONNE, à MONTREDON, et demain à PENNAUTIER, commune dans laquelle vont être construits 14 logements bioclimatiques.

PERSONNES AGEES

Je me suis intéressé tout particulièrement au logement des personnes âgées et à l'amélioration de leurs conditions de vie.

Des foyers permettent de les accueillir à TREBES, à CARCASSONNE (La Roseraie), à CAUNES-MINERVOIS, à DURBAN, et à CASTELNAUDARY.

ACTION REGIONALE

En faveur :

— de la viticulture par l'ouverture de crédits pour la promotion des vins,

— de l'industrialisation,

— du logement pour lequel j'ai créé une Commission afin de venir en aide aux communes et aux organismes d'H.L.M.

ACTION NATIONALE

Lors de la discussion budgétaire je suis intervenu régulièrement à la tribune de l'Assemblée Nationale pour soutenir **la politique du Parti Socialiste,** que 64 % des Audoises et des Audois ont choisi en élisant François MITTERRAND à la Présidence de la République.

Je suis notamment intervenu sur des problèmes aussi variés que les transports, la viticulture, le commerce et l'artisanat, le logement, les énergies nouvelles, etc.

CE QUE PROPOSENT LES SOCIALISTES

VIVRE MIEUX

Mesures Sociales
- Majoration du salaire minimum interprofessionnel (SMIC)
- Augmentation du minimum vieillesse
- Augmentation des allocations familiales
- Augmentation des allocations logement
- Abaissement de l'âge de la retraite
- Création d'emplois

Santé et Sécurité Sociale
- Amélioration des services hospitaliers et médicaux

Logement
- Mise en chantier immédiate de 100 000 logements
- Amélioration et réhabilitation de l'habitat existant

Qualité de la vie
- Semaine de 35 heures par secteur
- 5e semaine de congés payés
- Développement de l'utilisation des énergies renouvelables
- Arrêt construction de nouvelles centrales nucléaires

VIVRE AUTREMENT

Pour l'emploi
- Droit au travail
- Soutien prioritaire pour l'emploi des jeunes et des femmes

Pour le pouvoir d'achat
- Augmentation prioritaire des bas salaires

Pour le commerce et l'artisanat
- Réforme de la fiscalité et nouvelle politique de crédit pour la défense des travailleurs indépendants, des PMI et des PME

Viticulture
- Création de l'Office des vins
- Aide aux installations
- Lutte contre la spéculation foncière

VIVRE ENSEMBL

Economie
- Nationalisation de 9 gran groupes industriels et du cré
- Politique industrielle équilibr et diversifiée
- Politique nouvelle de l'énergi

Enseignement
- Enseignement qui donne s chances et qui débouche s l'emploi
- Droit à la formation permanen

Défense
- Réorganisation du service nati nal
- Maintien des forces de dissu sion

Paix
- Conférence mondiale pour l'a rêt de la course aux armemen
- Politique en faveur du Tie Monde

Pour la majorité de la France

avec **F. MITTERRAND**

VOTEZ POUR

J. VIDAL

et son Suppléant Antoine AZEA

Candidats du **PARTI SOCIALISTE**

Vu : Le Candidat et son Suppléan

Imp. BONNAFOUS et FILS - Typo - Offset

ELECTIONS LEGISLATIVES
14 JUIN 1981

Deuxième Circonscription
(Narbonne)

La Fédération de l'Aude du Parti Socialiste présente

PIERRE GUIDONI

Député sortant

RÉGIS BARAILLA

Député suppléant

Soutenus par les Conseillers Généraux, les Maires, les Élus Socialistes de l'arrondissement de Narbonne.

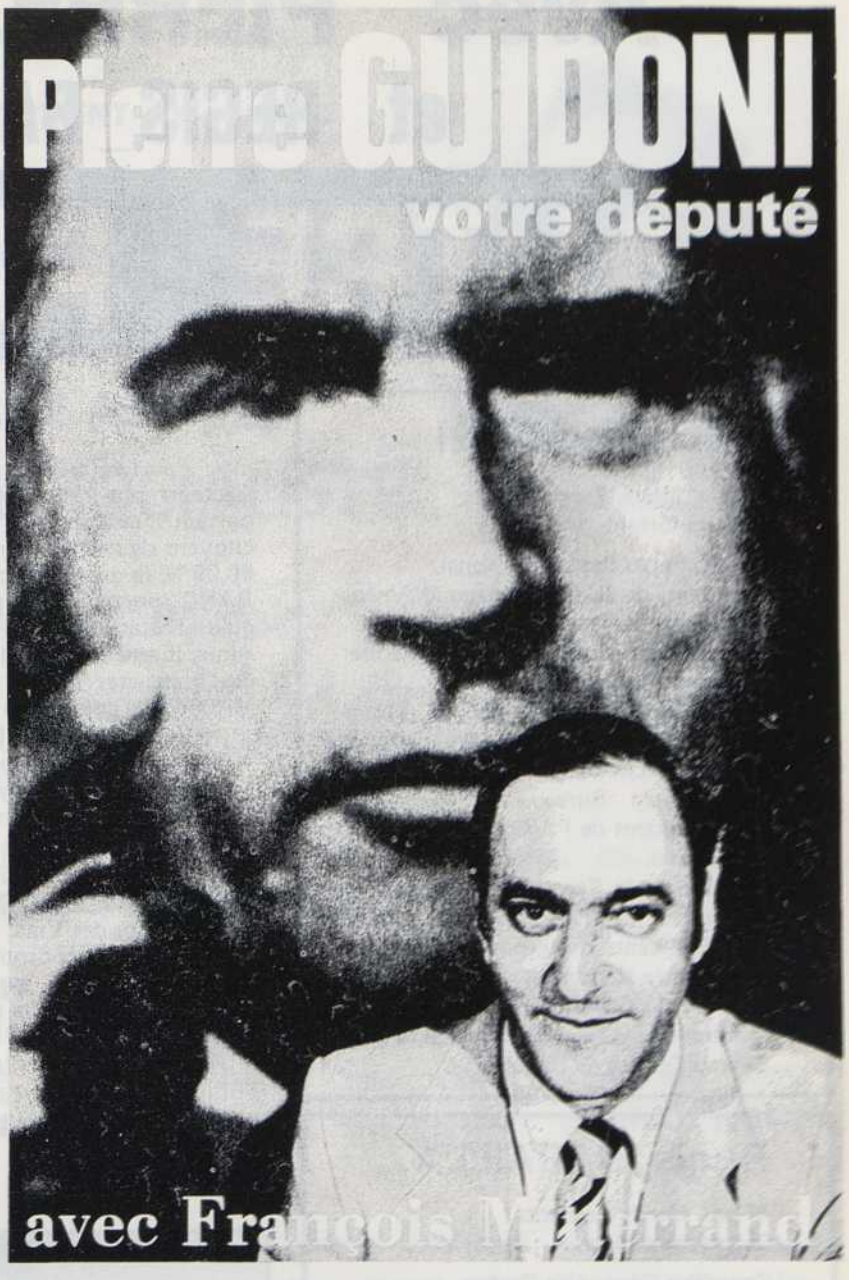

Narbonnaises, Narbonnais,

Électeurs de la deuxième circonscription de l'Aude,

Il y a trois ans, vous avez accordé votre confiance à Pierre GUIDONI et Régis BARAILLA. Aujourd'hui, le Parti Socialiste les présente à nouveau à vos suffrages. Avec confiance, parce qu'ils sont fiers du travail accompli. Avec espoir, parce qu'une étape essentielle s'ouvre pour notre pays, pour notre département, pour notre région. Vous avez pu juger Pierre GUIDONI et Régis BARAILLA, quotidiennement, sur le terrain et dans l'action. Ils vous ont représentés, défendus, ils ont été vos porte-parole face à un pouvoir lointain et méprisant. Ils ont été à vos côtés dans les moments difficiles, dans les luttes, lorsqu'il fallait combattre pied à pied pour trouver des solutions aux problèmes de chaque jour. Avec eux, le socialisme à Narbonne a renoué avec la meilleure tradition, celle des grands tribuns, de FERROUL et de LÉON BLUM. Et, le 10 Mai, grâce à vous, tout a changé. La France a choisi l'espérance. Désormais, vos élus peuvent agir dans la majorité, s'attaquer à fond aux questions qui vous préoccupent. Avec Pierre GUIDONI, notre Député, et Régis BARAILLA, son Suppléant, donnons à François MITTERRAND la majorité à l'Assemblée Nationale, la force tranquille du changement, les moyens de la politique que vous avez choisie le 10 Mai !

PARTI SOCIALISTE

Avec PIERRE GUIDONI
et REGIS BARAILLA

L'AUTRE POLITIQUE

Pierre GUIDONI

39 ans, Marié, 2 enfants.
Député sortant.

- Secrétaire du Conseil Régional.
- Président de la Commission d'Aménagement du Territoire.
- Président du Projet Agriculture Méditerranéenne. (P.A.M.)
- Vice-Président du Conseil de Rivage.
- Membre du Conseil d'Administration du CEPRALMAR.
- Membre du Bureau du CEPRACO.
- Vice-Président de l'Agence d'Urbanisme du Littoral.
- Membre de la Commission des Affaires Étrangères de l'Assemblée Nationale.
- Vice-Président du groupe viticole de l'Assemblée Nationale.
- Membre du Bureau Exécutif, du Comité Directeur du Parti Socialiste et du Bureau Fédéral de l'Aude.

Régis BARAILLA

47 ans, Marié, 2 enfants.
Suppléant sortant.

- Conseiller Général de Durban.
- Président du S.I.V.O.M. de Durban.
- Administrateur du Cru Corbières.
- Administrateur de la Mutualité Sociale Agricole.
- Administrateur des Mutuelles Agricoles.
- Président de l'A.I.B.P.A.
- Ancien membre du Comité Directeur du Parti Socialiste.
- Membre du Bureau Fédéral de l'Aude.

LA MAJORITE DE LA FRANCE

Le 26 Avril, dans l'arrondissement de Narbonne, 21.802 électrices et électeurs ont choisi de voter pour François MITTERRAND. Le 10 Mai, en portant François MITTERRAND à la Présidence de la République, 43.635 citoyens de cette circonscription ont affirmé leur volonté de changement. Avec 66,09 %, la deuxième circonscription de l'Aude a apporté à François MITTERRAND son plus beau score de toute la France. Pour y parvenir, il n'y a plus qu'un obstacle à franchir : il faut une majorité à l'Assemblée Nationale.
Alors, il sera possible de mettre en œuvre l'autre politique, celle que la majorité des Françaises et des Français ont voulue, et que le gouvernement de Pierre MAUROY a commencé à appliquer :

- Relèvement du S.M.I.C., des bas salaires, des prestations familiales.
- Reversion des pensions à 60% et mensualisation des retraites.
- Protection de l'épargne et aide aux P.M.I. et P.M.E.
- Lutte contre le chômage et création d'emplois.
- Défense et extension de toutes les libertés.

Mais aussi en ce qui nous concerne, dans le Narbonnais :

- Garantie du revenu agricole par la garantie des prix et la mise en place rapide de l'Office des Vins.
- Offices fonciers cantonaux permettant l'installation des jeunes.
- Suppression des tutelles sur les Communes, le Département, la Région.
- Une politique de la mer qui protège et développe nos richesses maritimes et lagunaires.
- Reconnaissance des langues et cultures minoritaires.

Enfin, nous pouvons réaliser notre beau mot d'ordre :
VIVRE, TRAVAILLER, DÉCIDER AU PAYS.

AVEC LE PARTI SOCIALISTE

DES LE PREMIER TOUR, 14 JUIN 1981
PAS UNE VOIX NE DOIT MANQUER A

PIERRE GUIDONI
ET REGIS BARAILLA

PARTI SOCIALISTE

Imp. typo-offset SOUCAILLE - Lézignan

Jacques CAMBOLIVE

RÉPUBLIQUE FRANÇAISE

—

DÉPARTEMENT DE L'AUDE

—

3me Circonscription

LIMOUX - CASTELNAUDARY

—

ÉLECTIONS LÉGISLATIVES

du 14 Juin 1981

PARTI SOCIALISTE

Robert BADOC

MADAME, MADEMOISELLE, MONSIEUR,

Le 10 Mai 1981 vous avez condamné sans appel un pouvoir personnel excessif et une politique néfaste qui conduisaient inéluctablement **la FRANCE à la récession et à la ruine.**

Vous avez donc affirmé votre volonté de changement en apportant massivement vos suffrages à **François MITTERRAND.**

Dès le 14 Juin vous confirmerez votre choix, donnant ainsi au Président de la République Française, les moyens de mettre en œuvre les options et les réformes qu'il vous a proposées et que vous avez librement décidées.

Face à la coalition éphémère des deux frères ennemis abandonnés par une fraction importante de leur électorat et soucieux avant tout de préserver les privilèges exhorbitants d'une caste minoritaire.

Face au chantage à la peur et aux procès d'intention menés par ceux-là même dont vous avez sanctionné le bilan de faillite.

En hommes et femmes responsables et dignes, soucieux de juger un gouvernement sur ses actes, vous Voterez et vous ferez Voter pour les Candidats présentés par le Parti Socialiste

Jacques CAMBOLIVE

Député sortant
Vice-Président du Conseil Général
Maire de Bram

Robert BADOC

Maire de Limoux
Vice-Président du Conseil Régional
Président de la Commission des Finances
du Conseil Général de l'Aude

Pour le Comité de soutien : Le Président,

Robert CAPDEVILLE

Electrices, Electeurs,

Avec la Majorité Présidentielle Jacques CAMBOLIVE et Robert BADOC vous invitent non à changer de société mais à :

VIVRE MIEUX – VIVRE ENSEMBLE – VIVRE AUTREMENT

Des mesures sociales conséquentes

- ▷ Relèvement du SMIC, des prestations familiales, de l'allocation logement, du minimum vieillesse, de l'allocation aux adultes handicapés ;
- ▷ Abaissement progressif de la durée du travail ;
- ▷ Abaissement de l'âge de la retraite sur la base du volontariat, 60 ans pour les hommes, 55 ans pour les femmes ;
- ▷ Acheminement vers la 5me semaine de congés payés ;
- ▷ Lancement d'un programme de 50.000 logements sociaux ;
- ▷ Lutte sans concession contre le chômage et fin de ce scandale où comme le dit P. Mauroy, les jeunes sont chômeurs avant d'avoir travaillé.

Des mesures conjoncturelles Nationales

- ▷ Aides aux Artisans, Commerçants, PME, PMI, par : la relance économique, la diminution des charges, la refonte totale de la taxe professionnelle, impôt inique et stupide dont M. Chirac est l'un des parrains ;
- ▷ Mise à l'étude et règlement définitif de l'indemnisation des rapatriés ;
- ▷ Plan d'incitation et d'encouragement à l'Epargne ;
- ▷ Accroissement des moyens accordés aux collectivités locales.

Des mesures conjoncturelles Régionales

- ▷ Plan effectif de relance remplaçant le Bluff Grand Sud Ouest ;
- ▷ Démocratisation effective des SAFER ;
- ▷ Réforme des structures pour maîtriser les sols et contrôler les prix ;
- ▷ Assouplissement des règles régissant les groupements de producteurs ;
- ▷ Mise en œuvre d'une politique concertée de quantas ;
- ▷ Limitation stricte en quantité et qualité des importations définies par le traité de Rome et pénalités sérieuses pour les fraudeurs ;
- ▷ Limitation des effets néfastes des accords CHIRAC avec l'Espagne ;
- ▷ Création d'un office du vin contrôlé par la production ;
- ▷ Discussion avec les producteurs de la loi unique avec pour objectif à court terme l'enrichissement par des moûts concentrés français ;
- ▷ Réduction de la T.V.A. sur le vin ;

Des ressources nouvelles et claires

- Lutte contre la fraude systématique, mais suppression des brimades pour les contribuables de bonne foi ;
- Lutte contre l'évasion fiscale et pénalités sévères à l'encontre des responsables ;
- Economies rigoureuses dans le train de vie de l'Etat ;
- Plus-values considérables procurées par la relance économique et la diminution du chômage ;
- Impôt sur les très grosses fortunes, sans qu'il soit touché à l'outil de travail.

Telles sont quelques-unes des propositions faites par les Socialistes face à ceux qui vont vous promettre ce qu'ils n'ont pas pu, ni voulu réaliser en 23 ans.

Pour que vive la FRANCE,
la RÉPUBLIQUE et notre BELLE AUDE.

vous voterez

Jacques CAMBOLIVE Robert BADOC

Offset CANO & FRANCK Limoux

AVEYRON

Première circonscription :

Cantons de : Baraqueville-Sauveterre,Bozouls, Entraygues, Espalion, Estaing, Laguiole, Laissac, Marcillac-Vallon, Mur-de-Barrez, Naucelle, Rodez-Ouest, Rodez-Est, Saint-Amans-des-Cots, Saint-Chély-d'Aubrac, Sainte-Geneviève-sur-Argence, Saint-Geniez-d'Olt.

M. Jean BRIANE élu au 1er tour.

Deuxième circonscription :

Cantons de : Aubin, Capdenac-Gare, Conques, Decazeville, Montbazens, Najac, Rieupeyroux, Rignac, La Salvetat-Payralès, Villefranche-de-Rouergue, Villeneuve.

M. Jean RIGAL élu au 2e tour.

Troisième circonscription :

Cantons de : Belmont-sur-Rance, Camarès, Campagnac, Cassagnes-Bégonhès, Cornus, Millau-Ouest, Millau-Est, Nant, Peyreleau, Pont-de-Salars, Réquista, Saint-Affrique, Saint-Beauzely, Saint-Rome-de-Tarn, Saint - Sernin - sur - Rance, Salles-Curan, Sévérac-le-Château, Vezins-de-Levezou.

M. Jacques GODFRAIN élu au 1er tour.

ELECTIONS LEGISLATIVES DU 14 JUIN 1981 — 1re Circonscription de l'Aveyron

Jean BRIANE

député

U.D.F. - C.D.S.

l'action d'un homme

Marcel ESCALIÉ

Maire de BESSUÉJOULS, remplaçant éventuel

Electrices, Electeurs,

Lors des élections législatives de 1978, vous m'avez largement accordé votre confiance.

De nouvelles élections législatives ont lieu les 14 et 21 juin à la suite de la dissolution de l'Assemblée Nationale par le nouveau Président de la République élu le 10 mai : François MITTERRAND.

Les Français confirmeront-ils leur choix du 10 mai ? Ou au contraire **décideront-ils,** maintenant qu'ils ont un nouveau Président, **d'élire,** comme je le souhaite, **une majorité parlementaire en mesure de jouer le rôle de contre-poids vis-à-vis du pouvoir exécutif, d'équilibrer la vie politique française et d'éviter à la Nation les excès** des programmes socialiste et communiste ?

Dans l'exercice de mon mandat parlementaire, **j'ai toujours défendu** et promu avec vigueur et avec rigueur, par mes écrits et par mes actes, au Parlement et dans la vie quotidienne, **ce que je crois être les valeurs fondamentales et essentielles qui conditionnent le devenir de notre société et le plein épanouissement de toute personne humaine :** valeurs d'initiative, de responsabilité et de solidarité dans la liberté.

UN IMPORTANT TRAVAIL LÉGISLATIF

Le Député que je suis devenu, par la volonté du suffrage universel, c'est-à-dire votre volonté, a toujours œuvré :

— pour **améliorer notre législation sociale,** la vie des familles, celle des travailleurs, des métiers, des entreprises ;

— pour **réduire les handicaps** résultant de la situation économique ou géographique, de la maladie, du veuvage, du chômage ;

— pour **sauvegarder toutes nos libertés,** notre sécurité individuelle et collective, l'indépendance de la justice ;

— pour **promouvoir le progrès** dans le sens d'une plus grande qualité de vie.

Entre 1978 et 1980, j'ai participé à l'élaboration d'une quarantaine de textes législatifs au sein du groupe UDF et ai rédigé moi-même deux importantes lois d'orientation concernant, l'une, la protection sociale et l'autre, la politique familiale.

UNE ACTION CONTINUE AU SERVICE DU DÉPARTEMENT

— pour **permettre le désenclavement de l'Aveyron** et du Massif Central actuellement en bonne voie ;

— pour l'obtention de crédits supplémentaires nécessaires à la **réalisation accélérée des équipements de base :** adductions d'eau, assainissement, voirie, aménagements de villages, électrification, télécommunications ;

— pour **lutter contre le chômage** en aidant au maintien des activités existantes et la création d'emplois nouveaux.

UNE PRÉSENCE ACTIVE PARMI VOUS

— **au service de la population** que je rencontre en de multiples circonstances ou événements de la vie locale et dans mes permanences ;

— **au service des responsables économiques, sociaux, familiaux** que je rencontre très fréquemment ;

— **au service des élus locaux** — maires et conseillers généraux — que je rencontre au moins deux fois par an et qui savent pouvoir compter sur mon concours pour les aider dans la réalisation de leurs projets et la solution de leurs problèmes.

UNE TOTALE DISPONIBILITÉ

— Depuis ma première élection en 1971, **je consacre la totalité de mon activité à l'exercice du mandat qui m'a été confié.**

— Je me suis toujours efforcé d'avoir pour chacun de vous **la même attention à vos problèmes** et vos préoccupations et de **vous aider avec le maximum d'efficacité** et de célérité.

Aujourd'hui, je viens solliciter votre confiance, vous êtes seuls juges de mon action, je poursuivrai celle-ci :

— pour **promouvoir le développement de notre département** par un véritable aménagement du territoire ;

— pour **développer l'emploi et lutter contre le chômage** grâce à la liberté d'entreprendre ;

— pour **adapter notre législation** dans les domaines social et fiscal et simplifier les rapports entre l'Administration et les citoyens ;

— pour **donner aux collectivités locales :** communes, départements et régions, **le vrai pouvoir** et les moyens de l'exercer ;

— pour **défendre toutes nos libertés** et avec elles la famille et les valeurs essentielles de notre civilisation aujourd'hui plus que jamais menacées ;

— pour **faire avancer la construction de l'Europe** nécessaire à la Paix et à l'équilibre du Monde ;

— pour **poursuivre cet indispensable dialogue avec les élus,** avec les responsables, avec vous tous dans le quotidien de mon action parmi vous.

Nous devons nous **rassembler** autour de **trois idées force** qui motivent notre action :

— *la sauvegarde des libertés,*

— *la défense et la consolidation des trois piliers de la société de responsabilité que nous voulons pour la France :*

La FAMILLE — L'ENTREPRISE — La COMMUNE

— *la prise en charge par nous-mêmes et tous ensemble de notre département et donc de notre propre avenir dans le cadre d'une plus grande solidarité régionale et nationale.*

C'est ce qu'avec Marcel ESCALIÉ, mon remplaçant éventuel, nous vous proposons pour que vive et prospère notre Rouergue et que nos enfants puissent vivre et travailler au pays.

Merci à l'avance de votre confiance.

Vu, le candidat.

Jean RIGAL

Département de l'Aveyron
2e Circonscription Villefranche-Decazeville

Elections législatives du 14 juin 1981

CANDIDATURE

Jean RIGAL

DÉPUTÉ SORTANT

Médecin généraliste
Conseiller général de Villefranche-de-Rouergue
Conseiller Municipal de Villefranche-de-Rouergue

André DELANNES

Suppléant : ***André DELANNES***

Conducteur principal des T.P.E.
AUBIN-DECAZEVILLE

CANDIDATS de la MAJORITE PRESIDENTIELLE
Investis par le M.R.G. et le PARTI SOCIALISTE

Conseiller général de Villefranche-de-Rouergue
Conseiller Municipal de Villefranche-de-Rouergue

ELECTRICES, ELECTEURS,

Madame, Mademoiselle, Monsieur,

Au cours de l'élection législative partielle du 30 NOVEMBRE 1980, vous m'aviez désigné **à une large Majorité**, pour être votre DÉPUTÉ, pour vous représenter à l'Assemblée Nationale. Pendant cette courte période, j'ai pris contact avec beaucoup d'entre vous, avec vos élus locaux, avec des représentants de syndicats, d'associations, d'organismes professionnels, agricoles, commerciaux, artisanaux.

Le 10 MAI 1981, s'est produit un évènement historique : **l'élection de François MITTERRAND à la Présidence de la République.**

Cette alternance démocratique a fait **naître un grand espoir** pour notre jeunesse, pour les couches populaires de la Nation, pour tous ceux qui sont le plus durement touchés par la crise. L'Assemblée Nationale a été dissoute ; mes amis m'ont demandé de poursuivre ma tâche ; le M.R.G. et le Parti Socialiste m'ont accordé leur investiture pour appartenir **demain à la NOUVELLE MAJORITÉ PARLEMENTAIRE.** Je me présente donc à nouveau à vos suffrages.

Ma brève et enrichissante expérience de Député m'a convaincu de la très grande importance d'un tel mandat.

SUR LE PLAN NATIONAL

Défendre et soutenir les grandes OPTIONS prises par le PRESIDENT DE LA REPUBLIQUE au cours de la Campagne présidentielle.

La première des obligations c'est **L'EMPLOI.** Il est intolérable de voir tant de jeunes rechercher vainement du travail et tant de personnes ayant acquis une expérience professionnelle refoulées de la vie active.

La lutte contre le CHOMAGE doit se fonder :

— **sur une relance économique.** Des premières mesures (SMIG, allocations familiales, allocations aux handicapés, minimum vieillesse, allocation logement) viennent d'être prises par le Gouvernement.

— **sur une série de créations d'emploi, là où les besoins réels** se font le plus sentir (Santé, Enseignement, PTT, Equipement, SNCF, Aide ménagère, Crèches) pour améliorer les **indispensables services publics.**

— **Sur un programme ambitieux de grands travaux et de logements.**

— **Sur la réduction progressive par concertation, par branches, de la durée du travail.**

Ces diverses actions doivent être accompagnées d'une **lutte permanente contre l'inflation** qui compromet notre avenir et ruine les petits épargnants.

Les premières mesures prises, d'autres qui marqueront le changement tant souhaité, doivent être envisagées.

La CRISE n'est pas FATALE. Il faudra avec courage et persévérance lutter contre les féodalités financières qui asphyxient notre économie. Dans le cadre d'un plan démocratique, l'Assemblée devra envisager certaines Nationalisations, et en particulier la **Sidérurgie et l'Informatique.**

Il sera nécessaire de **préserver, de conserver, d'aider, l'exploitation familiale agricole,** tissu essentiel de notre Pays, par la résorption des problèmes fonciers, l'aide à l'installation des jeunes agriculteurs, l'organisation des marchés, la garantie des prix agricoles prenant en compte le travail fourni par l'exploitant.

Il faut **modifier l'assiette des cotisations** (PME, Commerces, artisanat), **répartir plus justement les charges sociales** pour permettre à nos **petites entreprises et exploitations** de participer plus activement encore à la vie économique du pays.

Il faut revoir **la réorientation de la Politique énergétique,** en privilégiant les recherches en matière d'économie d'énergie et d'énergies nouvelles, et en réhabilitant les énergies traditionnelles comme notre **charbon national.**

La jeunesse manifeste ses intentions **de vivre, travailler, décider au PAYS.** Il faut l'y aider et l'y encourager, par une politique hardie de **décentralisation et de régionalisation.**

Les Collectivités locales, les Départements, les Régions doivent avoir **les moyens de leur politique.** Ce ne sera plus Paris, et Paris seul qui décidera.

Les personnes âgées veulent vivre décemment. Elles ne veulent pas être des assistées, mais demandent que les inégalités sociales soient réduites, et que leur retraite soit la **juste récompense du fruit de leur travail.**

SUR LE PLAN LOCAL

Je voudrais rester **l'homme de DIALOGUE et l'homme de TERRAIN** que j'ai toujours été.

HOMME DE DIALOGUE : je crois avec passion à la vertu du **contact direct** entre les hommes. Les relations humaines sont toujours enrichissantes. « Il faut limer sa cervelle contre celle d'autrui » disaient les Anciens. C'est par ce contact avec les hommes, les syndicats, les organisations professionnelles, sportives, culturelles que l'on fait avancer la Région. **Je souhaite la concertation avec tous** et espère généraliser les permanences dans toute la circonscription.

HOMME DE TERRAIN : pour cela il est nécessaire d'avoir une vue approfondie sur tous les problèmes particuliers à notre région. Qu'il s'agisse :

— **de l'Agriculture**, pour laquelle il faut des **projets diversifiés**, parce que nos cantons ruraux sont différents

— **de notre Petit Commerce et notre petit Artisanat** dont les mentalités et les habitudes en font l'originalité et la richesse

— **de l'Industrie de notre Bassin** qui bien qu'éloigné des grands centres industriels, mérite notre particulière attention, à cause de son passé, de son désir de vivre, de son riche potentiel humain.

Homme de dialogue et homme de terrain, je désire faire connaître aux pouvoirs publics, sans faiblesse, les besoins **essentiels et indispensables de notre Rouergue occidental.**

Le changement est en marche. Les responsables n'ont pas le droit de décevoir ceux qui ont espéré.

***Les hommes nouveaux et les femmes qui ont été choisis pour nous gouverner, ont eu à partager la vie concrète et quotidienne de tous les Français (parmi eux, 23 Maires de communes de toutes les dimensions, 6 présidents de conseils régionaux). C'est une garantie de** réalisme et de responsabilité.*

Faisons leur confiance - transmettons leur nos besoins - disons leur notre vœu d'un* changement progressif. *Notre Rouergue veut participer par son** travail, **son** savoir faire, **son** esprit d'initiative, **son** réalisme **et son** bon sens **au renouveau national.

Je vous demande à tous, mes amis rouergats, et à nouveau, votre confiance pour accomplir ensemble la tâche exaltante du changement.

Jean RIGAL,

André DELANNES

Imprimerie Salingardes - 12200 Villefranche-de-Rgue

Jean RIGAL

Département de l'Aveyron
2e Circonscription Villefranche-Decazeville

Elections législatives du 21 juin 1981

André DELANNES

CANDIDATURE

Jean RIGAL

DÉPUTÉ SORTANT

Médecin généraliste
Conseiller général de Villefranche-de-Rouergue
Conseiller Municipal de Villefranche-de-Rouergue

Suppléant : ***André DELANNES***

Conducteur principal des T.P.E.
AUBIN-DECAZEVILLE

CANDIDATS de la MAJORITE PRESIDENTIELLE

ELECTRICES, ELECTEURS,

Par votre vote de dimanche 14 juin, vous nous avez placés largement en tête de tous les candidats.

Vous avez ainsi démontré avec éclat votre volonté de confirmer l'alternance démocratique et de promouvoir un changement réel, indispensable pour notre pays.

Nous vous remercions très profondément de la confiance que vous nous avez ainsi témoignée.

Mais l'objectif final n'est pas encore atteint.

Le grand espoir amorcé par la victoire de François MITTERRAND aux élections présidentielles doit encore s'amplifier dimanche prochain.

Ma brève et enrichissante expérience de Député m'a convaincu de la très grande importance d'un tel mandat.

SUR LE PLAN NATIONAL

Défendre et soutenir les grandes OPTIONS prises par le PRESIDENT DE LA REPUBLIQUE au cours de la Campagne présidentielle.

La première des obligations c'est **L'EMPLOI.** Il est intolérable de voir tant de jeunes rechercher vainement du travail et tant de personnes ayant acquis une expérience professionnelle refoulées de la vie active.

La lutte contre le CHOMAGE doit se fonder :

— **sur une relance économique.** Des premières mesures (SMIG, allocations familiales, allocations aux handicapés, minimum vieillesse, allocation logement) viennent d'être prises par le Gouvernement.

— **sur une série de créations d'emploi, là où les besoins réels** se font le plus sentir (Santé, Enseignement, PTT, Equipement, SNCF, Aide ménagère, Crèches) pour améliorer les **indispensables services publics.**

— **Sur un programme ambitieux de grands travaux et de logements.**

— **Sur la réduction progressive par concertation, par branches, de la durée du travail.**

Ces diverses actions doivent être accompagnées d'une **lutte permanente contre l'inflation** qui compromet notre avenir et ruine les petits épargnants.

Les premières mesures prises, d'autres qui marqueront le changement tant souhaité, doivent être envisagées.

La CRISE n'est pas FATALE. Il faudra avec courage et persévérance lutter contre les féodalités financières qui asphyxient notre économie. Dans le cadre d'un plan démocratique, l'Assemblée devra envisager certaines Nationalisations, et en particulier la **Sidérurgie et l'Informatique.**

Il sera nécessaire de **préserver, de conserver, d'aider, l'exploitation familiale agricole,** tissu essentiel de notre Pays, par la résorption des problèmes fonciers, l'aide à l'installation des jeunes agriculteurs, l'organisation des marchés, la garantie des prix agricoles prenant en compte le travail fourni par l'exploitant.

Il faut **modifier l'assiette des cotisations** (PME, Commerces, artisanat), **répartir plus justement les charges sociales** pour permettre à nos **petites entreprises et exploitations** de participer plus activement encore à la vie économique du pays.

Il faut revoir **la réorientation de la Politique énergétique,** en privilégiant les recherches en matière d'économie d'énergie et d'énergies nouvelles, et en réhabilitant les énergies traditionnelles comme notre **charbon national.**

La jeunesse manifeste ses intentions **de vivre, travailler, décider au PAYS.** Il faut l'y aider et l'y encourager, par une politique hardie de **décentralisation et de régionalisation.**

Les Collectivités locales, les Départements, les Régions doivent avoir **les moyens de leur politique.** Ce ne sera plus Paris, et Paris seul qui décidera.

Les personnes âgées veulent vivre décemment. Elles ne veulent pas être des assistées, mais demandent que les inégalités sociales soient réduites, et que leur retraite soit la **juste récompense du fruit de leur travail.**

SUR LE PLAN LOCAL

Je voudrais rester **l'homme de DIALOGUE et l'homme de TERRAIN** que j'ai toujours été.

HOMME DE DIALOGUE : je crois avec passion à la vertu du **contact direct** entre les hommes. Les relations humaines sont toujours enrichissantes. « Il faut limer sa cervelle contre celle d'autrui » disaient les Anciens. C'est par ce contact avec les hommes, les syndicats, les organisations professionnelles, sportives, culturelles que l'on fait avancer la Région. **Je souhaite la concertation avec tous** et espère généraliser les permanences dans toute la circonscription.

HOMME DE TERRAIN : pour cela il est nécessaire d'avoir une vue approfondie sur tous les problèmes particuliers à notre région. Qu'il s'agisse :

— **de l'Agriculture**, pour laquelle il faut des **projets diversifiés**, parce que nos cantons ruraux sont différents

— **de notre Petit Commerce et notre petit Artisanat** dont les mentalités et les habitudes en font l'originalité et la richesse

— **de l'Industrie de notre Bassin** qui bien qu'éloigné des grands centres industriels, mérite notre particulière attention, à cause de son passé, de son désir de vivre, de son riche potentiel humain.

Homme de dialogue et homme de terrain, je désire faire connaître aux pouvoirs publics, sans faiblesse, les besoins **essentiels et indispensables de notre Rouergue occidental.**

Le changement est en marche. Les responsables n'ont pas le droit de décevoir ceux qui ont espéré.

***Les hommes nouveaux et les femmes qui ont été choisis pour nous gouverner, ont eu à partager la vie concrète et quotidienne de tous les Français (parmi eux, 23 Maires de communes de toutes les dimensions, 6 présidents de conseils régionaux). C'est une garantie de** réalisme et de responsabilité.*

Faisons leur confiance - transmettons leur nos besoins - disons leur notre vœu d'un* changement progressif. *Notre Rouergue veut participer par son** travail, **son** savoir faire, **son** esprit d'initiative, **son** réalisme **et son** bon sens **au renouveau national.

Je vous demande à tous, mes amis rouergats, et à nouveau, votre confiance pour accomplir ensemble la tâche exaltante du changement.

Jean RIGAL,

André DELANNES

Imprimerie Salingardes - 12200 Villefranche-de-Rgue

Jean RIGAL

Département de l'Aveyron
2e Circonscription Villefranche-Decazeville

Elections législatives du 21 juin 1981

André DELANNES

CANDIDATURE

Jean RIGAL

DÉPUTÉ SORTANT

Médecin généraliste
Conseiller général de Villefranche-de-Rouergue
Conseiller Municipal de Villefranche-de-Rouergue

Suppléant : ***André DELANNES***

Conducteur principal des T.P.E.
AUBIN-DECAZEVILLE

CANDIDATS de la MAJORITE PRESIDENTIELLE

ELECTRICES, ELECTEURS,

Par votre vote de dimanche 14 juin, vous nous avez placés largement en tête de tous les candidats.

Vous avez ainsi démontré avec éclat votre volonté de confirmer l'alternance démocratique et de promouvoir un changement réel, indispensable pour notre pays.

Nous vous remercions très profondément de la confiance que vous nous avez ainsi témoignée.

Mais l'objectif final n'est pas encore atteint.

Le grand espoir amorcé par la victoire de François MITTERRAND aux élections présidentielles doit encore s'amplifier dimanche prochain.

Pour cela, toutes les électrices, tous les électeurs de Gauche doivent se retrouver dans une large et fraternelle union qui rendra définitive la victoire du premier tour.

— Demain, il nous faudra une large majorité à l'Assemblée nationale pour conforter la majorité présidentielle acquise le 10 mai dernier.

— Demain, nous devrons donner au Gouvernement les moyens de mettre en œuvre une politique active de justice sociale, de progrès, de liberté, et de responsabilité.

— Demain, il nous faudra lutter efficacement contre le chômage et contre l'inflation.

— Demain, nous nous engagerons réellement dans la voie des réformes audacieuses pour une décentralisation effective et unanimement souhaitée.

— Demain, nous réhabiliterons les valeurs morales sur lesquelles se fondent notre action : l'Education, la Culture, le Sens du service public, le droit au travail et à sa juste rémunération, les Droits de l'Homme.

— Demain, nous redonnerons la prospérité à nos entreprises de main-d'œuvre et à l'exploitation familiale agricole.

Une œuvre considérable est à entreprendre pour redresser le triste bilan d'un pouvoir de droite fondé sur l'injustice et la contrainte.

Les Rouergats en sont parfaitement conscients et sont prêts à prendre activement leurs responsabilités en vue d'assurer ce changement.

Ils le feront avec leurs qualités propre : leur réalisme, leur solide bon sens, leur détermination, leur force tranquille.

Nous vous demandons à nouveau votre large confiance pour soutenir loyalement l'action du Président de la République et du Gouvernement.

Avec vous tous, et forts de l'idéal qui nous anime, nous sommes prêts à servir notre Rouergue et notre pays tout entier.

Jean RIGAL, Député sortant
André DELANNES,

Candidats de l'ensemble des Forces de Gauche

Imprimerie Salingardes - 12200 Villefranche-de-Rgue

Union Nouvelle Majorité

Jacques GODFRAIN — **Robert AZAM**

Chères et chers Compatriotes Rouergats,

Le 14 Juin, vous allez décider si la France fait un saut dans l'inconnu et l'incertitude, ou si au contraire vous savez lui inspirer confiance en elle-même, au sein de l'Europe et dans le Monde.

VOICI CE QUE NOUS VOULONS

LA VALEUR DE NOTRE MONNAIE, gage de notre économie de l'emploi, de l'épargne, des pensions et retraites, de la stabilité, dépend du choix des Françaises et des Français. Un vote socialo-communiste la condamnera irrémédiablement.

LE RESPECT DE NOS LIBERTÉS, dont celle de mettre son enfant dans l'école de son choix, dépend directement de votre vote en faveur de l'Union pour la Nouvelle Majorité.

LE MAINTIEN DES ACQUIS DE LA Ve RÉPUBLIQUE, c'est vous qui le voudrez en votant pour ceux qui l'ont fondée et bâtie.

LA DÉFENSE D'UNE SOCIÉTÉ D'INITIATIVES ET DE RESPONSABILITÉS est entre vos mains.

POUR NOTRE SÉCURITÉ, NOTRE MONNAIE, NOS LIBERTÉS, NOS INSTITUTIONS POUR BARRER LA ROUTE A UNE SOCIÉTÉ COLLECTIVISTE, NOUS FAISONS APPEL A VOTRE CONFIANCE DÉS LE 14 JUIN.

Il faut que, dès le premier tour, car il n'y aura qu'un tour pour le candidat de la Liberté, vous renforciez tous ceux qui préfèrent un gouvernement d'Union Nationale à un gouvernement Socialo Communiste

Vive le Sud Aveyron
Vive la Vème République

Jacques Godfrain

Député sortant

Pour une société de libertés
d'initiatives
de responsabilités
de justice

* Pour la liberté de choisir l'école
de commercer, de produire
* Pour une action volontariste pour les agriculteurs en zone difficile et pour une juste rémunération de leur travail ;
* Pour l'encouragement des jeunes à rester ou à s'installer à la terre (lutte contre la spéculation foncière) ;
* Pour la défense des productions agricoles - bovines - ovines - porcines - fruiticoles viticoles et céréalières ;
* Pour l'allègement des charges sur les entreprises commerciales, agricoles, artisanales industrielles, facilitant les créations d'emplois et l'installation de jeunes artisans et commerçants ; pour l'arrêt du développement des grandes surfaces.
* Pour la défense du service public rural (enseignement, postes, gendarmeries etc...
* Pour des pensions et retraites dignes de ce que nous devons au 3ème âge et que risque de remettre en cause la baisse de la bourse.
* Pour une politique humaine et efficace de la santé et de l'action sociale (aides ménagères)
* Pour la poursuite du désenclavement du Sud-Aveyron (routier - ferroviaire - téléphonique - télévision...) ;
* Pour la mise en œuvre d'un plan touristique pour les vallées, les plateaux et les lacs
* Pour la défense des droits des Anciens Combattants de toutes les guerres dont celle d'Afrique du Nord ;
* Pour l'application du rapport constant et le rétablissement du 8 mai ;
* Pour le statut des femmes de commerçants, d'agriculteurs et d'artisans ;
* Pour une action vigoureuse pour les femmes seules ;
* Pour une politique sociale en faveur des handicapés et leurs parents ;
* Pour une action réaliste pour l'emploi des jeunes, dont l'emploi féminin ;
* Pour une amélioration des ressources des collectivités locales ;
* Pour la défense des intérêts français dans le cadre de la construction européenne ;
* Pour des rapports de justice avec le tiers-monde ;
* Pour l'humanisation de l'administration et l'allègement de la bureaucratie, afin de respecter l'initiative commerciale artisanale et industrielle.

CONTRE L'AVENTURE ET LES EXCÈS DU COLLECTIVISME

Dans un esprit d'ouverture, pour continuer l'oeuvre commencée depuis trois ans au service des collectivités locales et des populations du Sud-Aveyron, j'apporte une nouvelle fois, mon soutien le plus total à Jacques Clodfrain

RAZOU

Député Suppléant-Sortant
Président du SIVOM et Conseiller Général de Réquista
Maire de Lédergues
Président du Syndicat des Rives du Tarn

BOUCHES-DU-RHONE

Première circonscription :

1er arrondissement municipal de Marseille et partie Nord-Ouest du 6e arrondissement municipal de Marseille délimitée par le côté pair de la rue Saint-Michel, le côté paire de la rue Fontange, le côté pair de la rue de Lodi jusqu'à la rue Pierre-Laurent, le côté impair de la rue Pierre-Laurent, le côté impair de la rue Perrin-Solliers jusqu'à la rue de Village, la rue Perrin-Solliers côté pair exclu (de la rue de Village au boulevard Baille), le boulevard Baille côtés pair et impair exclus jusqu'à la place Castellane, le début du côté impair de la place Castellane jusqu'à la rue de Rome, la rue de Rome côtés pair et impair inclus jusqu'à la rue Sainte-Victoire, la rue Sainte-Victoire côtés pair et impair inclus, la rue Paradis côtés pair et impair exclus jusqu'à la rue Dragon, la rue Dragon côtés pair et impair exclus jusqu'à la rue Breteuil, la rue Breteuil côtés pair et impair exclus jusqu'à la rue Saint-Jacques, la due Saint-Jacques côtés pair et impair exclus jusqu'au boulevard Notre-Dame, le boulevard Notre-Dame côtés pair et impair inclus, le côté pair de la rue Montée-Notre-Dame jusqu'à la basilique de Notre-Dame-de-la-Garde.

M. Hyacinthe SANTONI élu au 2e tour.

Deuxième circonscription :

La partie Sud-Est du 6e arrondissement municipal de Marseille délimitée par le côté impair de la rue Saint-Michel, le côté impair de la rue Fontange, le côté impair de la rue de Lodi jusqu'à la rue Pierre-Laurent, le côté pair de la rue Pierre-Laurent, le côté pair de la rue Perrin-Solliers (de la rue de Village au boulevard Baille), le boulevard Baille côtés pair et impair inclus, la fin du côté impair et le côté pair de la place Castellane du boulevard Baille jusqu'à la rue de Rome, la rue de Rome côtés pair et impair exclus jusqu'à la rue Sainte-Victoire, la rue Sainte-Victoire côtés pair et impair exclus, la rue Paradis

M. Jean-Claude GAUDIN élu au 2e tour.

côtés pair et impair inclus jusqu'à la rue Dragon, la rue Dragon côtés pair et impair inclus jusqu'à la rue Breteuil, la rue Breteuil côtés pair et impair inclus jusqu'à la rue Saint-Jacques, la rue Saint-Jacques côtés pair et impair inclus jusqu'au boulevard Notre-Dame, le boulevard Notre-Dame côtés pair et impair exclus, le côté impair de la rue Montée-Notre-Dame jusqu'à la basilique de Notre-Dame-de-la-Garde, 8e arrondissement municipal et 9e arrondissement municipal de Marseille.		
Troisième circonscription :		
2e arrondissement municipal de Marseille. 7e arrondissement municipal de Marseille.	**M. Gaston DEFFERRE**	élu au 2e tour.
Quatrième circonscription :		
14e arrondissement municipal de Marseille. 15e arrondissement municipal de Marseille. 16e arrondissement municipal de Marseille.	**M. Guy HERMIER**	élu au 1er tour.
Cinquième circonscription :		
5e arrondissement municipal de Marseille. 10e arrondissement municipal de Marseille.	**M. René OLMETA**	élu au 2e tour.
Sixième circonscription :		
11e arrondissement municipal de Marseille. *Cantons de :* Aubagne, La Ciotat. *Commune de :* Allauch.	**M. Edmond GARCIN**	élu au 2e tour.
Septième circonscription :		
3e arrondissement municipal de Marseille et la partie Nord du 4e arrondissement municipal de Marseille délimitée par l'avenue de Saint-Barnabé côtés pair et impair exclus, le boulevard de la Blancarde côtés pair et impair exclus jusqu'au boulevard Rougier, le côté impair du boulevard de la Blancarde jusqu'au boulevard de la Libération, le côté impair du boulevard de la Libération jusqu'à la rue Espérandieu.	**M. Jean-Jacques LEONETTI**	élu au 2e tour.

Huitième circonscription :

Les 12e et 13e arrondissements municipaux de Marseille et la partie Sud du 4e arrondissement municipal délimitée par l'avenue de Saint-Barnabé côtés pair et impair inclus, le boulevard de la Blancarde côtés pair et impair inclus jusqu'au boulevard Rougier, le côté pair du boulevard de la Blancarde jusqu'au boulevard de la Libération, le côté pair du boulevard de la Libération jusqu'à la rue d'Oran.
Canton de : Roquevaire.
Commune de : Plan-de-Cuques.

M. Marius MASSE élu au 2e tour.

Neuvième circonscription :

Cantons de : Aix-Nord, Aix-Sud, Eyguières, Lambesc, Orgon, Peyrolles-en-Provence, Trets.

M. Louis PHILIBERT élu au 2e tour.

Dixième circonscription :

Cantons de : Berre-l'Etang, Gardanne, Marignane, Martigues, Salon-de-Provence.

M. René RIEUBON élu au 2e tour.

Onzième circonscription :

Cantons de : Arles-Est, Arles-Ouest, Châteaurenard, Istres, Port-Saint-Louis-du-Rhône, Saint-Rémy-de-Provence, Les Saintes-Maries-de-la-Mer, Tarascon-sur-Rhône.

M. Vincent PORELLI élu au 2e tour

REPUBLIQUE FRANÇAISE - LIBERTE-EGALITE-FRATERNITE

ELECTION LEGISLATIVE DU 14 JUIN 1981

CANDIDAT

HYACINTHE SANTONI

Directeur d'Ecole
Conseiller Général

SUPPLEANT

JOSEPH COMITI

Professeur
à la Faculté de Médecine
Ancien Ministre

CANDIDAT D'UNION POUR UNE NOUVELLE MAJORITE (UNM-RPR)

Madame, Mademoiselle, Monsieur,

Le 14 Juin, choisissez la Sécurité.

La Sécurité dans une France forte et indépendante.

● Indépendante des Etats pétroliers en poursuivant le programme électro-nucléaire qui nous assure une énergie deux fois et demie moins chère que celle fournie par le pétrole ;
● Sécurité militaire en renforçant notre défense dans un monde instable et dangereux.

La Sécurité matérielle avec moins d'impôts pour produire plus et créer davantage d'emplois

Pour relancer l'économie et l'emploi, il faut alléger et simplifier le fardeau fiscal et bureaucratique qui paralyse les citoyens et les entreprises. Le RPR propose la suppression de l'impôt sur le revenu pour les 5 millions de foyers qui gagnent moins de 5 mille francs par mois et un abattement de 5 pour cent pour tous les autres ; la suppression de la taxe professionnelle et de la taxe sur les plus values.

La Sécurité dans la paix sociale que donne une société plus juste et plus solidaire.

La solidarité n'est durable que dans l'expansion économique et la stabilité du franc. Augmenter l'aide aux personnes âgées et aux familles, supprimer l'impôt pour les revenus modestes n'ont de sens que si la hausse des prix n'anéantit pas les avantages que l'on donne aux plus défavorisés.

La Sécurité des personnes et des biens

Le problème particulièrement angoissant dans notre Centre Ville commande que l'Etat fasse mieux respecter ses lois à l'égard des délinquants dont le nombre va croissant.

Oui, le 14 juin,
choisissez la Sécurité.

Hyacinthe Santoni

L'APPEL DE JOSEPH COMITI

Joseph COMITI
Professeur à la Faculté de Médecine
Chirurgien Chef des Hôptaux
Ancien Ministre

MARSEILLE, le 25 mai 1981

Madame, Monsieur,

Depuis 1968, je suis votre député et chaque fois une grande majorité des électrices et des électeurs m'ont préféré au candidat socialiste : 62% en 1968, 55% en 1973 et 58% en 1978.

Pendant six ans, j'ai eu l'honneur d'être Ministre du Général de GAULLE et de Georges POMPIDOU et je me suis efforcé dans ces fonctions de servir notre pays.

Comme Député, mon souci a été de vous défendre et le métier que j'exerce m'a permis de mieux connaître vos difficultés, tant il est vrai qu'il ne faut pas se couper de la vie quotidienne de celles et de ceux que l'on représente.

Mais aujourd'hui, j'ai la charge d'un grand Service dans un Hôpital marseillais qui réclame tout mon temps.

C'est pourquoi j'ai demandé à mon ami et Collaborateur Hyacinthe SANTONI de se présenter à vos suffrages.

Il est Directeur d'Ecole et a exercé ses fonctions dans le Centre-Ville. VOUS L'AVEZ ELU CONSEILLER GENERAL EN 1979.

Jeune, dynamique et dévoué, Hyacinthe SANTONI connait parfaitement la Circonscription où il m'a aidé depuis 1965.

JE VOUS DEMANDE DE LUI ACCORDER VOTRE CONFIANCE COMME JE LUI AI ACCORDE LA MIENNE.

JE SERAI SON SUPPLEANT et je lui apporterai mon expérience, ainsi nous ferons une équipe où chacun donnera le meilleur de lui-même.

Madame, Monsieur, je vous remercie du fond du coeur de l'honneur que vous m'avez fait.

Soyez certains qu'avec Hyacinthe SANTONI vous assurerez la continuité avec le nécessaire renouveau

Et croyez à mes sentiments fidèles et cordiaux.

J. Comiti

REPUBLIQUE FRANÇAISE - LIBERTE-EGALITE-FRATERNITE

ELECTION LEGISLATIVE DU 21 JUIN 1981

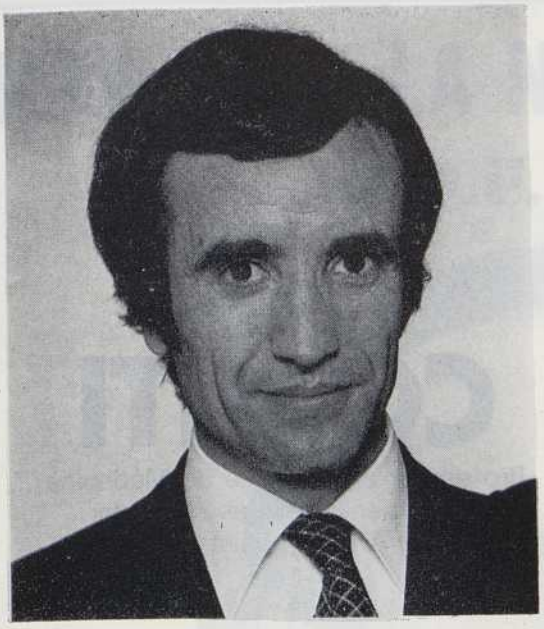

HYACINTHE SANTONI

Directeur d'Ecole
Conseiller Général

CANDIDATURE D'UNION
(UNM-RPR-UDF-CNI)

Chers Electrices, Chers Electeurs,

Le premier tour a permis à chacune et à chacun d'entre vous d'exprimer ses préférences.

Contrairement à ce qui s'est passé dans le reste de la France, vous pouvez être fiers d'avoir résisté à la vague socialiste.

Au deuxième tour, l'enjeu est simplifié à l'extrême. Je suis le candidat de tous, face au candidat du Parti Socialiste.

Mais attention. Pour gagner définitivement, il est indispensable que toutes les électrices et tous les électeurs qui ont en commun le même idéal nous apportent leurs suffrages.

Rien n'est joué d'avance. L'issue du second tour dépend de vous.

Tous unis, grâce à vous et en votre nom, je ferai triompher les valeurs auxquelles vous êtes profondément attachés : **sécurité, responsabilité, progrès économique et social, liberté.**

Voilà notre combat.

ENSEMBLE, NOUS REMPORTERONS LA VICTOIRE !

Hyacinthe SANTONI

GAGNONS ENSEMBLE !

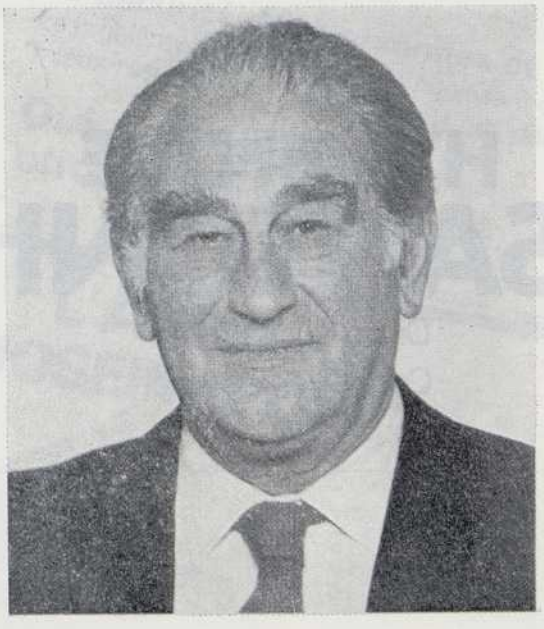

SUPPLEANT

JOSEPH COMITI

Professeur à la Faculté de Médecine
Chirurgien-Chef des Hôpitaux
Ancien Ministre

Madame, Mademoiselle, Monsieur,

En 1979, grâce à vous, Hyacinthe SANTONI a battu le candidat socialiste sortant et a été élu conseiller général.

Le 21 juin, je vous appelle toutes et tous à voter massivement pour que votre circonscription ne soit pas représentée à l'Assemblée Nationale par le Parti Socialiste.

Je connais bien Hyacinthe SANTONI. Nous travaillons ensemble depuis 1965. Il connaît parfaitement les problèmes du centre-ville, et ceux d'entre vous qui s'adressent à lui ne le font jamais en vain.

Chirurgien, j'attache le plus grand prix à la sécurité.

Hyacinthe SANTONI saura défendre :

- LA SECURITE DES PERSONNES ET DES BIENS.
- VOTRE SECURITE MATERIELLE en proposant une politique d'expansion economique sans laquelle il n'est pas de progrès social durable.
- TOUTES LES LIBERTES : la liberté de choisir l'Ecole de ses enfants, la liberté de choisir son médecin, la liberté d'entreprendre et de profiter du fruit de son travail, la liberté de transmettre son patrimoine à ses enfants.

VOUS ETES TOUS PROFONDEMENT ATTACHES A CES VALEURS DE SECURITE ET DE LIBERTE.

Tous unis, le 21 juin, gagnez avec Hyacinthe SANTONI.

Joseph COMITI

REPUBLIQUE FRANÇAISE

Liberté - Egalité - Fraternité

ELECTIONS LEGISLATIVES DES 14 ET 21 JUIN 1981

2ème CIRCONSCRIPTION DES BOUCHES-DU-RHONE

UNION POUR LA NOUVELLE MAJORITE

U.D.F. - R.P.R.

Jean-Claude

GAUDIN

41 ans - Professeur

Député sortant

SUPPLEANT

Jean ROATTA

38 ans - Artisan Carossier

Candidat de l'Union pour la Nouvelle Majorité (U.D.F - R.P.R), je me suis fixé pour objectif de défendre les valeurs d'initiative, de responsabilité et de liberté sur lesquelles se fondent notre société.
Je sais que vous aussi vous êtes attaché à ces valeurs essentielles.
Les socialistes conduiraient inévitablement notre pays à la faillite.
Ce processus est déjà engagé.
La nouvelle Assemblée Nationale sera un indispensable contrepoids aux excès du Parti Socialiste.
Battons-nous.
Ensemble, nous gagnerons pour la France.

Jean-Claude GAUDIN

UN HOMME QUI SE BAT

Né le 8 octobre 1939 à Mazargues et y vivant depuis, Jean - Claude GAUDIN connaît bien les problèmes de MARSEILLE et des Quartiers Sud.
Professeur d'Histoire et de Géographie, il participe très jeune à la vie politique de notre ville.

UN DEPUTE EFFICACE

Elu député de la 2ème Circonscription en Mars 1978, il s'affirme très vite au Parlement où ses interventions en faveur de l'Enseignement Libre et de l'Environnement se traduisent par des mesures concrètes.

Défenseur inlassable de MARSEILLE, il se bat pour améliorer la situation économique de notre ville et il est à l'origine de la construction de la 5ème Centrale thermique de GARDANNE, de l'extension du Port Autonome de MARSEILLE et des commandes polonaises et saoudiennes pour la construction navale.

UN ELU PRESENT

Homme de contact et de terrain, Jean - Claude GAUDIN, a multiplié les démarches pour les habitants des quartiers Sud, notamment dans le domaine de l'emploi.

Attentif aux aspirations de la vie associative, les CIQ, les associations sportives ont toujours trouvé en lui un interlocuteur et un appui.

Président départemental de l'U.D.F., partisan convaincu du Projet de société défini par Valéry GISCARD D'ESTAING dans « DEMOCRATIE FRANCAISE », Jean - Claude GAUDIN a conduit une action dynamique et décidée qui a fait reculer le Parti Socialiste à MARSEILLE.

JEAN ROATTA, UN SUPPLEANT DYNAMIQUE

Jean - Claude GAUDIN fera équipe avec Jean ROATTA.

Né à VAUBAN, âgé de 38 ans, artisan-carrossier, ce dernier connaît bien, pour les vivre quotidiennement, les problèmes du commerce et des petites entreprises.

Par ses qualités humaines, par ses capacités d'organisateur, par son enthousiasme, Jean ROATTA sera un second de grande qualité pour Jean - Claude GAUDIN.

LE SENS D'UN COMBA

Un choix politique majeur est à nouveau proposé aux Françaises et aux Français. Ces Elections Législatives ne remettront pas en cause le résultat du scrutin présidentiel.

Par contre le Parlement joue un rôle capital d'initiative législative et de contrôle de l'action gouvernementale.

Le seul moyen d'éviter les excès du programme socialiste, c'est envoyer à l'Assemblée Nationale une majorité de députés décidés à lutter pour une société de liberté, d'initiative et de responsabilité.

LE PROGRAMME SOCIALISTE : LA FAILLITE POUR LA FRANCE.

Les Français doivent savoir ce que les socialistes veulent nous imposer.

Bien que le Gouvernement socialiste reste silencieux voici les mesures prioritaires du Programme socialiste :

- Accroître la progressivité de l'impôt sur le revenu (page 218 du Projet Socialiste. édition «Club Socialiste du Livre»)
- La Nationalisation de l'économie et du Crédit (page 221)
- La disparition de l'Enseignement Libre (page 284)
- L'arrêt du programme énergétique
- L'étouffement de la médecine libérale

Ces mesures conduiront rapidement la France à la faillite aussi bien dans le domaine de l'inflation, que dans celui du chômage ou dans celui de l'indépendance énergétique.

Non, les socialistes ne guériront pas la France.

Au contraire, s'il n'existe pas un contrepoids à leurs excès, notre pays deviendra très vite l'homme malade de l'Europe.

UN AVENIR POUR LA FRANCE

L'Union pour la Nouvelle Majorité a une autre ambition pour la France.

Nous voulons :

- Garder la France forte et indépendante avec une défense efficace, une économie puissante et la poursuite de la politique énergétique.
- Renforcer la liberté et la responsabilité, seul moteur d'une économie de progrès
- Bâtir une société plus fraternelle et plus humaine
- Réformer une fiscalité trop pesante et trop compliquée
- Engager un nouvel élan de solidarité pour la famille en lui laissant aussi le choix de la scolarité des enfants
- Donner à la protection de l'Environnement les moyens indispensables pour préserver l'équilibre écologique.

VOTEZ ET FAITES VOTER POUR L'UNION

Jean-Claude GAUDIN

Jean ROATTA

CANDIDAT DE L'UNION POUR LA NOUVELLE MAJORITE

Vu, le Candidat

Imp. SMIC (91) 48.40.35

REPUBLIQUE FRANÇAISE

Liberté - Egalité - Fraternité

ELECTIONS LEGISLATIVES DES 14 ET 21 JUIN 1981

2ème CIRCONSCRIPTION DES BOUCHES-DU-RHONE

UNION POUR LA NOUVELLE MAJORITE

U.D.F. – R.P.R

Jean-Claude

GAUDIN

41 ans - Professeur

Député sortant

SUPPLEANT

Jean ROATTA

38 ans - Artisan Carrossier

ENSEMBLE, NOUS GAGNERONS

Avec mon suppléant, Jean ROATTA, je remercie chaleureusement les 30.776 électrices et électeurs qui m'ont placé très nettement en tête du premier tour des Législatives dans la 2ème circonscription.

Durant mon mandat de Député, j'ai conduit une importante action législative, obtenu pour Marseille de nombreuses subventions et lutté efficacement pour développer l'emploi.

Malgré une campagne mensongère du candidat socialiste, vous avez été nombreux à reconnaître mon effort et mes résultats.

Membre de l'U.D.F., avec le soutien total du R.P.R., j'ai également l'appui de plusieurs associations écologistes qui ont apprécié le travail que j'ai effectué dans ce domaine depuis de nombreuses années.

Au-delà de l'agitation de la période que nous traversons, je reste persuadé que l'idéal auquel j'adhère reste le seul porteur d'avenir, le seul capable de parvenir à une société de justice, de liberté et de responsabilité.

Dans les mois qui viennent, la France en prendra rapidement conscience.

Aussi, je demande à tous les abstentionnistes du premier tour de se mobiliser pour gagner ce combat capital.

NOTRE VICTOIRE EST AU BOUT DE L'EFFORT.

ENSEMBLE, NOUS GAGNERONS.

Jean-Claude GAUDIN

VOTEZ ET FAITES VOTER
POUR L'UNION
Jean-Claude GAUDIN
Jean
Roatta
CANDIDAT U.D.F - R.P.R.

REPUBLIQUE FRANÇAISE - LIBERTE - EGALITE - FRATERNITE

ELECTIONS LEGISLATIVES DES 14 ET 21 JUIN 1981

3e circonscription

Majorité de la France - PARTI SOCIALISTE

Gaston DEFFERRE

Candidat
Ministre d'Etat
Ministre de l'Intérieur et de la Décentralisation
Député-Maire de Marseille

Philippe SANMARCO

Suppléant
Secrétaire Général à l'expansion de la Ville de Marseille

François MITTERRAND est aujourd'hui Président de la République.
Il anime une nouvelle Majorité qui exprime une nette volonté de changement à la tête de laquelle les Socialistes se placent résolument.
Ces derniers ont donc besoin de vous pour concrétiser l'immense espoir qui s'est levé dans le pays.
A défaut de défendre le septennat passé, qui est caractérisé par un bilan économique désastreux, l'ex-majorité essaie, une fois de plus, par de grossiers mensonges à vous abuser en agitant l'épouvantail de la peur.
Les incendiaires crient "au feu" !
Ne vous laissez pas tromper par ces basses manœuvres électorales.
Les premières mesures sociales prises par le gouvernement prouvent que les promesses faites pendant la campagne électorale seront tenues.
Je viens donc, une nouvelle fois, vous demander votre confiance.
A quelque poste de responsabilité que je sois, c'est toujours l'intérêt de Marseille et des Marseillais qui domine.
Parlementaire depuis 1945, Maire depuis 28 ans — un record de mandat auquel je suis tout particulièrement sensible — j'entends poursuivre la modernisation de notre ville, compléter les grandes réalisations, notamment avec de nouvelles lignes de métro, parfaire également les équipements de nos quartiers, enfin stimuler la création dans tous les domaines culturels.

Il faut que vous sachiez que ma responsabilité ministérielle, loin de me détacher de Marseille, me donne au contraire les moyens d'agir pour elle. Je n'oublierai jamais ma ville. Je l'ai déjà prouvé lorsque j'étais ministre d'Outre-Mer. Je peux vous confier que s'il me fallait un jour choisir, j'abandonnerais tout pour rester à Marseille.

Sur le plan national, ma volonté en tant que ministre de l'Intérieur, est de vous donner plus de sécurité, plus de liberté, plus de responsabilités.

Pour m'aider dans mon action et dans mes tâches, j'ai choisi un homme jeune comme suppléant. Philippe SANMARCO est Marseillais. Ses racines familiales plongent dans le quartier du Vieux-Port et plus précisément dans la typique rue des Tamaris où habitaient ses parents.
Philippe SANMARCO, qui a 34 ans, est Secrétaire Général à l'Expansion de la Ville de Marseille depuis quatre ans.
Il a pour lui l'ardeur, le dynamisme et l'efficacité.
Il a déjà mobilisé à son poste de haut fonctionnaire toutes ses connaissances et toute sa volonté pour les mettre au service de la cité. Il a acquis en même temps le goût des contacts humains et du concret.

A mes côtés, Philippe SANMARCO est donc le suppléant dans toute l'acception du terme, puisque notre volonté commune allie l'expérience et la jeunesse.

Ce que proposent les socialistes

Vivre mieux

Mesures sociales

- Revalorisation du SMIC.
- Réduction progressive du travail à 35 heures par semaine.
- Possibilité d'opter pour la retraite à 60 ans à son taux maximum.
- Augmentation de 50 pour cent des Allocations familiales.
- Encouragement de l'épargne, le taux d'intérêt du Livret « A » (par famille) indexé sur les prix.

Personnes âgées

- Augmentation immédiate du minimum vieillesse de 1.400 F à 1.700 F par mois, pour le porter par la suite, progressivement, jusqu'à 80 pour cent du SMIC.
- Suppression de la cotisation sociale sur les retraites.
- Etendre toutes les mesures contribuant à la sécurité des personnes du troisième âge (téléphone, service médical...).
- Extension des aides ménagères à domicile, aménagement des loisirs.

Logement

- Promouvoir une politique de l'habitat social...
- Lancement immédiat d'une tranche de 50.000 logements sociaux.
- Augmentation de l'Allocation-Logement.

Jeunes

- Aide au premier emploi.
- Mise en œuvre des dispositions législatives réglementaires, financières et pédagogiques pour réaliser une meilleure insertion des jeunes de 16 à 21 ans dans la vie professionnelle.
- Suppression de la vignette moto.

Femmes

- Améliorer la vie professionnelle des femmes en leur assurant une réelle égalité de salaire et de traitement avec les hommes.
- Aider les femmes seules.
- Création de 300.000 places de crèches collectives ou à domicile.

Santé

- Développement de la prévention.
- Tiers-payant généralisé à terme.
- Respect de la médecine libérale.
- Amélioration des services hospitaliers et médicaux.

Vivre autrement

Emploi

- Création de 150.000 emplois dans les Services publics et sociaux.
- Création de 60.000 autres emplois dans le secteur associatif.

Cadres

- Participation effective des cadres et reconnaissance de leur rôle au sein des organismes représentatifs de l'ensemble des salariés.

Commerçants et artisans

- Suppression de la Taxe professionnelle et remplacement par un impôt plus juste à étudier en concertation avec les intéressés.
- Mise en place d'une véritable protection sociale.
- Réalisation d'un abattement de 20 pour cent sur le salaire fiscal.
- Création de banques régionales d'investissement pour permettre aux petites et moyennes entreprises, aux petites et moyennes industries et aux artisans d'obtenir des crédits dans les meilleures conditions.

Vivre ensemble

Economie

- Nationalisation de onze grands groupes industriels et du crédit.
- Respect de l'économie de marché.
- Promouvoir une nouvelle politique de l'énergie.

Enseignement

- Un enseignement qui donne des chances à chacun et qui débouche sur l'emploi.
- Droit à la formation permanente.
- Maintien du pluralisme: il n'est pas envisagé de supprimer l'enseignement libre.

Rapatriés

- Ouvrir le droit à l'indemnisation à tous ceux qui ont été spolliés, quelle que soit la date de la spoliation.
- Déclarer l'amnistie générale.

La France dans le monde

- Une France forte, dans une Europe indépendante.
- Faire de la France un pays libre et respecté.
- Définition claire de la portée du contenu de l'Alliance Atlantique.
- Développement des relations internationales pour la sauvegarde de la paix, le désarmement et la sécurité collective.

La Majorité de la France avec les socialistes
Accordez votre confiance aux candidats du rassemblement
Gaston DEFFERRE
Philippe SANMARCO

REPUBLIQUE FRANÇAISE - LIBERTE - EGALITE - FRATERNITE

ELECTIONS LEGISLATIVES DU 21 JUIN 1981

3e circonscription

CANDIDAT SOCIALISTE POUR LA MAJORITE DE LA FRANCE

Gaston DEFFERRE

Candidat
Ministre d'Etat
Ministre de l'Intérieur et de la Décentralisation
Député-Maire de Marseille

Philippe SANMARCO

Suppléant
Secrétaire Général à l'expansion de la Ville de Marseille

Je remercie chaleureusement les 12.958 électrices et électeurs qui, dès le premier tour, m'ont témoigné leur confiance ainsi qu'à mon suppléant Philippe Sanmarco.

Le succès du Parti socialiste a amplifié avec logique et bon sens le vote présidentiel du 10 mai et a apporté une très large approbation à l'action déjà résolument engagée par François Mitterrand, par Pierre Mauroy et par le gouvernement.

Les Français et les Françaises n'ont pas été dupes des rumeurs alarmistes et mensongères de nos adversaires.

Les libertés n'ont pas été altérées, elles ont été maintenues et élargies.

Les engagements pris pendant la campagne électorale présidentielle ont été tenus. C'est dans un cadre de progrès social que se sont inscrites les premières décisions gouvernementales.

Le franc a été défendu, la relance de l'économie amorcée, malgré l'attitude antinationale de certaines forces financières, qui font passer leur intérêts privés avant l'intérêt du pays.

C'est la première fois depuis très longtemps, qu'un président de la République et un gouvernement tiennent parole dans un aussi court délai.

L'Assemblée Nationale étant dissoute, il n'était possible d'agir que par décrets, arrêtés ou circulaires.

François Mitterrand et Pierre Mauroy ont maintenant besoin d'une large majorité parlementaire.

Or, la victoire n'est pas encore acquise. Rien n'est gagné. Il reste à transformer le succès en victoire. A donner à la France la majorité parlementaire qui permettra de mettre en œuvre la politique définie par le président de la République.

Pour cette tâche exaltante, unissons-nous par-delà la diversité de nos opinions.

Candidat du rassemblement, je vous demande de m'aider dans l'intérêt de Marseille et de la France.

Defferre

Imprimerie Brugnot - Marseille

La Majorité de la France

Accordez votre confiance aux candidats du rassemblement

Gaston DEFFERRE

Philippe SANMARCO

4e CIRCONSCRIPTION

Guy HERMIER

DÉPUTÉ SORTANT

Professeur agrégé

Remplaçant éventuel :

Pascal POSADO

Fraiseur

Candidats **d'Union pour la Majorité de Gauche**

présentés par le PARTI COMMUNISTE FRANÇAIS

DÈS LE 1er TOUR, LE 14 JUIN, RÉÉLIRE

Guy HERMIER

Madame, Mademoiselle, Monsieur,

Ensemble, nous avons remporté une grande victoire le 10 MAI.

Maintenant, il faut réussir le changement.

Cela exige que la Gauche gagne les élections législatives, qu'elle dispose d'une majorité solide à l'Assemblée Nationale et que se constitue un gouvernement d'union de toutes les forces de Gauche pour mettre en œuvre la politique nouvelle que vous attendez.

Dans notre 4e circonscription de Marseille, c'est, depuis plus de 40 ans, le député communiste qui, dès le 1er tour, bat la Droite et représente la Gauche à l'Assemblée Nationale.

Après François BILLOUX, depuis 1978, vous savez les efforts que j'ai déployé comme député au service de tous, pour la défense de vos intérêts et de nos quartiers populaires.

Avec mes amis communistes, je n'ai cessé d'agir pour battre GISCARD D'ESTAING, sa politique et contribuer à la victoire du 10 MAI.

Désormais, dans la nouvelle majorité, j'entends prendre toute ma part à l'œuvre commune de changement.

Je veux m'employer à mettre en œuvre une politique nouvelle pour le plein emploi, la justice sociale, l'amélioration de la vie des familles et des jeunes, la solution des problèmes de l'école, du logement, de la santé, le progrès de notre économie, l'indépendance de la France et son action au service de la paix.

C'est pourquoi, je m'adresse à vous toutes, à vous tous qui, dans nos quartiers, avez été une écrasante majorité à battre GISCARD et à élire François MITTERRAND.

Vous n'avez pas les mêmes opinions sur toutes choses. Mais toutes et tous vous voulez passionnément confirmer la défaite de la Droite et la victoire de l'Union de la Gauche du 10 MAI ! Eh bien ! Ici, votre candidat, le candidat d'Union qui peut faire gagner la Gauche, DÈS LE 1er TOUR, c'est le candidat présenté par le Parti Communiste Français.

Je compte sur vous toutes et tous.
Ensemble, le 14 juin, dès le 1er tour,
une fois encore remportons la victoire.

François Mitterrand.

Imp. Socédim

REPUBLIQUE FRANÇAISE - LIBERTE - EGALITE - FRATERNITE

ELECTIONS LEGISLATIVES DES 14 ET 21 JUIN 1981

5e CIRCONSCRIPTION

Majorité de la France - PARTI SOCIALISTE

René OLMETA

Candidat
Cadre administratif - Adjoint au Maire

Simone GALLIX

Suppléant - Pharmacienne

René OLMETA

François MITTERRAND est aujourd'hui Président de la République.
Il anime une nouvelle majorité qui exprime une volonté de changement à la tête de laquelle les socialistes se placent résolument.
Ces derniers ont donc besoin de vous pour concrétiser l'immense espoir qui s'est levé dans le pays.
A défaut de défendre le septennat passé, qui est caractérisé par un bilan économique désastreux, l'ex-majorité vous accable, une fois de plus, de grossiers mensonges en agitant l'épouvantail de la peur.
Les incendiaires crient "au feu".
Ne vous laissez pas abuser par ces manœuvres purement électorales.
Les premières mesures sociales prises par le Gouvernement prouvent que les promesses faites pendant la campagne électorale seront tenues.
Dans la 5e circonscription, l'espoir a un nom : René OLMETA, candidat du Parti Socialiste.
A 47 ans, René OLMETA est l'adjoint de Gaston DEFFERRE, délégué à la Jeunesse et aux Sports. Depuis 1977, son dynamisme, sa compétence, sa persévérance dans la concertation avec le mouvement sportif ont permis au sport de tenir la place qu'il mérite dans la cité et de devenir l'une des priorités de l'action municipale.
Les propositions contenues dans le programme de René OLMETA sont les priorités de la 5e circonscription (5e et 10e arrondissements) : homme de terrain, homme de contact, il connaît bien les problèmes spécifiques de cette circonscription dont il est l'élu municipal.
Au premier rang d'entre eux, ce lui du chômage qui a durement frappé la vallée de l'Huveaune où de nombreuses entreprises ont dû cesser leurs activités. Le 5e arrondissement pour sa part, riche en équipements hospitaliers, bénéficiera au premier chef des nombreux emplois que le nouveau gouvernement se propose de créer dans ce secteur.
Les conditions de vie des personnes âgées constituent également une préoccupation majeure de René OLMETA, autant pour ce qui concerne leur sécurité que leurs ressources ou les garanties sociales dont elles bénéficient. Dans ce domaine aussi, le Gouvernement vient d'annoncer une série de mesures d'urgence en faveur des personnes les plus modestes.
Comme prévu, les promesses sont tenues.
René OLMETA a estimé indispensable d'associer une femme à sa candidature, en la personne de Simone GALLIX, militante active au sein de nombreux organismes et associations.
Le cadre de vie doit rester une préoccupation constante.

Simone GALLIX

L'aménagement urbain, les espaces verts, la conquête d'espaces de loisirs et de détente répondent à ces objectifs que René OLMETA entend poursuivre et développer.
Ce programme concrétise et complète les grandes décisions déjà prises par le Gouvernement. Pour une fois, il faudra s'y habituer, les promesses, toutes les promesses seront tenues.

Ce que proposent les socialistes

Vivre mieux

Mesures sociales

- Revalorisation du SMIC.
- Réduction progressive du travail à 35 heures par semaine.
- Possibilité d'opter pour la retraite à 60 ans à son taux maximum.
- Augmentation de 50 pour cent des Allocations familiales.
- Encouragement de l'épargne, le taux d'intérêt du Livret « A » (par famille) indexé sur les prix.

Personnes âgées

- Augmentation immédiate du minimum vieillesse de 1.400 F à 1.700 F par mois, pour le porter par la suite, progressivement, jusqu'à 80 pour cent du SMIC.
- Suppression de la cotisation sociale sur les retraites.
- Etendre toutes les mesures contribuant à la sécurité des personnes du troisième âge (téléphone, service médical...).
- Extension des aides ménagères à domicile, aménagement des loisirs.

Logement

- Promouvoir une politique de l'habitat social...
- Lancement immédiat d'une tranche de 50.000 logements sociaux.
- Augmentation de l'Allocation-Logement.

Jeunes

- Aide au premier emploi.
- Mise en œuvre des dispositions législatives réglementaires, financières et pédagogiques pour réaliser une meilleure insertion des jeunes de 16 à 21 ans dans la vie professionnelle.
- Suppression de la vignette moto.

Femmes

- Améliorer la vie professionnelle des femmes en leur assurant une réelle égalité de salaire et de traitement avec les hommes.
- Aider les femmes seules.
- Création de 300.000 places de crèches collectives ou à domicile.

Santé

- Développement de la prévention.
- Tiers-payant généralisé à terme.
- Respect de la médecine libérale.
- Amélioration des services hospitaliers et médicaux.

Vivre autrement

Emploi

- Création de 150.000 emplois dans les Services publics et sociaux.
- Création de 60.000 autres emplois dans le secteur associatif.

Cadres

- Participation effective des cadres et reconnaissance de leur rôle au sein des organismes représentatifs de l'ensemble des salariés.

Commerçants et artisans

- Suppression de la Taxe professionnelle et remplacement par un impôt plus juste à étudier en concertation avec les intéressés.
- Mise en place d'une véritable protection sociale.
- Réalisation d'un abattement de 20 pour cent sur le salaire fiscal.
- Création de banques régionales d'investissement pour permettre aux petites et moyennes entreprises, aux petites et moyennes industries et aux artisans d'obtenir des crédits dans les meilleures conditions.

Vivre ensemble

Economie

- Nationalisation de onze grands groupes industriels et du crédit.
- Respect de l'économie de marché.
- Promouvoir une nouvelle politique de l'énergie.

Enseignement

- Un enseignement qui donne des chances à chacun et qui débouche sur l'emploi.
- Droit à la formation permanente.
- Maintien du pluralisme: il n'est pas envisagé de supprimer l'enseignement libre.

Rapatriés

- Ouvrir le droit à l'indemnisation à tous ceux qui ont été spolliés, quelle que soit la date de la spoliation.
- Déclarer l'amnistie générale.

La France dans le monde

- Une France forte, dans une Europe indépendante.
- Faire de la France un pays libre et respecté.
- Définition claire de la portée du contenu de l'Alliance Atlantique.
- Développement des relations internationales pour la sauvegarde de la paix, le désarmement et la sécurité collective.

La Majorité de la France avec les socialistes
Accordez votre confiance aux candidats du rassemblement
René OLMETA
Simone GALLIX

Imprimerie Brugnot - Marseille

REPUBLIQUE FRANCAISE - LIBERTE - EGALITE - FRATERNITE

ELECTIONS LEGISLATIVES DU 21 JUIN 1981

5e CIRCONSCRIPTION

CANDIDAT SOCIALISTE POUR LA MAJORITE DE LA FRANCE

René OLMETA

Candidat
Cadre administratif - Adjoint au Maire

Simone GALLIX

Suppléant - Pharmacienne

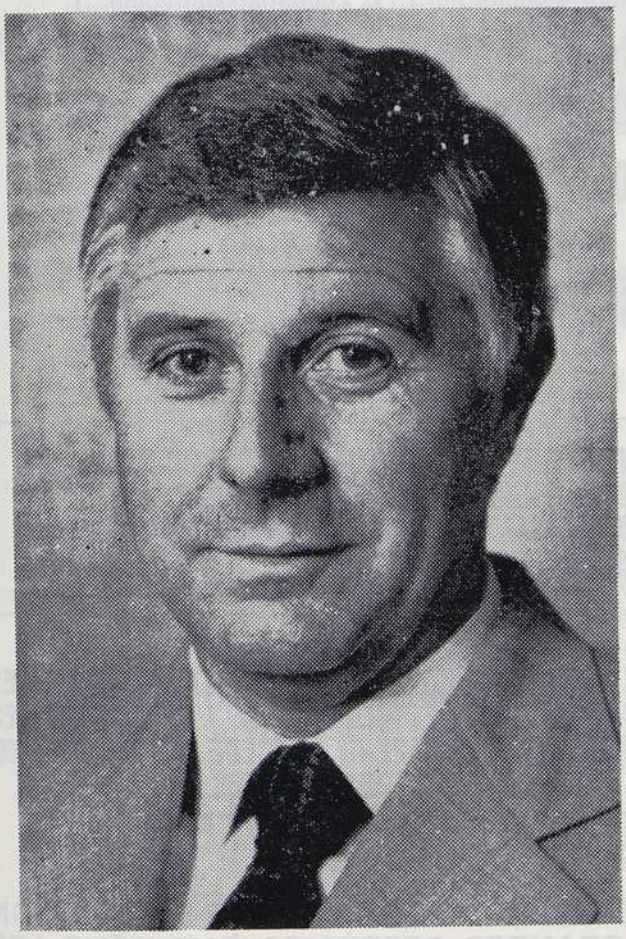

Je veux avant toute chose, remercier chaleureusement les 12.896 électrices et électeurs qui, dès le premier tour, m'ont témoigné, ainsi qu'à Simone Gallix, une confiance sans réserve en me plaçant en tête de tous les candidats, avec près de 35 % des suffrages.

Le succès obtenu dans notre circonscription est à l'image de celui enregistré dans tout le pays.

Le succès de la Gauche, et tout particulièrement du Parti socialiste, a amplifié avec logique et bon sens le vote présidentiel du 10 mai et apporté une massive approbation à l'action déjà résolument engagée par François Mitterrand et par son gouvernement.

Les Françaises et les Français n'ont pas été dupes des rumeurs alarmistes et mensongères de nos adversaires.

Le pays est resté et demeure calme.

Non seulement les libertés n'ont pas été altérées, mais elles ont été, au contraire, élargies et confortées.

Les engagements pris pendant la campagne électorale présidentielle ont été tenus et c'est dans un cadre de progrès social que se sont inscrites les premières décisions gouvernementales. Le franc a été défendu, la relance de l'économie amorcée, malgré l'attitude anti-nationale de certaines forces, qui font passer leurs préoccupations financières avant l'intérêt du pays.

Il faut maintenant aller plus loin.

Or, la victoire n'est pas encore acquise. Rien n'est gagné. Il reste à transformer le succès en victoire, à donner à la France la majorité parlementaire qui mettra en œuvre la politique définie par le président de la République.

Pour cette tâche exaltante, unissons-nous par-delà la diversité de nos opinions. On ne peut pas vivre en divisant, en opposant.

Pour donner force de loi à l'espérance, candidat du rassemblement je vous demande de m'aider dans l'intérêt de la France et de Marseille.

René OLMETA.

Le Gouvernement de Pierre Mauroy a déjà pris des mesures qui changent la vie des Français :

- Augmentation du SMIC : + 10 %
- Accroissement de l'ALLOCATION LOGEMENT : + 25 %
- Augmentation du MINIMUM VIEILLESSE : + 20 %
- ALLOCATION HANDICAPES-ADULTES : + 20 %
- SUPPRESSION DU TICKET MODERATEUR de la Sécurité Sociale
- Construction de 50.000 LOGEMENTS SOCIAUX SUPPLEMENTAIRES
- Création de plus de 54.000 EMPLOIS DANS LES SERVICES PUBLICS directement UTILES A LA POPULATION (infirmières et aides-soignantes, aides-ménagères, PTT, Education nationale...)
- Majoration de toutes les PENSIONS DE GUERRE ET RETRAITE DU COMBATTANT : + 5 %.
- SUPPRESSION DE LA VIGNETTE MOTO.
- 2,6 MILLIARDS DE FRANCS AFIN DE SOUTENIR LES INVESTISSEMENTS DES ENTREPRISES

MESURES EN FAVEUR DES AGRICULTEURS, EN PARTICULIER POUR L'INSTALLATION DES JEUNES (DOTATION RELEVEE DE 20 % EN JUILLET ET DOUBLEE AVANT FIN 1982, MAJORATION DE L'ENVELOPPE DES PRETS DU CREDIT AGRICOLE).

POUR FINANCER CES PREMIERES MESURES, LES RECETTES PROVIENDRONT DE LA TAXATION DES PROFITS EXCEPTIONNELS DES BANQUES ET DES COMPAGNIES PETROLIERES, DE L'IMPOSITION DES CONTRIBUABLES LES PLUS FORTUNES, CEUX DONT L'IMPOT SUR LE REVENU A EXCEDE 80.000 F EN 1980, ENFIN DE LA TAXATION DE PRODUITS DE LUXE ET DES FRAIS GENERAUX DES SOCIETES

SOIT 6,8 MILLIARDS DE RECETTES

AFIN DE PERMETTRE A FRANÇOIS MITTERRAND DE POURSUIVRE SON ACTION ET DE REALISER COMPLETEMENT LES GRANDES REFORMES QUE TOUS LES FRANÇAIS ATTENDENT.

POUR UNE FRANCE FORTE ET TRANQUILLE, UNE JEUNESSE RESPONSABLE

LES CANDIDATS SOCIALISTES POUR LA MAJORITE DE LA FRANCE

René OLMETA

Simone GALLIX

Imprimerie Brugnot - Marseille

6e CIRCONSCRIPTION

Edmond GARCIN

DÉPUTÉ SORTANT

Instituteur retraité

Remplaçante éventuelle :

Yvette EIMARD

Employée

Candidats d'Union pour la Majorité de Gauche

présentés par le PARTI COMMUNISTE FRANÇAIS

Électrices et Électeurs de la 6e circonscription,

Un premier pas a été franchi le 10 MAI avec la défaite de Valéry GISCARD D'ESTAING et l'élection de François MITTERRAND.

Nous nous en réjouissons d'autant que, dans nos circonscriptions, en tant que députés communistes, nous avons tout mis en œuvre pour obtenir ce résultat afin d'ouvrir la porte au changement.

Aujourd'hui l'objectif est clair : il faut réunir tous les moyens de réussir ce changement, de répondre à l'espoir, à l'attente du pays.

Il faut élire une majorité de Gauche à l'Assemblée Nationale et mettre en place un Gouvernement dans lequel se retrouveront toutes les forces qui ont contribué à la victoire et qui devra donc comprendre des Ministres Communistes.

POURQUOI ?

Pour assurer le plein emploi, la justice sociale, l'amélioration de la vie des familles, des jeunes, la solution des problèmes de la démocratie, le rôle indépendant de la FRANCE dans le monde, au service de la Paix, du désarmement, de l'amitié et de la solidarité entre les peuples.

Vous savez que vous pouvez compter sur nous, et c'est avec confiance que je me représente devant vous.

Je suis votre Député depuis novembre 1962 : je suis l'élu de l'Union de la Gauche, l'élu de cette nouvelle majorité présidentielle issue du scrutin du 10 mai 1981.

Il faut prolonger ce succès, le renforcer, en se rassemblant à nouveau, le 14 JUIN 1981.

Pour assurer la victoire, il ne s'agit pas que les Communistes et les Socialistes cherchent à gagner les uns sur les autres, mais qu'ensemble ils gagnent sur la Droite.

.../...

C'est le bon chemin, celui du renforcement de la Gauche, de la victoire de la Majorité nouvelle et de la réussite du changement.

Je suis prêt à y contribuer loyalement.

Je voudrais remercier toutes celles et tous ceux, Communistes ou non, de conviction et de croyances diverses, de professions différentes qui m'apportent tout leur soutien dans cette élection du 14 JUIN 1981. Vous le faites avec votre propre sensibilité et sous des formes diverses donnant le meilleur de vous-mêmes.

Oui, pour réussir toutes les énergies sont nécessaires et vous savez que vous pouvez compter sur moi, dans un esprit positif et constructif, pour défendre l'intérêt commun.

Les fonctions électives que vous m'avez toujours confiées le démontrent amplement, et je puis vous assurer que je saurai être comme je l'ai toujours été **au service de tous, sans sectarisme, sans esprit partisan.**

Chacun sait quelle part j'ai prise avec le concours d'Yvette EIMARD, ma suppléante :

— Dans la défense de l'emploi aux Chantiers Navals de La Ciotat, à CODER, aux C.N.M., etc.
— Dans la défense des locataires des cités H.L.M., contre les expulsions, les saisies,
— Dans la défense de la Sécurité Sociale et de la Mutualité,
— Pour la reconnaissance des droits des anciens combattants et pour la célébration du 8 MAI 1945 comme Fête Nationale, jour férié et chômé.
— Contre les fermetures de classes et pour l'école ouverte sur la vie, pour offrir à la Jeunesse un avenir heureux et non pas fait d'insécurité.
— Pour le droit à la Culture, aux Sports,
— Pour sauver et développer notre forêt méditerranéenne avec les moyens de lutte contre le feu, pour en finir avec les pollutions de nos rivières et de la Méditerranée,
— Pour donner à nos communes les moyens de vivre et de répondre aux besoins et aux aspirations de nos populations.

Enfin, c'est parce que nous aspirons au développement et à l'enrichissement de la personnalité humaine, que nous luttons contre toutes les formes de racisme, que nous défendons la Liberté et les Libertés, et que nous œuvrons pour le respect de la personne humaine, sa dignité.

Je vous ai parlé du présent, du passé, et de l'avenir. Je vous fais confiance pour l'avenir, un avenir meilleur, plus juste, pour lequel nous allons apporter toutes nos forces.

Ensemble, le 14 juin 1981, nous
confirmerons le grand mouvement
populaire né du 10 mai, et nous ferons
de votre, de notre immense espérance,
une réalité.

Edmond GARCIN

Imp. Socédim

6e CIRCONSCRIPTION

Edmond GARCIN

DÉPUTÉ SORTANT

Remplaçante éventuelle :

Yvette EIMARD

Candidats d'Union de la Nouvelle Majorité présidentielle

Electrices, électeurs de la 6e circonscription,

Au premier tour des élections législatives avec 24.706 suffrages, vous m'avez placé en tête des partis et formations de la nouvelle majorité présidentielle, devançant le candidat de la droite de près de 12.000 voix.

Je tiens à vous remercier pour cette confiance que vous avez tenu à me renouveler.

Ainsi vous m'avez désigné comme le candidat d'union de la nouvelle majorité présidentielle afin de confirmer et d'amplifier la défaite de la droite.

L'appel commun du Parti socialiste et du Parti communiste français pour un désistement réciproque en faveur des candidats de gauche placés en tête par le suffrage universel, aura pour résultat dans les 1re, 2e, 3e, 5e, 7e, 8e et 9e circonscriptions des Bouches-du-Rhône de faire des candidats socialistes, les candidats de la nouvelle majorité présidentielle.

Ici, dans la 6e circonscription, je deviens le candidat de la nouvelle majorité présidentielle avec le désistement du candidat socialiste Roland Povinelli en ma faveur.

J'appelle les 18.947 électrices et électeurs qui s'étaient portés sur son nom, les abstentionnistes du 1er tour à reporter massivement leurs suffrages sur ma candidature afin de réaliser, le 21 juin, la victoire d'une large majorité de gauche qui permettra de poursuivre et de développer la politique nouvelle que les Françaises et les Français ont choisie en élisant François Mitterrand.

Candidat d'union de la nouvelle majorité présidentielle pour réaliser le changement auquel vous aspirez, je représente plus de 65 % des électrices et des électeurs.

Quelles que soient vos opinions politiques, philosophiques ou religieuses, quelle qu'ait pu être votre façon de voter dans le passé, je suis persuadé que vous voulez bâtir une vie meilleure.

Je compte sur vous pour que vous participiez avec nous, au changement tant attendu.

En me faisant confiance, dimanche 21 juin, je serai à l'Assemblée nationale le porteur de vos espérances pour que réussisse le changement.

Vous pouvez être assurés de ma loyauté comme de mon dévouement.

Vu les Candidats

Edmond GARCIN

Imp. Socédim

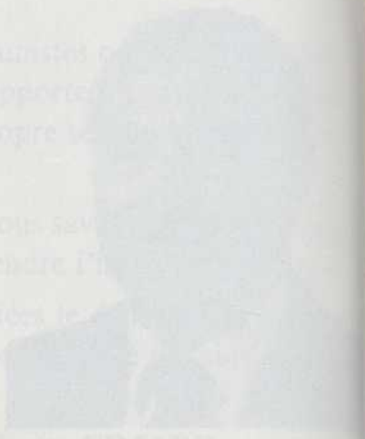

REPUBLIQUE FRANÇAISE - LIBERTE - EGALITE - FRATERNITE

ELECTIONS LEGISLATIVES DES 14 ET 21 JUIN 1981

7e CIRCONSCRIPTION

Majorité de la France - PARTI SOCIALISTE

Jean-Jacques LEONETTI

Candidat
Cadre
Rapporteur Général du Budget

Marie-Arlette CARLOTTI

Suppléante
Comptable

43 ans, marié, 1 enfant.
Cadre de la Sécurité sociale.
Conseiller municipal délégué de Marseille.
Conseiller général du 4e canton des Bouches-du-Rhône.
Rapporteur général du Budget des Bouches-du-Rhône.

Après de brillantes études secondaires au Lycée Saint-Charles à Marseille, Jean-Jacques LEONETTI remplit ses obligations militaires en Algérie pendant 28 mois. Reprenant la vie civile il rentre à la Caisse Primaire d'Assurance Maladie et milite dans le syndicalisme ouvrier et les Jeunesses Socialistes.

Responsable politique du PARTI SOCIALISTE, il est élu Conseiller Municipal une première fois en 1971 dans le 2e secteur de Marseille. Homme de terrain, il se met aussitôt à la disposition des habitants dont il est l'élu. Son honnêteté politique et sa puissance de travail se voient récompensées par la grande victoire personnelle qu'il remporte en étant élu Conseiller Général du 4e Canton des Bouches-du-Rhône en 1976. En 1979, au sein de l'Assemblée départementale, il est nommé Rapporteur général du Budget.

EN 1977, il est Conseiller municipal au 2e Secteur de Marseille et se voit confier la délégation à l'Etat Civil et aux mairies annexes.

L'origine corse de Jean-Jacques LEONETTI a fortement sculpté son caractère. Il a la générosité, la rigueur, le sens de l'honneur et de la parole donnée, l'âpreté au combat et l'endurance des natifs de cette île.

C'est à chacune et à chacun d'entre vous que je m'adresse.
Vous pouvez, par votre vote, donner à votre nouveau Président de la République FRANÇOIS MITTERRAND les moyens du changement pour lequel les Français se sont prononcés le 10 Mai.
Pour cela le PARTI SOCIALISTE en appelle au rassemblement des travailleurs et de toutes les forces de la France pour que FRANÇOIS MITTERRAND puisse disposer d'une large majorité à l'Assemblée Nationale, afin de rendre effective la nouvelle alliance du socialisme et de la liberté.
Quant à moi, élu Conseiller Municipal de Marseille depuis 1971, Conseiller Général des Bouches-du-Rhône depuis 1976, je tiens au sein de cette dernière assemblée le rôle de Rapporteur général du Budget.
Je me suis toujours efforcé, fidèle aux idées socialistes dont je suis imprégné depuis ma première jeunesse, de réduire — et ce malgré la crise économique — les charges supportées par les habitants de notre département.
Toujours attaché à ce même idéal, je m'efforcerai d'apporter ma contribution à la réduction des inégalités, au développement culturel et scientifique, au retour du plein emploi, au bonheur paisible des personnes âgées, enfin, à tout ce qui permettra de donner à tous le temps de vivre dans la liberté, la paix et la fraternité.
A 43 ans, au milieu de femmes et d'hommes responsables, je veux pouvoir, avec eux, redonner un sens à l'histoire de la France.
Pour cette campagne, j'ai demandé à Marie-Arlette Carlotti d'être ma suppléante. Agée de 26 ans, mariée, elle travaille auprès des services administratifs d'un important établissement muséographique. Par sa connaissance du quartier, où elle habite, elle est présente dans les associations socio-culturelles et familiales où elle apporte son dévouement.
Il nous faut ensemble concrétiser la victoire du 10 mai en donnant au Président de la République une large majorité à l'Assemblée nationale.
Ensemble nous gagnerons.

M Leonetti

Ce que proposent les socialistes

Vivre mieux

Mesures sociales

- Revalorisation du SMIC.
- Réduction progressive du travail à 35 heures par semaine.
- Possibilité d'opter pour la retraite à 60 ans à son taux maximum.
- Augmentation de 50 pour cent des Allocations familiales.
- Encouragement de l'épargne, le taux d'intérêt du Livret « A » (par famille) indexé sur les prix.

Personnes âgées

- Augmentation immédiate du minimum vieillesse de 1.400 F à 1.700 F par mois, pour le porter par la suite, progressivement, jusqu'à 80 pour cent du SMIC.
- Suppression de la cotisation sociale sur les retraites.
- Etendre toutes les mesures contribuant à la sécurité des personnes du troisième âge (téléphone, service médical...).
- Extension des aides ménagères à domicile, aménagement des loisirs.

Logement

- Promouvoir une politique de l'habitat social...
- Lancement immédiat d'une tranche de 50.000 logements sociaux.
- Augmentation de l'Allocation-Logement.

Jeunes

- Aide au premier emploi.
- Mise en œuvre des dispositions législatives réglementaires, financières et pédagogiques pour réaliser une meilleure insertion des jeunes de 16 à 21 ans dans la vie professionnelle.
- Suppression de la vignette moto.

Femmes

- Améliorer la vie professionnelle des femmes en leur assurant une réelle égalité de salaire et de traitement avec les hommes.
- Aider les femmes seules.
- Création de 300.000 places de crèches collectives ou à domicile.

Santé

- Développement de la prévention.
- Tiers-payant généralisé à terme.
- Respect de la médecine libérale.
- Amélioration des services hospitaliers et médicaux.

Vivre autrement

Emploi

- Création de 150.000 emplois dans les Services publics et sociaux.
- Création de 60.000 autres emplois dans le secteur associatif.

Cadres

- Participation effective des cadres et reconnaissance de leur rôle au sein des organismes représentatifs de l'ensemble des salariés.

Commerçants et artisans

- Suppression de la Taxe professionnelle et remplacement par un impôt plus juste à étudier en concertation avec les intéressés.
- Mise en place d'une véritable protection sociale.
- Réalisation d'un abattement de 20 pour cent sur le salaire fiscal.
- Création de banques régionales d'investissement pour permettre aux petites et moyennes entreprises, aux petites et moyennes industries et aux artisans d'obtenir des crédits dans les meilleures conditions.

Vivre ensemble

Economie

- Nationalisation de onze grands groupes industriels et du crédit.
- Respect de l'économie de marché.
- Promouvoir une nouvelle politique de l'énergie.

Enseignement

- Un enseignement qui donne des chances à chacun et qui débouche sur l'emploi.
- Droit à la formation permanente.
- Maintien du pluralisme: il n'est pas envisagé de supprimer l'enseignement libre.

Rapatriés

- Ouvrir le droit à l'indemnisation à tous ceux qui ont été spolliés, quelle que soit la date de la spoliation.
- Déclarer l'amnistie générale.

La France dans le monde

- Une France forte, dans une Europe indépendante.
- Faire de la France un pays libre et respecté.
- Définition claire de la portée du contenu de l'Alliance Atlantique.
- Développement des relations internationales pour la sauvegarde de la paix, le désarmement et la sécurité collective.

La Majorité de la France avec les socialistes

Accordez votre confiance aux candidats du rassemblement

Jean-Jacques LEONETTI

Marie-Arlette CARLOTTI

REPUBLIQUE FRANÇAISE - LIBERTE - EGALITE - FRATERNITE

ELECTIONS LEGISLATIVES DU 21 JUIN 1981

7e CIRCONSCRIPTION

CANDIDAT SOCIALISTE POUR LA MAJORITE DE LA FRANCE

Jean-Jacques LEONETTI

Candidat
Cadre
Rapporteur Général du Budget

Marie-Arlette CARLOTTI

Suppléante
Comptable

43 ans, marié, 1 enfant.
Cadre de la Sécurité sociale.
Conseiller municipal délégué de Marseille.
Conseiller général du 4e canton des Bouches-du-Rhône.
Rapporteur général du Budget des Bouches-du-Rhône.
Après de brillantes études secondaires au Lycée Saint-Charles à Marseille, Jean-Jacques LEONETTI remplit ses obligations militaires en Algérie pendant 28 mois. Reprenant la vie civile il rentre à la Caisse Primaire d'Assurance Maladie et milite dans le syndicalisme ouvrier et les Jeunesses Socialistes.
Responsable politique du PARTI SOCIALISTE, il est élu Conseiller Municipal une première fois en 1971 dans le 2e secteur de Marseille. Homme de terrain, il se met aussitôt à la disposition des habitants dont il est l'élu. Son honnêteté politique et sa puissance de travail se voient récompensées par la grande victoire personnelle qu'il remporte en étant élu Conseiller Général du 4e Canton des Bouches-du-Rhône en 1976. En 1979, au sein de l'Assemblée départementale, il est nommé Rapporteur général du Budget.
EN 1977, il est Conseiller municipal au 2e Secteur de Marseille et se voit confier la délégation à l'Etat Civil et aux mairies annexes.
L'origine corse de Jean-Jacques LEONETTI a fortement sculpté son caractère. Il a la générosité, la rigueur, le sens de l'honneur et de la parole donnée, l'âpreté au combat et l'endurance des natifs de cette île.

Je veux avant toute chose, remercier chaleureusement les 9.639 électrices et électeurs qui, dès le premier tour, ont témoigné à Marie-Arlette Carlotti et à moi-même une confiance sans réserve.

Le succès de la Gauche et tout particulièrement du Parti socialiste, a amplifié le vote présidentiel du 10 mai et apporté une massive approbation à l'action déjà engagée par François Mitterrand et son gouvernement.

Le chantage à la peur n'a pas eu le succès qu'avait espéré la Droite. Les Françaises et les Français n'ont pas été dupes.

Or, la victoire n'est pas encore acquise. Rien n'est gagné. Il reste à transformer le succès en victoire, à donner à la France la majorité parlementaire qui mettra en œuvre la politique définie par le président de la République.

Pour cette tâche exaltante, unissons-nous au-delà des diversités de nos opinions. On ne peut vivre éternellement en divisant.

Candidat du rassemblement, je vous demande de m'aider dans l'intérêt de la France et des Français.

Le Gouvernement de Pierre Mauroy a déjà pris des mesures qui changent la vie des Français :

- Augmentation du SMIC : + 10 %
- Accroissement de l'ALLOCATION LOGEMENT : + 25 %
- Augmentation du MINIMUM VIEILLESSE : + 20 %
- ALLOCATION HANDICAPES-ADULTES : + 20 %
- SUPPRESSION DU TICKET MODERATEUR de la Sécurité Sociale
- Construction de 50.000 LOGEMENTS SOCIAUX SUPPLEMENTAIRES
- Création de plus de 54.000 EMPLOIS DANS LES SERVICES PUBLICS directement UTILES A LA POPULATION (infirmières et aides-soignantes, aides-ménagères, PTT, Education nationale...)
- Majoration de toutes les PENSIONS DE GUERRE ET RETRAITE DU COMBATTANT : + 5 %.
- SUPPRESSION DE LA VIGNETTE MOTO.
- 2,6 MILLIARDS DE FRANCS AFIN DE SOUTENIR LES INVESTISSEMENTS DES ENTREPRISES

MESURES EN FAVEUR DES AGRICULTEURS, EN PARTICULIER POUR L'INSTALLATION DES JEUNES (DOTATION RELEVEE DE 20 % EN JUILLET ET DOUBLEE AVANT FIN 1982, MAJORATION DE L'ENVELOPPE DES PRETS DU CREDIT AGRICOLE).

POUR FINANCER CES PREMIERES MESURES, LES RECETTES PROVIENDRONT DE LA TAXATION DES PROFITS EXCEPTIONNELS DES BANQUES ET DES COMPAGNIES PETROLIERES, DE L'IMPOSITION DES CONTRIBUABLES LES PLUS FORTUNES, CEUX DONT L'IMPOT SUR LE REVENU A EXCEDE 80.000 F EN 1980, ENFIN DE LA TAXATION DE PRODUITS DE LUXE ET DES FRAIS GENERAUX DES SOCIETES

SOIT 6,8 MILLIARDS DE RECETTES

AFIN DE PERMETTRE A FRANÇOIS MITTERRAND DE POURSUIVRE SON ACTION ET DE REALISER COMPLETEMENT LES GRANDES REFORMES QUE TOUS LES FRANÇAIS ATTENDENT.

POUR UNE FRANCE FORTE ET TRANQUILLE, UNE JEUNESSE RESPONSABLE

LES CANDIDATS SOCIALISTES POUR LA MAJORITE DE LA FRANCE

Jean-Jacques LEONETTI

Marie-Arlette CARLOTTI

Imp. d'Endoume, Marseille

REPUBLIQUE FRANÇAISE - LIBERTE - EGALITE - FRATERNITE

ELECTIONS LEGISLATIVES DES 14 ET 21 JUIN 1981

8e CIRCONSCRIPTION

Majorité de la France - PARTI SOCIALISTE

Marius MASSE

Candidat
Ingénieur
Conseiller Général
Secrétaire Fédéral Adjoint

Jean-Luc VIGNE

Suppléant
Cadre Commercial PTT

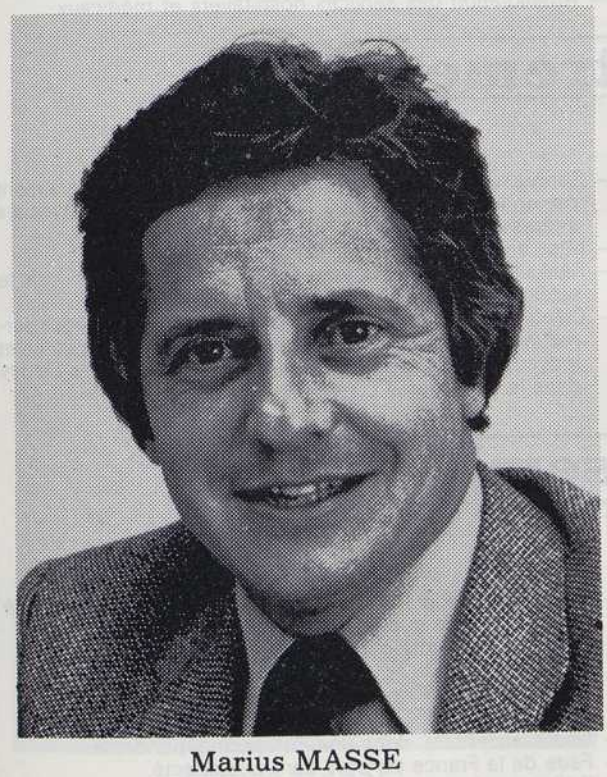

Marius MASSE

François MITTERRAND est aujourd'hui Président de la République.

Il anime une nouvelle majorité qui exprime une volonté de changement à la tête de laquelle les Socialistes se placent résolument.

Ces derniers ont donc besoin de vous pour concrétiser l'immense espoir qui s'est levé dans le pays.

A défaut de défendre le septennat passé, qui est caractérisé par un bilan économique désastreux, l'ex-majorité vous accable, une fois de plus, de grossiers mensonges en agitant l'épouvantail de la peur.

Les incendiaires crient "au feu"
Ne vous laissez pas abuser par ces manœuvres purement électorales.

Les premières mesures sociales prises par le Gouvernement prouvent que les promesses faites pendant la campagne électorale seront tenues.

Dans la 8e Circonscription, l'espoir a un nom : Marius MASSE, candidat du Parti Socialiste.

A 40 ans, il est un de ces jeunes socialistes que la France vient de découvrir autour de François MITTERRAND, sympathique, compétent, efficace et disponible.

Maintenant, le voici candidat aux législatives dans une circonscription dont il connaît tous les recoins, tous les problèmes et, on pourrait presque dire, tous les habitants.

Conseiller Général depuis 1973, Conseiller Municipal suppléant, il a su apporter des solutions efficaces aux multiples problèmes des habitants de la circonscription :

- Pour l'emploi, en exigeant la création de la 5e centrale thermique ;
- Pour une politique active de l'habitat social en tant que président du Comité Cadre de vie des quartiers nord-est de Marseille ;
- Pour plus de solidarité, de justice sociale, en développant les équipements socio-culturels, sportifs, au niveau de chaque quartier (l'U.A.S. de Beaumont est un bon modèle).

Son programme concrétise et complète les grandes décisions déjà prises par le Gouvernement. Pour une fois — il faudra s'y habituer — les promesses, toutes les promesses, seront tenues.

Ce que proposent les socialistes

Vivre mieux

Mesures sociales

- Revalorisation du SMIC.
- Réduction progressive du travail à 35 heures par semaine.
- Possibilité d'opter pour la retraite à 60 ans à son taux maximum.
- Augmentation de 50 pour cent des Allocations familiales.
- Encouragement de l'épargne, le taux d'intérêt du Livret « A » (par famille) indexé sur les prix.

Personnes âgées

- Augmentation immédiate du minimum vieillesse de 1.400 F à 1.700 F par mois, pour le porter par la suite, progressivement, jusqu'à 80 pour cent du SMIC.
- Suppression de la cotisation sociale sur les retraites.
- Etendre toutes les mesures contribuant à la sécurité des personnes du troisième âge (téléphone, service médical...).
- Extension des aides ménagères à domicile, aménagement des loisirs.

Logement

- Promouvoir une politique de l'habitat social...
- Lancement immédiat d'une tranche de 50.000 logements sociaux.
- Augmentation de l'Allocation-Logement.

Jeunes

- Aide au premier emploi.
- Mise en œuvre des dispositions législatives réglementaires, financières et pédagogiques pour réaliser une meilleure insertion des jeunes de 16 à 21 ans dans la vie professionnelle.
- Suppression de la vignette moto.

Femmes

- Améliorer la vie professionnelle des femmes en leur assurant une réelle égalité de salaire et de traitement avec les hommes.
- Aider les femmes seules.
- Création de 300.000 places de crèches collectives ou à domicile.

Santé

- Développement de la prévention.
- Tiers-payant généralisé à terme.
- Respect de la médecine libérale.
- Amélioration des services hospitaliers et médicaux.

Vivre autrement

Emploi

- Création de 150.000 emplois dans les Services publics et sociaux.
- Création de 60.000 autres emplois dans le secteur associatif.

Cadres

- Participation effective des cadres et reconnaissance de leur rôle au sein des organismes représentatifs de l'ensemble des salariés.

Commerçants et artisans

- Suppression de la Taxe professionnelle et remplacement par un impôt plus juste à étudier en concertation avec les intéressés.
- Mise en place d'une véritable protection sociale.
- Réalisation d'un abattement de 20 pour cent sur le salaire fiscal.
- Création de banques régionales d'investissement pour permettre aux petites et moyennes entreprises, aux petites et moyennes industries et aux artisans d'obtenir des crédits dans les meilleures conditions.

Vivre ensemble

Economie

- Nationalisation de onze grands groupes industriels et du crédit.
- Respect de l'économie de marché.
- Promouvoir une nouvelle politique de l'énergie.

Enseignement

- Un enseignement qui donne des chances à chacun et qui débouche sur l'emploi.
- Droit à la formation permanente.
- Maintien du pluralisme: il n'est pas envisagé de supprimer l'enseignement libre.

Rapatriés

- Ouvrir le droit à l'indemnisation à tous ceux qui ont été spolliés, quelle que soit la date de la spoliation.
- Déclarer l'amnistie générale.

La France dans le monde

- Une France forte, dans une Europe indépendante.
- Faire de la France un pays libre et respecté.
- Définition claire de la portée du contenu de l'Alliance Atlantique.
- Développement des relations internationales pour la sauvegarde de la paix, le désarmement et la sécurité collective.

La Majorité de la France avec les socialistes
Accordez votre confiance aux candidats du rassemblement
Marius MASSE
Jean-Luc VIGNE

imprimerie d'endoume marseille

REPUBLIQUE FRANÇAISE - LIBERTE - EGALITE - FRATERNITE

ELECTIONS LEGISLATIVES DU 21 JUIN 1981

8e CIRCONSCRIPTION

CANDIDAT SOCIALISTE POUR LA MAJORITE DE LA FRANCE

Marius MASSE

Candidat
Ingénieur
Conseiller Général
Secrétaire Fédéral Adjoint

Jean-Luc VIGNE

Suppléant
Cadre Commercial PTT

Marius MASSE

Je veux avant toute chose remercier chaleureusement les 27.689 électrices et électeurs qui, dès le premier tour, m'ont témoigné, ainsi qu'à Jean-Luc Vigne, une confiance sans réserve en me plaçant en tête de tous les candidats, avec près de 38 % des suffrages.

Le succès obtenu dans notre circonscription est à l'image de celui enregistré dans tout le pays.

Le succès de la Gauche, et tout particulièrement du Parti socialiste, a amplifié avec logique et bon sens le vote présidentiel du 10 mai et apporté une massive approbation à l'action déjà résolument engagée par François Mitterrand et par son gouvernement.

Les Françaises et les Français n'ont pas été dupes des rumeurs alarmistes et mensongères de nos adversaires.

Le pays est resté et demeure calme.

Non seulement les libertés n'ont pas été altérées, mais elles ont été, au contraire, élargies et confortées.

Les engagements pris pendant la campagne électorale présidentielle ont été tenus et c'est dans un cadre de progrès social que se sont inscrites les premières décisions gouvernementales. Le franc a été défendu, la relance de l'économie amorcée, malgré l'attitude anti-nationale de certaines forces, qui font passer leurs préoccupations financières avant l'intérêt du pays.

Il faut maintenant aller plus loin.

Or, la victoire n'est pas encore acquise. Rien n'est gagné. Il reste à transformer le succès en victoire, à donner à la France la majorité parlementaire qui mettra en œuvre la politique définie par le président de la République.

Pour cette tâche exaltante, unissons-nous par-delà la diversité de nos opinions. On ne peut pas vivre en divisant, en opposant.

Pour donner force de loi à l'espérance, candidat du rassemblement je vous demande de m'aider dans l'intérêt de la France et des Français.

Marius MASSE.

Le Gouvernement de Pierre Mauroy a déjà pris des mesures qui changent la vie des Français :

- Augmentation du SMIC : + 10 %
- Accroissement de l'ALLOCATION LOGEMENT : + 25 %
- Augmentation du MINIMUM VIEILLESSE : + 20 %
- ALLOCATION HANDICAPES-ADULTES : + 20 %
- SUPPRESSION DU TICKET MODERATEUR de la Sécurité Sociale
- Construction de 50.000 LOGEMENTS SOCIAUX SUPPLEMENTAIRES
- Création de plus de 54.000 EMPLOIS DANS LES SERVICES PUBLICS directement UTILES A LA POPULATION (infirmières et aides-soignantes, aides-ménagères, PTT, Education nationale...)
- Majoration de toutes les PENSIONS DE GUERRE ET RETRAITE DU COMBATTANT : + 5 %.
- SUPPRESSION DE LA VIGNETTE MOTO.
- 2,6 MILLIARDS DE FRANCS AFIN DE SOUTENIR LES INVESTISSEMENTS DES ENTREPRISES

MESURES EN FAVEUR DES AGRICULTEURS, EN PARTICULIER POUR L'INSTALLATION DES JEUNES (DOTATION RELEVEE DE 20 % EN JUILLET ET DOUBLEE AVANT FIN 1982, MAJORATION DE L'ENVELOPPE DES PRETS DU CREDIT AGRICOLE).

POUR FINANCER CES PREMIERES MESURES, LES RECETTES PROVIENDRONT DE LA TAXATION DES PROFITS EXCEPTIONNELS DES BANQUES ET DES COMPAGNIES PETROLIERES, DE L'IMPOSITION DES CONTRIBUABLES LES PLUS FORTUNES, CEUX DONT L'IMPOT SUR LE REVENU A EXCEDE 80.000 F EN 1980, ENFIN DE LA TAXATION DE PRODUITS DE LUXE ET DES FRAIS GENERAUX DES SOCIETES

SOIT 6,8 MILLIARDS DE RECETTES

AFIN DE PERMETTRE A FRANÇOIS MITTERRAND DE POURSUIVRE SON ACTION ET DE REALISER COMPLETEMENT LES GRANDES REFORMES QUE TOUS LES FRANÇAIS ATTENDENT.

POUR UNE FRANCE FORTE ET TRANQUILLE, UNE JEUNESSE RESPONSABLE

LES CANDIDATS SOCIALISTES POUR LA MAJORITE DE LA FRANCE

Marius MASSE

Jean-Luc VIGNE

REPUBLIQUE FRANÇAISE - LIBERTE - EGALITE - FRATERNITE

ELECTIONS LEGISLATIVES DES 14 ET 21 JUIN 1981

9e Circonscription des Bouches-du-Rhône

Majorité de la France - PARTI SOCIALISTE

Louis PHILIBERT

Maire du Puy-Sainte-Réparade
Président du Conseil Général
Chevalier de la Légion d'Honneur
Croix de Guerre, Médaille de la Résistance
Député sortant

Candidat suppléant

Pierre GABERT

Professeur à l'Université

LOUIS PHILIBERT est né le 12 juillet 1912 à PERTUIS (Vaucluse). Ouvrier agricole de 1924 à 1929, il est ensuite conducteur d'engins de travaux publics.
Mobilisé en 1939, Louis PHILIBERT entre dans la Résistance, ce qui lui vaudra la Croix de Guerre, la Médaille de la Résistance, la Légion d'Honneur et de nombreuses décorations étrangères.
Conseiller municipal de 1947 à 1953, maire du Puy-Sainte-Réparade depuis 1953, Louis PHILIBERT est élu conseiller général de Peyrolles en 1955, puis député de la IXe Circonscription en 1962.
Il préside le Conseil général des Bouches-du-Rhône depuis 1967.
Louis PHILIBERT est également président de la Société Provençale d'Equipement et président du Conseil d'administration de l'hôpital psychiatrique d'Aix-en-Provence.

PIERRE GABERT est né à la MOTTE-D'AIGUES il y a 53 ans, de parents instituteurs. Il a fait ses études supérieures à la Faculté des Lettres d'Aix.
Agrégé, il devient ensuite assistant à la Sorbonne, puis Docteur d'Etat. Il est élu en 1961 professeur à l'Université d'Aix et enseigne également à l'Institut d'Etudes Politiques.
Pierre GABERT est vice-président de l'Université d'Aix-Marseille. Il est officier des Palmes académiques.
Marié, père de 2 enfants, Pierre GABERT s'est engagé très tôt dans la Résistance.
Il a été adjoint à la mairie d'Aix jusqu'en 1979, chargé de l'Urbanisme.

François MITTERRAND est aujourd'hui Président de la République.
Il anime une nouvelle majorité, qui exprime une volonté de changement, à la tête de laquelle les Socialistes se placent résolument.
Ces derniers ont donc besoin de vous pour concrétiser l'immense espoir qui s'est levé dans le pays.
A défaut de défendre le septennat passé, qui est caractérisé par un bilan économique désastreux, l'ex-majorité vous accable une fois de plus de grossiers mensonges en agitant l'épouvantail de la peur.
Les incendiaires crient "au feu".
Ne vous laissez pas abuser par ces manœuvres purement électorales.
LES PREMIERES MESURES SOCIALES PRISES PAR LE GOUVERNEMENT PROUVENT QUE LES PROMESSES FAITES PAR LES SOCIALISTES SERONT TENUES.
Aujourd'hui, je viens donc vous demander de me renouveler votre confiance dans cette circonscription du Pays d'Aix.
A tous les postes de responsabilité que j'occupe, Député ou Président du conseil Général, j'ai œuvré pour la défense de vos intérêts.
Si vous le voulez bien, je continuerai à le faire.
Les villes et les villages du Pays d'AIX ont bénéficié d'un développement harmonieux.
L'action des Socialistes y a beaucoup contribué.
Elle y contribuera encore.
Les priorités que nous nous sommes fixées sont celles du Parti Socialiste et plus particulièrement pour le Pays d'Aix :
— la défense de notre agriculture,
— l'allègement des charges que supportent les commerçants et les artisans,
— la préservation de notre cadre de vie,
— la création d'emplois dans le secteur public et celui des P.M.E.
Pour m'aider dans ma tâche et mon action, je continue à faire équipe avec mon suppléant et ami PIERRE GABERT, professeur à l'Université d'Aix, dont la compétence est respectée de tous.
Sa fidélité au socialisme, l'absence de sectarisme qui caractérise ses positions le désignaient tout naturellement pour poursuivre avec moi l'œuvre entreprise.
Il nous faut ensemble concrétiser la victoire du 10 mai en donnant au Président de la République une large majorité à l'Assemblée nationale.
Ensemble nous gagnerons.

Ce que proposent les socialistes

Vivre mieux

Mesures sociales

- Revalorisation du SMIC.
- Réduction progressive du travail à 35 heures par semaine.
- Possibilité d'opter pour la retraite à 60 ans à son taux maximum.
- Augmentation de 50 pour cent des Allocations familiales.
- Encouragement de l'épargne, le taux d'intérêt du Livret « A » (par famille) indexé sur les prix.

Personnes âgées

- Augmentation immédiate du minimum vieillesse de 1.400 F à 1.700 F par mois, pour le porter par la suite, progressivement, jusqu'à 80 pour cent du SMIC.
- Suppression de la cotisation sociale sur les retraites.
- Etendre toutes les mesures contribuant à la sécurité des personnes du troisième âge (téléphone, service médical...).
- Extension des aides ménagères à domicile, aménagement des loisirs.

Logement

- Promouvoir une politique de l'habitat social...
- Lancement immédiat d'une tranche de 50.000 logements sociaux.
- Augmentation de l'Allocation-Logement.

Jeunes

- Aide au premier emploi.
- Mise en œuvre des dispositions législatives réglementaires, financières et pédagogiques pour réaliser une meilleure insertion des jeunes de 16 à 21 ans dans la vie professionnelle.
- Suppression de la vignette moto.

Femmes

- Améliorer la vie professionnelle des femmes en leur assurant une réelle égalité de salaire et de traitement avec les hommes.
- Aider les femmes seules.
- Création de 300.000 places de crèches collectives ou à domicile.

Santé

- Développement de la prévention.
- Tiers-payant généralisé à terme.
- Respect de la médecine libérale.
- Amélioration des services hospitaliers et médicaux.

Vivre autrement

Emploi

- Création de 150.000 emplois dans les Services publics et sociaux.
- Création de 60.000 autres emplois dans le secteur associatif.

Cadres

- Participation effective des cadres et reconnaissance de leur rôle au sein des organismes représentatifs de l'ensemble des salariés.

Commerçants et artisans

- Suppression de la Taxe professionnelle et remplacement par un impôt plus juste à étudier en concertation avec les intéressés.
- Mise en place d'une véritable protection sociale.
- Réalisation d'un abattement de 20 pour cent sur le salaire fiscal.
- Création de banques régionales d'investissement pour permettre aux petites et moyennes entreprises, aux petites et moyennes industries et aux artisans d'obtenir des crédits dans les meilleures conditions.

Vivre ensemble

Economie

- Nationalisation de onze grands groupes industriels et du crédit.
- Respect de l'économie de marché.
- Promouvoir une nouvelle politique de l'énergie.

Enseignement

- Un enseignement qui donne des chances à chacun et qui débouche sur l'emploi.
- Droit à la formation permanente.
- Maintien du pluralisme: il n'est pas envisagé de supprimer l'enseignement libre.

Rapatriés

- Ouvrir le droit à l'indemnisation à tous ceux qui ont été spolliés, quelle que soit la date de la spoliation.
- Déclarer l'amnistie générale.

La France dans le monde

- Une France forte, dans une Europe indépendante.
- Faire de la France un pays libre et respecté.
- Définition claire de la portée du contenu de l'Alliance Atlantique.
- Développement des relations internationales pour la sauvegarde de la paix, le désarmement et la sécurité collective.

La Majorité de la France avec les socialistes
Accordez votre confiance aux candidats du rassemblement
Louis PHILIBERT
Pierre GABERT

REPUBLIQUE FRANCAISE - LIBERTE - EGALITE - FRATERNITE

ELECTIONS LEGISLATIVES DU 21 JUIN 1981

9e Circonscription des Bouches-du-Rhône

CANDIDAT SOCIALISTE POUR LA MAJORITE DE LA FRANCE

Louis PHILIBERT

Maire du Puy-Sainte-Réparade
Président du Conseil Général
Chevalier de la Légion d'Honneur
Croix de Guerre, Médaille de la Résistance
Député sortant

Pierre GABERT

Professeur à l'Université
Candidat suppléant

LOUIS PHILIBERT est né le 12 juillet 1912 à PERTUIS (Vaucluse). Ouvrier agricole de 1924 à 1929, il est ensuite conducteur d'engins de travaux publics.
Mobilisé en 1939, Louis PHILIBERT entre dans la Résistance, ce qui lui vaudra la Croix de Guerre, la Médaille de la Résistance, la Légion d'Honneur et de nombreuses décorations étrangères.
Conseiller municipal de 1947 à 1953, maire du Puy-Sainte-Réparade depuis 1953, Louis PHILIBERT est élu conseiller général de Peyrolles en 1955, puis député de la IXe Circonscription en 1962.
Il préside le Conseil général des Bouches-du-Rhône depuis 1967.
Louis PHILIBERT est également président de la Société Provençale d'Equipement et président du Conseil d'administration de l'hôpital psychiatrique d'Aix-en-Provence.

PIERRE GABERT est né à la MOTTE-D'AIGUES il y a 53 ans, de parents instituteurs. Il a fait ses études supérieures à la Faculté des Lettres d'Aix.
Agrégé, il devient ensuite assistant à la Sorbonne, puis Docteur d'Etat. Il est élu en 1961 professeur à l'Université d'Aix et enseigne également à l'Institut d'Etudes Politiques.
Pierre GABERT est vice-président de l'Université d'Aix-Marseille. Il est officier des Palmes académiques.
Marié, père de 2 enfants, Pierre GABERT s'est engagé très tôt dans la Résistance.
Il a été adjoint à la mairie d'Aix jusqu'en 1979, chargé de l'Urbanisme.

Je veux avant toute chose remercier chaleureusement les 37.492 électrices et électeurs qui, dès le premier tour, m'ont témoigné, ainsi qu'à Pierre Gabert, une confiance sans réserve en me plaçant en tête de tous les candidats, avec près de 43 % des suffrages.

Le succès de la Gauche, et tout particulièrement du Parti socialiste, a amplifié avec logique et bon sens le vote présidentiel du 10 mai et apporté une massive approbation à l'action déjà résolument engagée par François Mitterrand et par son gouvernement.

Les Françaises et les Français n'ont pas été dupes des rumeurs alarmistes et mensongères de nos adversaires.

Le pays est resté et demeure calme.

Non seulement les libertés n'ont pas été altérées, mais elles ont été, au contraire, élargies et confortées.

Il faut maintenant aller plus loin.

Rien n'est gagné. Il reste à transformer le succès en victoire, à donner à la France la majorité parlementaire qui mettra en œuvre la politique définie par le président de la République.

Pour cette tâche exaltante, unissons-nous par-delà la diversité de nos opinions. On ne peut pas vivre continuellement en divisant.

Pour donner force de loi à l'espérance, candidat du rassemblement je vous demande de m'aider dans l'intérêt de la France et des Français.

Louis PHILIBERT.

Le Gouvernement de Pierre **Mauroy** a déjà pris des mesures qui changent la vie des Français :

- Augmentation du SMIC : + 10 %
- Accroissement de l'ALLOCATION LOGEMENT : + 25 %
- Augmentation du MINIMUM VIEILLESSE : + 20 %
- ALLOCATION HANDICAPES-ADULTES : + 20 %
- SUPPRESSION DU TICKET MODERATEUR de la Sécurité Sociale
- Construction de 50.000 LOGEMENTS SOCIAUX SUPPLEMENTAIRES
- Création de plus de 54.000 EMPLOIS DANS LES SERVICES PUBLICS directement UTILES A LA POPULATION (infirmières et aides-soignantes, aides-ménagères, PTT, Education nationale...)
- Majoration de toutes les PENSIONS DE GUERRE ET RETRAITE DU COMBATTANT : + 5 %.
- SUPPRESSION DE LA VIGNETTE MOTO.
- 2,6 MILLIARDS DE FRANCS AFIN DE SOUTENIR LES INVESTISSEMENTS DES ENTREPRISES

MESURES EN FAVEUR DES AGRICULTEURS, EN PARTICULIER POUR L'INSTALLATION DES JEUNES (DOTATION RELEVEE DE 20 % EN JUILLET ET DOUBLEE AVANT FIN 1982, MAJORATION DE L'ENVELOPPE DES PRETS DU CREDIT AGRICOLE).

POUR FINANCER CES PREMIERES MESURES, LES RECETTES PROVIENDRONT DE LA TAXATION DES PROFITS EXCEPTIONNELS DES BANQUES ET DES COMPAGNIES PETROLIERES, DE L'IMPOSITION DES CONTRIBUABLES LES PLUS FORTUNES, CEUX DONT L'IMPOT SUR LE REVENU A EXCEDE 80.000 F EN 1980, ENFIN DE LA TAXATION DE PRODUITS DE LUXE ET DES FRAIS GENERAUX DES SOCIETES

SOIT 6,8 MILLIARDS DE RECETTES

AFIN DE PERMETTRE A FRANÇOIS MITTERRAND DE POURSUIVRE SON ACTION ET DE REALISER COMPLETEMENT LES GRANDES REFORMES QUE TOUS LES FRANÇAIS ATTENDENT.

POUR UNE FRANCE FORTE ET TRANQUILLE, UNE JEUNESSE RESPONSABLE

LES CANDIDATS SOCIALISTES POUR LA MAJORITE DE LA FRANCE

Louis PHILIBERT

Pierre GABERT

10e CIRCONSCRIPTION

René RIEUBON

DÉPUTÉ SORTANT

Ajusteur

Remplaçante éventuelle :

Monique DOMERGUE

Enseignante

Adjoint au Maire de Berre - Enseignante

Candidats d'Union pour la Majorité de Gauche

présentés par le PARTI COMMUNISTE FRANÇAIS

Aux Électrices et Électeurs de la 10e circonscription,

Le 10 MAI dernier, la France a pris un nouveau rendez-vous avec l'histoire.

La victoire de toute la Gauche, avec l'élection de François MITTERRAND à la présidence de la République, doit assurer à notre pays un véritable tournant politique économique et social.

Avec les 4.500.000 Électrices et Électeurs qui se sont prononcés au 1er tour sur le nom de leur candidat : Georges MARCHAIS, les Communistes ont pris une part décisive à cette victoire.

Sans eux, Valéry GISCARD D'ESTAING, la Droite et le C.N.P.F., dont la gestion sans partage des affaires nationales a été désastreuse pour le peuple français, n'auraient jamais été battus.

Nous avons, en ce soir du 10 MAI, franchi une très grande étape. Il faut confirmer maintenant, sans appel, la défaite incontestée du régime défunt. Il faut maintenant réussir ce véritable changement auquel aspire, depuis des années la très grande majorité des Françaises et des Français.

Pour notre part, nous y sommes absolument résolus et agirons sans relâche pour qu'il en soit ainsi.

En clair, il faut maintenant élire une majorité de Gauche à l'Assemblée Nationale, avec une présence importante et suffisante de députés communistes, et mettre en place un gouvernement dans lequel se retrouveront toutes les forces ayant contribué à la victoire.

S'appuyant sur cette solide majorité de toute la Gauche, le futur gouvernement, ainsi formé, aura à mettre en place toutes les dispositions nécessaires permettant une transformation radicale à terme raisonnable, de la vie des Français.

En premier lieu, prendre les mesures pour aller très vite vers le plein emploi ; organiser la justice sociale ; améliorer la vie des familles ; relancer notre économie par des dispositions concrètes et démocratiques. Il faut aussi parvenir, de toute urgence, à la solution des problèmes scolaires et universitaires ; garantir la santé de chacun et en premier lieu abroger les lois scélérates sur la Sécurité Sociale ; mettre en place une nouvelle politique hospitalière.

Compléter ces mesures par une politique de construction de logements correspondant aux normes du confort et de la qualité de la vie, est aussi indispensable.

La France devra renouer avec ses traditions démocratiques ; assurer d'abord sa propre indépendance nationale et participer, en même temps, à l'établissement de la paix dans le monde. Elle doit jouer un grand rôle pour une politique de paix et de désarmement, ainsi que pour le développement de l'amitié et de la solidarité entre les peuples.

Pour atteindre ces buts, pour la réussite du changement, il faut mobiliser toutes les énergies.

Au service des intérêts communs, dans un esprit positif et constructif, votre député assumera toutes ses responsabilités. Ce sont ces principes que je n'ai jamais cessé de mettre en pratique au cours des cinq derniers mandats que vous aviez bien voulu me confier depuis 1962.

Aujourd'hui, si vous me renouvelez votre confiance, ainsi que je vous le demande, la tâche sera moins âpre, moins difficile au sein de la nouvelle majorité présidentielle ; nous pourrons ensemble réaliser de grandes choses.

Le 14 JUIN prochain, je vous demande donc de confirmer votre vote de MARS 1978, pour réélire le Député de Gauche sortant ; vous prolongerez ainsi la victoire du 10 MAI dernier.

Communistes et Socialistes n'ont pas à gagner les uns sur les autres, ensemble ils doivent gagner sur la Droite.

C'est à cela que je m'engage loyalement avec vous, pour aller sur le bon chemin, celui de la victoire et de l'ancrage de la nouvelle majorité. Avec vous, pour le changement, pour l'intérêt de la France, pour la défense de notre région et de la 10e circonscription, dans tous les domaines.

Vive la République. Vive la France. Vive la 10e circonscription.

René RIEUBON
Député Sortant de la 10e circonscription
Maire de Port-de-Bouc

Vu les Candidats Imp. Socédim

10e CIRCONSCRIPTION

René RIEUBON

DÉPUTÉ SORTANT

Remplaçante éventuelle :

Monique DOMERGUE

Candidats d'Union de la Nouvelle Majorité présidentielle

Electrices, électeurs de la 10e circonscription,

Au premier tour des élections législatives avec 46.357 suffrages, vous m'avez placé en tête des partis et formations de la nouvelle majorité présidentielle, devançant le candidat de la droite de près de 13.400 voix.

Je tiens à vous remercier pour cette confiance que vous avez tenu à me renouveler.

Ainsi vous m'avez désigné comme le candidat d'union de la nouvelle majorité présidentielle afin de confirmer et d'amplifier la défaite de la droite.

L'appel commun du Parti socialiste et du Parti communiste français pour un désistement réciproque en faveur des candidats de gauche placés en tête par le suffrage universel, aura pour résultat dans les 1re, 2e, 3e, 5e, 7e, 8e et 9e circonscriptions des Bouches-du-Rhône de faire des candidats socialistes, les candidats de la nouvelle majorité présidentielle.

Ici, dans la 10e circonscription, je deviens le candidat de la nouvelle majorité présidentielle avec le désistement de la candidate socialiste Annie Nougarède en ma faveur.

J'appelle les 35.929 électrices et électeurs qui s'étaient portés sur son nom, les abstentionnistes du 1er tour à reporter massivement leurs suffrages sur ma candidature afin de réaliser, le 21 juin, la victoire d'une large majorité de gauche qui permettra de poursuivre et de développer la politique nouvelle que les Françaises et les Français ont choisie en élisant François Mitterrand.

Candidat d'union de la nouvelle majorité présidentielle pour réaliser le changement auquel vous aspirez, je représente plus de 70 % des électrices et des électeurs.

Quelles que soient vos opinions politiques, philosophiques ou religieuses, quelle qu'ait pu être votre façon de voter dans le passé, je suis persuadé que vous voulez bâtir une vie meilleure.

Je compte sur vous pour que vous participiez avec nous, au changement tant attendu.

En me faisant confiance, dimanche 21 juin, je serai à l'Assemblée nationale le porteur de vos espérances pour que réussisse le changement.

Vous pouvez être assurés de ma loyauté comme de mon dévouement.

Vu les Candidats

René RIEUBON

Imp. Socédi.

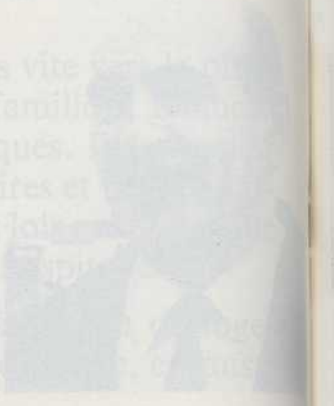

11e CIRCONSCRIPTION

Vincent PORELLI

DÉPUTÉ SORTANT

Professeur de Collège

Remplaçant éventuel :

Marcel GINOUX

Viticulteur

Candidats d'Union pour la Majorité de Gauche

présentés par le PARTI COMMUNISTE FRANÇAIS

Madame, Mademoiselle, Monsieur,

Avec la défaite de Valéry GISCARD D'ESTAING et l'élection de François MITTERRAND comme Président de la République, un premier pas important a été franchi dans la voie du changement.

En tant que député de la 11e circonscription, j'ai participé à la bataille des présidentielles avec comme objectif de battre Valéry GISCARD D'ESTAING, d'ouvrir la porte au changement.

Au lendemain du premier tour, avec l'ensemble des élus et des militants communistes, j'ai appelé à voter pour François MITTERRAND. Avec tous ceux qui y ont contribué par leur vote, je me réjouis de ce succès.

Aujourd'hui, après avoir salué et fêté cet important succès, je n'ai qu'un but, c'est de consacrer toutes mes forces à faire que le changement souhaité par tous réussisse.

Elu en 1973 puis en 1978 par toute la Gauche, je suis bien placé pour confirmer la défaite de la Droite et mettre en œuvre dans la nouvelle Majorité la politique nouvelle que le pays attend pour développer avec ténacité et sérieux l'action pour le plein emploi et contre le travail précaire, la justice sociale et l'amélioration de la vie des travailleurs, des travailleuses, des jeunes ; pour le développement industriel, agricole, scientifique et culturel national et la réalisation des réformes qui dégageront les moyens économiques et financiers ; pour le progrès de la démocratie à tous les niveaux et la garantie des libertés, pour l'affirmation dans le respect de ses alliances, du rôle indépendant de la France dans le monde au service de la solution des conflits, de la paix, du désarmement, de l'établissement d'un nouvel ordre économique et politique.

Depuis mon élection comme député avec mon ami Marcel GINOUX, Maire de Noves, nous avons été aux côtés de tous ceux qui luttent pour leur emploi, pour une vie plus belle, que ce soit avec les travailleurs du Golfe de Fos, du Canton d'Istres, des cheminots, des travailleurs des C.M.P., des Papeteries d'Arles, de la Cellulose du Rhône à Tarascon,

.../...

des agriculteurs victimes de la politique agricole du Marché commun, des ouvriers de DEROULEX à Barbentane, des parents d'élèves et des enseignants. Nous avons défendu l'environnement notamment avec l'Association de défense des rives du Rhône que je préside, les actions entreprises pour la défense de la Crau et du patrimoine régional. Nous avons soutenu les luttes pour le maintien des traditions et le développement de la culture régionale.

C'est pourquoi, aujourd'hui, dans la nouvelle majorité, je suis prêt à assumer toutes mes responsabilités avec la plus grande efficacité pour réussir le changement.

Aussi tout naturellement, ceux qui voudront réaffirmer et amplifier leur vote du 26 AVRIL et du 10 MAI m'accorderont leurs suffrages.

Ainsi les conditions les meilleures seront rassemblées pour réussir le changement, pour la Majorité d'Union de la Gauche et un gouvernement de toute la Gauche dans lequel Socialistes, Communistes et Démocrates œuvreront ensemble pour mettre en œuvre les solutions aux problèmes qui assaillent notre pays.

C'est ce que je souhaite de toutes mes forces, de tout mon cœur, avec vous.

Je vous remercie de la confiance que vous voudrez bien me renouveler et je vous prie de croire à l'expression de mes sentiments dévoués.

Vincent PORELLI
Maire de Port-Saint-Louis-du-Rhône
Député Sortant

Vincent PORELLI

Professeur de Collège
Maire de Port-Saint-Louis-du-Rhône
Député Sortant des Bouches-du-Rhône

Imp. Socédim

11e CIRCONSCRIPTION

Vincent PORELLI

DÉPUTÉ SORTANT

Remplaçant éventuel :

Marcel GINOUX

Maire de Noves

Candidats d'Union de la Nouvelle Majorité présidentielle

Electrices, électeurs de la 11e circonscription,

Au premier tour des élections législatives avec 26.098 suffrages, vous m'avez placé en tête des partis et formations de la nouvelle majorité présidentielle, devançant le candidat de la droite de près de 1.900 voix.

Je tiens à vous remercier pour cette confiance que vous avez tenu à me renouveler.

Ainsi vous m'avez désigné comme le candidat d'union de la nouvelle majorité présidentielle afin de confirmer et d'amplifier la défaite de la droite.

L'appel commun du Parti socialiste et du Parti communiste français pour un désistement réciproque en faveur des candidats de gauche placés en tête par le suffrage universel, aura pour résultat dans les 1re, 2e, 3e, 5e, 7e, 8e et 9e circonscriptions des Bouches-du-Rhône de faire des candidats socialistes, les candidats de la nouvelle majorité présidentielle.

Ici, dans la 11e circonscription, je deviens le candidat de la nouvelle majorité présidentielle avec le désistement du candidat socialiste Jacques Siffre en ma faveur.

J'appelle les 25.226 électrices et électeurs qui s'étaient portés sur son nom, les abstentionnistes du 1er tour à reporter massivement leurs suffrages sur ma candidature afin de réaliser, le 21 juin, la victoire d'une large majorité de gauche qui permettra de poursuivre et de développer la politique nouvelle que les Françaises et les Français ont choisie en élisant François Mitterrand.

Candidat d'union de la nouvelle majorité présidentielle pour réaliser le changement auquel vous aspirez, je représente plus de 68 % des électrices et des électeurs.

Quelles que soient vos opinions politiques, philosophiques ou religieuses, quelle qu'ait pu être votre façon de voter dans le passé, je suis persuadé que vous voulez bâtir une vie meilleure.

Je compte sur vous pour que vous participiez avec nous, au changement tant attendu.

En me faisant confiance, dimanche 21 juin, je serai à l'Assemblée nationale le porteur de vos espérances pour que réussisse le changement.

Vous pouvez être assurés de ma loyauté comme de mon dévouement.

Imp. Socédim

CALVADOS

Première circonscription :

Cantons de : Bourguébus, Caen-I, Caen-II, Caen-III, Caen-IV, Caen-V, Caen-VI, Douvres. — **M. Louis MEXANDEAU** — élu au 2e tour.

Deuxième circonscription :

Cantons de : Bretteville-sur-Laize, Falaise - Nord, Falaise-Sud, Lisieux (2e section), Livarot, Mézidon, Morteaux-Coulibœuf, Orbec, Saint-Pierre-sur-Dives. — **M. Henry DELISLE** — élu au 2e tour.

Troisième circonscription :

Cantons de : Blangy-le-Château, Cambremer, Dozulé, Honfleur, Lisieux (1re section), Pont-l'Evêque, Troarn, Trouville-sur-Mer. — **M. Michel d'ORNANO** — élu au 2e tour.

Quatrième circonscription :

Cantons de : Balleroy, Bayeux, Caumont - l'Eventé, Creully, Isigny-sur-Mer, Ryes, Tilly-sur-Seulles, Trévières. — **M. François d'HARCOURT** — élu au 1er tour.

Cinquième circonscription :

Cantons de : Aunay-sur-Odon, Bény-Bocage, Condé-sur-Noireau, Evrecy, Saint-Sever-Calvados, Thury-Harcourt, Vassy, Villers-Bocage, Vire. — **M. Olivier STIRN** — élu au 1er tour.

ÉLECTIONS LÉGISLATIVES DU 14 JUIN 1981
Ire CIRCONSCRIPTION DU CALVADOS

PARTI SOCIALISTE

Louis MEXANDEAU

est issu d'une famille nombreuse d'agriculteurs et d'enseignants d'origine normande et artésienne. Il a travaillé depuis près de 20 ans à la renaissance du Parti Socialiste en Normandie, en constante identité de vues et d'action avec François MITTERRAND. Elu à l'Assemblée Nationale en 1973, il a vu son mandat renouvelé en 1978 avec une confiance accrue. Il vient d'être appelé au nouveau Gouvernement (Ministre des P.T.T.). Agé de 49 ans, il est marié, père de 3 enfants.

Suppléante :

Eliane PROVOST

Adhérente du Mouvement Socialiste (C.I.R., puis du Parti Socialiste à partir de 1971, dans la ligne politique de François MITTERRAND), elle milite également sur le terrain associatif (Parents d'Elèves). Médecin du travail, son activité professionnelle l'a amenée à s'occuper plus particulièrement des handicapés et du reclassement des travailleurs. Agée de 49 ans, elle est mariée et mère de 6 enfants.

Héritant d'une situation difficile due en particulier à la mauvaise politique du pouvoir giscardien, le nouveau Gouvernement de la République propose au pays une série de mesures d'urgence concernant la solidarité nationale et l'emploi :

- *immédiatement, l'augmentation du S.M.I.C. et des bas salaires, avec compensation sur les charges sociales pour alléger les charges de main-d'œuvre des P.M.E., commerçants, artisans ;*
- *à partir de juillet, augmentation du minimum vieillesse et de l'allocation aux handicapés adultes qui seront portés à 1 700 F par mois (+ 20 %) ;*
- *augmentation uniforme des allocations familiales de 25 % ; augmentation de l'allocation logement : 50 % en deux fois (juillet et décembre) ;*
- *création d'emplois dans le secteur public et pour les jeunes ;*
- *préparation d'une loi-cadre permettant la retraite à 60 ans ;*
- *ouverture de négociations sur la réduction hebdomadaire du temps de travail ;*
- *mise en chantier de 50 000 logements sociaux (100 000 emplois créés).*

Ces mesures prévues dans le programme de François MITTERRAND constituent une première tranche compatible avec les possibilités économiques et financières de la nation. Elles ne peuvent aboutir qu'à condition qu'il y ait une majorité de gauche à l'Assemblée Nationale.

Madame, Mademoiselle, Monsieur,

Voici plus de huit ans que, grâce à vos suffrages, je représente à l'Assemblée Nationale la première circonscription du Calvados, celle de Caen, de l'agglomération caennaise, des cantons de Douvres et de Bourguébus. Pendant cette période difficile, dominée par le gouvernement de la droite et des privilégiés, marquée par la crise c'est-à-dire le chômage, les bas salaires, les difficultés quotidiennes je me suis efforcé de lutter pour le changement nécessaire et de répondre aux demandes de milliers d'entre vous, des associations, des organisations démocratiques.

Grâce à vous, grâce au vote de millions de Françaises et de Français les choses ont commencé de changer. Depuis le 10 mai et l'élection de François Mitterrand l'espoir est devenu une réalité.

Aujourd'hui le gouvernement dont je m'honore de faire partie vous propose un programme généreux et réaliste dans le sens de la justice sociale, de la démocratie, de l'emploi. Ce programme, pour se réaliser a besoin de vous, de votre concours, de votre confiance. C'est ce que je me permets de vous demander.

Cordialement,

Sté d'Expl. de l'Imp. R. LE BRUN - Caen

Louis MEXANDEAU

Député sortant - Ministre des P.T.T.

Suppléante :

Eliane PROVOST

Médecin du Travail

AUX ÉLECTRICES ET ÉLECTEURS DE LA 1re CIRCONSCRIPTION

Allant au-delà des prévisions les plus optimistes vous avez massivement voté dimanche dernier pour Eliane PROVOST et Louis MEXANDEAU, candidats du Parti Socialiste.

Soyez-en chaleureusement remerciés.

Bien que la décision ait manqué de peu d'être acquise au premier tour et bien que les votes pour le changement dépassent largement la majorité absolue il ne faut pas relâcher l'effort. Chacune, chacun d'entre vous doit rester vigilant car il s'agit ***dimanche 21 juin de confirmer et d'amplifier*** *le résultat du 14 juin.*

L'enjeu reste le même et il est capital : donner au Président et au Gouvernement de la République les moyens politiques de poursuivre leur action et de mettre en œuvre les changements souhaités, le 10 mai, par une majorité de Françaises et de Français.

Dimanche dernier, le pays, dans ses profondeurs, a massivement répondu à notre appel en votant pour les candidats socialistes. C'est avec la conviction que votre confiance ne se démentira pas que j'aborde le second tour qui, je le répète, est d'une ***importance capitale.***

Cordialement,

Louis MEXANDEAU

Député sortant - Ministre des P.T.T.

Nul doute que celles et ceux qui n'ont pas participé au scrutin du premier tour auront à cœur d'émettre un vote conforme à l'intérêt du pays afin que la ratification populaire soit la plus large possible.

S.E. de l'Imp. R. LE BRUN - CAEN

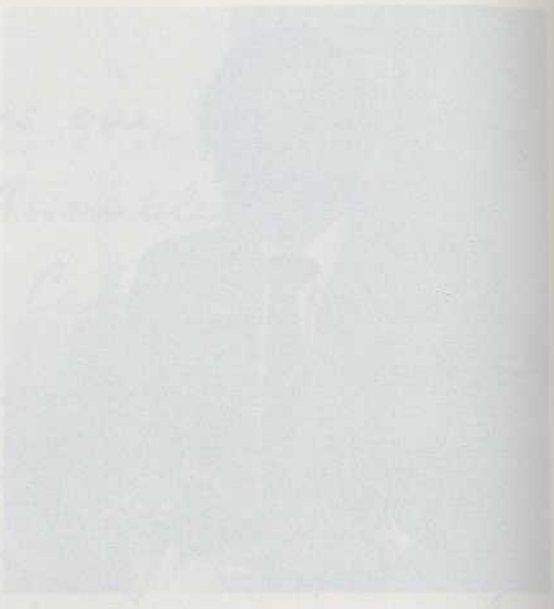

ÉLECTIONS LÉGISLATIVES DU 14 JUIN 1981

IIe CIRCONSCRIPTION DU CALVADOS

PARTI SOCIALISTE

Henry DELISLE

Issu du milieu rural, né dans la Manche et fils de commerçants, Henry DELISLE, âgé de 43 ans, est enseignant. Il est marié et père de 3 enfants. En 1966, Henry DELISLE rejoint François MITTERRAND à la Convention des Institutions Républicaines où il est élu membre du Bureau National en 1970. Entrant au nouveau Parti Socialiste en 1971, il est élu membre du Comité Directeur et Secrétaire National en 1973. Depuis 1979, il est Vice-Président National des Elus Socialistes et Républicains. Henry DELISLE est maire de Mézidon-Canon depuis 1971. Elu au Conseil Général en 1970, il assure la fonction de Vice-Président de la Commission de la Santé et des Affaires Sociales, de Vice-Président du Comité Départemental HLM et siège au Conseil Départemental de l'Enseignement Primaire ainsi qu'au Comité Départemental d'Incendie.

Suppléant :

Gilbert DEHAIS

Gilbert DEHAIS, 54 ans, est commerçant à Lisieux et ancien maire de Trois-Pierre (76). Membre de la Convention des Institutions Républicaines, Gilbert DEHAIS est au nouveau Parti Socialiste depuis sa fondation en 1971.

Héritant d'une situation difficile due en particulier à la mauvaise politique du pouvoir giscardien, le nouveau Gouvernement de la République propose au pays une série de mesures d'urgence concernant la solidarité nationale et l'emploi :

- *immédiatement, l'augmentation du S.M.I.C. et des bas salaires, avec compensation sur les charges sociales pour alléger les charges de main-d'œuvre des P.M.E., commerçants, artisans ;*
- *A PARTIR DE JUILLET : augmentation du minimum vieillesse et de l'allocation aux handicapés adultes qui seront portés à 1 700 F par mois (+ 20 %) ;*
- *doublement de la prime d'installation pour les jeunes agriculteurs ;*
- *garantie des prix ;*
- *modification de l'assiette des cotisations sociales en tenant compte des revenus réels des exploitations ;*
- *augmentation uniforme des allocations familiales de 25 % ; augmentation de l'allocation logement : 50 % en deux fois (juillet et décembre) ;*
- *préparation d'une loi-cadre permettant la retraite à 60 ans ;*
- *ouverture de négociations sur la réduction hebdomadaire du temps de travail ;*
- *mise en chantier de 50 000 logements sociaux (100 000 emplois créés).*

Ces mesures prévues dans le programme de François MITTERRAND constituent une première tranche compatible avec les possibilités économiques et financières de la nation. Elles ne peuvent aboutir qu'à condition qu'il y ait une majorité de gauche à l'Assemblée Nationale.

Madame, Monsieur,

Le 10 mai dernier, la France a élu François MITTERRAND Président de la République. Elle a ainsi manifesté clairement son choix pour l'autre politique. Aux prophètes qui prédisaient les pires catastrophes et un terrible chaos, notre pays oppose le calme social, le maintien du franc, et une certaine stabilité des valeurs françaises. Quoi qu'en pense M. CHIRAC, notre pays a été adulte dans son comportement et observe avec soulagement les changements qui interviennent pour relancer l'économie.

D'abord les mesures immédiates en direction des plus défavorisés : augmentation du SMIC, du minimum vieillesse, des handicapés, de l'allocation logement, des allocations familiales. Ensuite, l'allègement des charges sociales, la création d'emplois, la relance des grands investissements. Autant d'actions nouvelles que seule une nouvelle majorité à l'Assemblée Nationale pourra mettre en application. Il en va de même pour le commerce, l'artisanat et l'agriculture.

Notre région de Lisieux-Falaise a subi plus que d'autres les conséquences néfastes de la gestion précédente. Après avoir bradé le secteur de la machine-outil, le sort des ouvriers de ce secteur a été traité avec un particulier mépris. Même légèreté chez les tenants de l'ancienne majorité dans l'affaire HELLER à Falaise ou le tissage à Pont-des-Vers ou les mines de Soumont.

La liste serait longue de ces abandons successifs dont les conséquences économiques, sociales et humaines laisseront longtemps des traces. Qu'ont fait nos ministres et parlementaires de droite sinon parler et promettre, mais en tout cas laisser faire.

Candidat de la majorité présidentielle pour représenter la 2e Circonscription de Lisieux-Falaise à l'Assemblée Nationale, j'entends participer activement à l'effort de redressement économique d'une région que je connais bien puisque j'y vis et travaille depuis 15 ans. La connaissance des hommes et l'expérience acquise sur le terrain faciliteront ma tâche dans les concertations que je ne manquerai pas d'avoir avec nos collègues élus, ou les représentants des syndicats et des associations. C'est à ce large rassemblement pour un nouveau départ que je vous convie. Beaucoup de travail nous attend. Nous l'accomplirons ensemble avec la confiance et l'espoir qui habitent maintenant notre pays.

Cordialement à vous.

Henry Delisle

Représentant depuis huit ans le Calvados à l'Assemblée Nationale je me suis constamment efforcé de lutter pour la justice sociale, la démocratie, l'emploi.

Devenu membre d'un gouvernement qui vous propose un programme généreux et réaliste je fais appel à chacune, à chacun d'entre vous pour que ce programme puisse être appliqué. C'est pourquoi je me permets de vous demander d'accorder votre confiance à Henry Delisle candidat du parti socialiste.

Cordialement,

Louis MEXANDEAU

HENRY DELISLE

Suppléant :
Gilbert DEHAIS

56,25 % des électrices et électeurs ont confirmé leur choix du changement,
C'EST LA VRAIE MAJORITÉ

DIMANCHE 21 JUIN :
il faut encore amplifier le mouvement par le rassemblement du plus grand nombre

DIMANCHE 21 JUIN :

AVEC LA MAJORITÉ DE LA FRANCE

LA VICTOIRE EN VOTANT

pour Henry

DELISLE

VOTRE DÉPUTÉ

Madame,
Monsieur,

C'est avec un élan et une détermination remarquables qu'en majorité, les électrices et les électeurs, ont choisi le vrai changement. Qu'ils en soient remerciés.

Malgré les menaces, les mensonges, le chantage, que l'opposition a fait peser sur eux faute de programme, ils n'ont écouté que la voix de la raison et du réalisme. Le succès obtenu dès le premier tour a montré qu'ils en avaient assez de la politique du chômage, des loyers chers, de la politique d'inégalité sociale et de régression économique. Ils ont choisi de renouveler leur confiance à François MITTERRAND et au gouvernement de Pierre MAUROY. Ils ont choisi l'autre politique de progrès social et économique. Ils ont choisi l'expansion pour la région de Lisieux et Falaise. Ils ont préféré, pour les défendre, un candidat de chez eux à tout autre candidat d'importation et en transit.

Dimanche prochain, je suis persuadé que vous serez encore plus nombreux à venir voter et marquer ainsi votre volonté de changer et d'amplifier les résultats du 14 juin.

Cordialement à vous.

Henry DELISLE.

LA VICTOIRE EN VOTANT

pour Henry

DELISLE

VOTRE DÉPUTÉ

Suppléant : **Gilbert DEHAIS**

ÉLECTIONS LÉGISLATIVES DU 14 JUIN 1981

Département du Calvados - 3e Circonscription

Madame, Mademoiselle, Monsieur,

L'Assemblée Nationale que vous aviez élue pour cinq ans, en 1978, vient d'être **renvoyée.** Plus que jamais, votre choix sera capital pour l'avenir.

Il vous faut un **député qui sache vous défendre**, à l'Assemblée Nationale comme dans votre région.

Vous me connaissez : depuis 14 ans je vous ai toujours défendu.

JE SAURAI VOUS DÉFENDRE A L'ASSEMBLÉE NATIONALE

L'application du programme socialo-communiste conduirait à des **excès insupportables** pour le pays :

- l'élimination de libertés essentielles, comme le **libre choix de l'école** par les parents ou le **libre choix du médecin** par le malade ;
- l'étouffement de l'initiative individuelle, avec le poids de la **bureaucratie** sur l'activité économique et la vie sociale ;
- l'augmentation des **impôts, des charges sociales** et la multiplication des **contrôles** anti-productifs ;
- un énorme déficit budgétaire, une hausse des prix accélérée, des **taux d'intérêt inabordables** pour tous ceux qui emprunteraient pour investir ou se loger.

En définitive, une irrésistible augmentation du chômage.

Ce serait gaspiller la France.

C'est pourquoi il faut un **contrepoids** à l'Assemblée Nationale : vous avez besoin de députés vigilants pour empêcher les excès et assurer l'avenir :

- en rétablissant l'équilibre de l'emploi, par le retour de la confiance, la relance de l'investissement, le soutien de l'épargne et la libération des forces productives ;
- en améliorant la compétitivité des entreprises industrielles, artisanales, commerciales et en favorisant l'exercice des **activités libérales** ;
- en développant notre **agriculture** par la modernisation de ses équipements, la **défense du revenu agricole** et de l'exploitation familiale, l'allègement de l'endettement, l'aide à l'installation des jeunes ;
- en assurant la **sécurité** des personnes et des biens ;
- en faisant une France **plus juste** et en renforcant la solidarité au profit des personnes les moins favorisées.

Ce sera mon engagement de député.

JE SAURAI AUSSI VOUS DÉFENDRE DANS VOTRE RÉGION

Je serai présent au milieu de vous.

Ensemble, **nous défendrons l'emploi** : je viens d'obtenir la venue d'AKAI, CANON, BOTTU, HAMAC, P.T.T., E.d.F., etc... D'autres usines suivront, offrant toutes les gammes de qualification et intéressant, en particulier, l'emploi féminin.

J'ai aidé les entreprises locales (R.V.I., S.M.N., COZELEM, LEROY, etc...). Je continuerai.

Ensemble, **nous défendrons l'activité économique** : le développement de notre région ouvrira de nouvelles perspectives au commerce, à l'artisanat, à l'industrie, au tourisme. Le maintien de nos activités de pêche doit être assuré : l'effort engagé sera poursuivi sans relâche.

Ensemble, **nous défendrons le revenu agricole** : le programme spécial que j'ai fait adopter pour le Pays d'Auge permettra à nos agriculteurs de poursuivre la modernisation de leur exploitation pour qu'ils trouvent dans les prix de leurs produits la juste rémunération de leur travail.

Et **nous poursuivrons l'effort d'équipement** grâce auquel notre région est devenue l'une des mieux dotées de France.

La plupart d'entre vous savent qu'ils peuvent faire directement appel à moi. Je les aide dans toutes les difficultés qu'ils rencontrent. Je continuerai.

Depuis que vous m'avez élu, j'ai appris à connaître vos préoccupations : avec vos représentants, nous avons mis en place les moyens permettant d'y répondre.
Président du Conseil Général, je poursuivrai, avec vos Conseillers Généraux, ce que nous avons fait ces dernières années.

Vous pouvez compter sur moi : **je saurai vous défendre.**

Michel d'ORNANO

Président du Conseil Général du Calvados

Suppléant :

Jacques RICHOMME

Député sortant, Maire de Troarn

ÉLECTIONS LÉGISLATIVES DU 21 JUIN 1981
Département du Calvados — 3e Circonscription

RIEN N'EST JOUÉ

Chère Electrice, Cher Electeur,

La moitié d'entre vous, à quelques voix près, **m'a placé en tête au premier tour :** je les remercie chaleureusement de leur confiance.

Je les appelle à se **mobiliser** pour dimanche prochain.

Le candidat du parti socialiste est un membre du C.E.R.E.S., **la fraction révolutionnaire du parti socialiste.**

Il veut la mainmise de l'Etat et l'autogestion. Il ne connaît rien à votre région.

Barrez-lui la route.

Aidez-moi pour VOTRE RÉGION :

- pour défendre **l'emploi**, les **entreprises**, le **commerce**, l'**artisanat**, le **tourisme**,
- pour protéger la **pêche**,
- pour relever le **revenu agricole**,
- pour assurer la **lutte contre les pollutions**,
- pour améliorer la **qualité de vie**.

Aidez-moi pour LA FRANCE :

Je parlerai haut et fort à l'Assemblée Nationale :

- pour les valeurs de notre société fondée sur les **libertés**, l'**initiative individuelle**, le progrès, la justice sociale,
- pour **empêcher la montée des impôts et des charges.**

PAS D'ABSTENTIONS

A tous ceux qui n'ont pas voté pour les candidats communiste et socialiste dimanche dernier, je demande, **quelles que soient leurs convictions politiques**, que je respecte, de **s'unir pour écarter le danger** qui pèse sur notre région et sur la France.

Vous me connaissez : **j'ai toujours tenu mes engagements.**

Vous pouvez compter sur moi : **je saurai vous défendre.**

VOTEZ **Michel d'ORNANO**

Président du Conseil Général du Calvados

Suppléant : **Jacques RICHOMME**, Député sortant, Maire de Troarn.

IMP. MARIE - HONFLEUR

François d'HARCOURT

Député du Calvados
Conseiller Général

Ancien Chef du Cabinet
du Ministre de la Défense Nationale

Diplômé des Sciences Économiques et Financières
de l'Université de HARVARD (U.S.A.)

Président du groupe d'Amitié France-Chine Populaire

Vice-Président du groupe d'amitié parlementaire
France - Etats-Unis

Candidat unique

de l'Union pour la Nouvelle Majorité

SUPPLÉANT :

M. Jean-Jacques MARIE
Agriculteur
Maire de Cully

UN DÉPUTÉ DÉVOUÉ
toujours à vos côtés

VOUS POUVEZ COMPTER
sur

FRANÇOIS
d'HARCOURT

Maisons, le 7 Juin 1981

Chères Electrices, chers Electeurs, chers Amis,

Aujourd'hui, où allons-nous ?

Certains faits parlent déjà :

L'illusion commence, avec une politique de "cadeaux" (SMIC, Allocations Familiales, Vieillesse). Mais la déception sera grande à l'heure de vos comptes.

Demain, voilà ce qui nous attend,

avec une application du Projet Socialiste sans contrôle du Parlement :

- **Parents,** vous n'aurez plus le choix de votre médecin, ni de votre Ecole.
- **Chefs d'entreprise,** accablés par des taux d'intérêts, vous ne pourrez plus investir, ni embaucher.
- **Jeunes,** Encore moins de chance de trouver un emploi. Et on veut même planifier votre " Temps libre ".
- **Familles,** la suppression du quotient familial menace votre budget.
- **Agriculteurs,** plus de forfait et davantage d'impôts.
- **Commerçants et Artisans,** encore plus de charges.
- **Marins-Pêcheurs,** le Projet Socialiste vous ignore.

On nous présente aujourd'hui le pain blanc... La facture, c'est pour après les Elections.

M. Mitterrand vide déjà les caisses avant de vider demain vos poches.

Il faut à l'Assemblée Nationale une majorité pour contrôler les excès.

Vous avez toujours pu compter sur moi,
Dimanche prochain, je compte sur vous !

François d'HARCOURT
Député du Calvados
Conseiller Général

TYPO-OFFSET-BERNARD, LE MOLAY-LITTRY

SCRUTIN DU 14 JUIN 1981

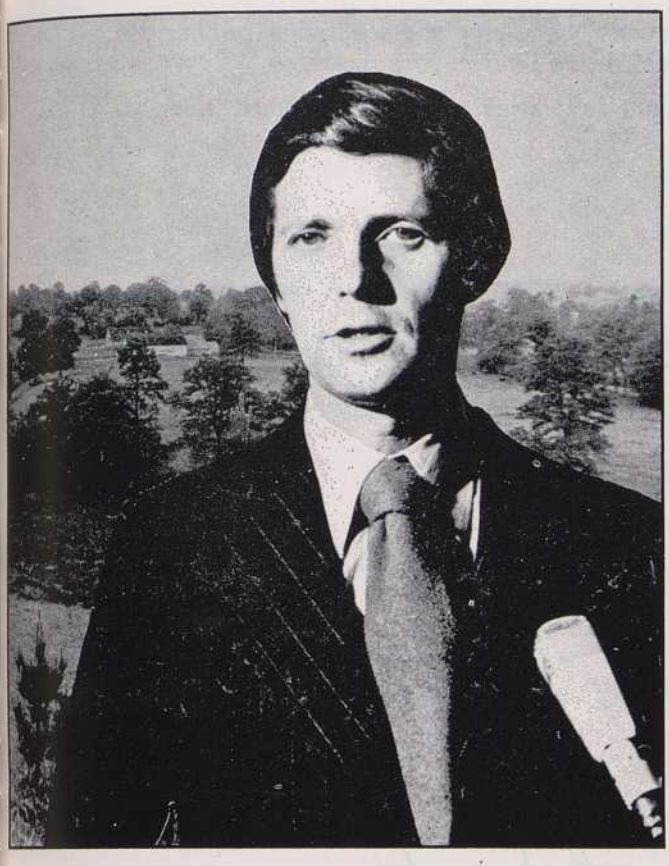

"ENSEMBLE GARDONS LE CAP"

Olivier STIRN

UDF - UNM

Ancien Ministre
Conseiller Général
Maire de Vire

Depuis 13 ans, je me suis efforcé de mon mieux de remplir les missions que m'avaient confiées les Présidents POMPIDOU et GISCARD D'ESTAING, et de défendre les intérêts de notre Vème Circonscription.

Je suis aujourd'hui le seul candidat de l'ancienne majorité, investi par l'U.D.F. et le R.P.R. dans le cadre de l'U.N.M. Candidat d'Union, je souhaite aussi réunir tous les hommes de bonne volonté qui se méfient des dogmes et des parti-pris.

Je m'opposerai sans concession :

— *aux quotas agricoles qui mettraient en péril l'exploitation familiale*
— *aux offices fonciers cantonaux, début de la collectivisation des terres*
— *à l'obligation des comités d'entreprises dans les P.M.E.*
— *à la nationalisation de tout le crédit*
— *à la suppression des aides à l'enseignement privé.*

AVEC VOUS, je souhaite :

— *défendre l'exploitation agricole familiale*
- *en diminuant ses charges*
- *en améliorant les prix (je me battrai pour que la Basse Normandie ne soit pas la seule région de France à ne pas appliquer les 12.3 % de Bruxelles)*
- *en facilitant les aides à l'installation des jeunes*
- *en encourageant l'enseignement agricole public et privé*

— *défendre les artisans, commerçants, salariés, cadres, employés, professions libérales, fonctionnaires, retraités*
  - *en diminuant les charges*
  - *en instaurant le salaire fiscal*
  - *en réformant la taxe professionnelle et en prenant les 10 mesures sociales et fiscales que j'ai prévues*
  - *en faisant venir de nouvelles industries dans la circonscription pour préserver l'emploi.*

— *soutenir les catégories sociales depuis les jeunes jusqu'aux anciens, sans oublier les handicapés et tous ceux qui ont des difficultés et que j'ai toujours aidés.*

— *développer nos équipements agricoles, routiers, scolaires, sportifs, sociaux, téléphoniques*

— *encourager les associations*

— *favoriser le maintien de notre environnement.*

Pour toutes ces actions, après 8 ans de gouvernement, je serai désormais entièrement votre député, à votre service.

Aidé à nouveau par mon ami Antoine LEPELTIER, cultivateur et Maire d'ESQUAY-NOTRE-DAME, qui a beaucoup travaillé depuis trois ans, je resterai fidèle à notre circonscription.

Elle m'a donné un pays.

Je ne l'ai jamais oublié.

Pour la paix, la liberté, la défense de nos droits, vous avez toujours pu compter sur moi.

Dimanche prochain, je compte sur vous.

Olivier STIRN.

SUPPLÉANT :

Antoine LEPELTIER

Cultivateur
Maire d'Esquay-Notre-Dame

imp. LE CORNEC - 14500 Vire

CANTAL

Première circonscription :

Cantons de : Aurillac-I, Aurillac-II, Aurillac-III, Aurillac-IV, Laroquebrou, Maurs, Montsalvy, Pleaux, Saint-Cernin, Saint-Mamet-la-Salvetat, Salers, Vic-sur-Cère.

M. René SOUCHON élu au 2e tour.

Deuxième circonscription :

Cantons de : Allanche, Champs, Chaudes-Aigues, Condat, Massiac, Mauriac, Murat, Pierrefort, Riom-ès-Montagnes, Ruynes, Saignes, Saint-Flour-Nord, Saint-Flour-Sud.

M. Pierre RAYNAL élu au 1er tour.

ELECTIONS LEGISLATIVES DU 14 JUIN 1981

1ere Circonscription

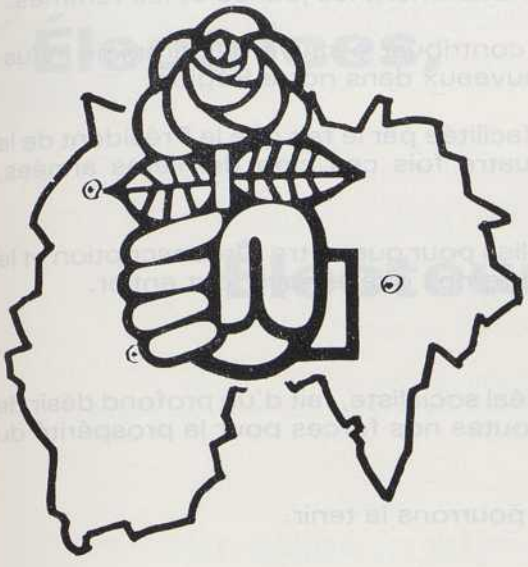

René SOUCHON

Électrices,

Électeurs,

Le 10 mai dernier, la France a choisi de s'engager dans la voie du changement démocratique et progressif en faisant confiance à François MITTERRAND, le candidat du Parti Socialiste.

Le Président de la République a maintenant besoin d'une large majorité à l'Assemblée Nationale pour appliquer la politique souhaitée par les Fançais.

Le 14 juin, vous allez donc devoir à nouveau vous prononcer par un vote.

Celui-ci aura une double signification.

Il s'agira pour vous de dire si vous souhaitez que votre Pays avance dans la voie du progrès, de la justice et de la paix, ou s'il doit au contraire s'engager dans une période trouble, ce qui ne manquerait pas de se produire s'il n'y avait pas à l'Assemblée Nationale une large majorité pour soutenir le Président de la République.

Mais, au-delà de ces aspects, il s'agira aussi pour vous de choisir un homme, celui qui vous représentera à l'Assemblée Nationale et qui saura le mieux défendre le Cantal.

Élu député de la 1ere Circonscription avec Firmin BEDOUSSAC comme suppléant le 30 novembre dernier, je me présente à nouveau à vous, avec le sentiment d'avoir accompli mon devoir pendant les six mois qu'a duré mon premier mandat.

Durant cette courte période, j'ai tenu les deux promesses que j'avais faites :

- être un élu disponible,
- lutter pour la défense de notre Circonscription.

J'ai organisé, pour la première fois, des rencontres avec les élus municipaux dans tous les chefs-lieux de Canton.

Dans ces mêmes chefs-lieux, j'ai tenu des permanences destinées à toutes les personnes qui souhaitaient me rencontrer.

J'ai engagé par ailleurs une lutte résolue pour obtenir que le désenclavement du Cantal devienne une réalité et j'ai consacré ma première intervention à l'Assemblée Nationale à cette question.

Je suis intervenu aussi pour l'emploi, l'agriculture, le commerce et l'artisanat, déposant pour ce secteur un projet de loi.

Le chômage frappe très durement notre Circonscription et notamment les jeunes et les femmes.

J'ai donc engagé une lutte déterminée pour m'efforcer de contribuer à sauver les emplois industriels que nous avons et pour obtenir la création d'emplois nouveaux dans notre Région.

Réélu député lors du prochain scrutin, je verrais mon action facilitée par le fait que le Président de la République, qui connaît bien le Cantal pour l'avoir visité quatre fois ces cinq dernières années, m'honore de sa confiance.

Aujourd'hui, si vous le voulez, les conditions sont enfin remplies pour que votre Circonscription et le Cantal s'engagent résolument sur la voie de l'avenir en même temps que le pays tout entier.

Cantaliennes, Cantaliens,

Firmin BEDOUSSAC et moi-même sommes animés par un idéal socialiste, fait d'un profond désir de justice et de générosité. Nous avons la volonté de lutter de toutes nos forces pour la prospérité du Cantal et de notre Pays.

C'est là notre seule promesse, mais nous savons que nous pourrons la tenir.

Le 14 juin, faites confiance à

René SOUCHON et Firmin BEDOUSSAC,

Les véritables défenseurs du Cantal,

Les candidats de l'efficacité.

René SOUCHON
38 ans
Maire d'Aurillac
Conseiller Général d'Aurillac I
Conseiller Régional
Député sortant
Délégué National du
Parti Socialiste au
Commerce et à l'artisanat
Candidat titulaire

Firmin BEDOUSSAC
64 ans
Agriculteur
Maire d'Omps
Conseiller Général du
Canton de St-Mamet
Suppléant éventuel

Vu, les Candidats

ÉLECTIONS LÉGISLATIVES DU 21 JUIN 1981
1ere Circonscription

Électrices,

Électeurs,

René SOUCHON

Vous m'avez placé, avec mon suppléant Firmin BEDOUSSAC, très largement en tête du scrutin du 14 juin et mis aussi en position de l'emporter, une nouvelle fois, dimanche prochain.

Je remercie du fond du cœur les 26 687 électrices et électeurs qui m'ont accordé leur confiance dès le premier tour, me donnant 45,72 % des suffrages exprimés.

Tout au long de la campagne, je me suis abstenu de toute promesse démagogique car je fonde mon action, en socialiste convaincu, sur l'honnêteté et la justice.

D'autres, au contraire, ont essayé de vous abuser, n'hésitant pas à tout vous promettre, y compris ce qui n'a pas été réalisé en 23 ans de pouvoir sans partage.

Le Cantal est oublié, dépeuplé, au bord de la désertification, perdant chaque jour des hommes et des femmes, au profit de régions plus riches.

Notre Circonscription a donc besoin, pour la défendre, d'un homme disponible, sachant se mettre à la portée des plus humbles, ayant fait la preuve de son dynamisme et de son efficacité.

Je crois avoir prouvé, à travers mes responsabilités antérieures, y compris en six mois de mandat de député, que je pouvais être cet homme.

Il vous appartiendra, dimanche, de dire qui est celui des deux candidats restant en présence, qui a le plus de moyens pour défendre vos intérêts, pour engager notre Circonscription vers un avenir moins sombre que le passé.

J'en appelle à tous ceux qui souffrent des inégalités, de l'injustice, à tous ceux qui veulent vivre et travailler au pays pour qu'ils se rassemblent dimanche prochain sur mon nom et celui de Firmin BEDOUSSAC.

Le 21 juin, renforçons la majorité présidentielle.

Voter René SOUCHON et Firmin BEDOUSSAC,

Candidats socialistes pour la majorité de la France,

C'est choisir l'efficacité et l'avenir.

René SOUCHON
38 ans
Maire d'Aurillac
Conseiller Général d'Aurillac I
Conseiller Régional
Député sortant
Délégué National du
Parti Socialiste au
Commerce et à l'artisanat
Candidat titulaire

Firmin BEDOUSSAC
64 ans
Agriculteur
Maire d'Omps
Conseiller Général du
Canton de St-Mamet
Suppléant éventuel

Vu, les Candidats

ÉLECTIONS LÉGISLATIVES DU 14 JUIN 1981

DÉPARTEMENT DU CANTAL

DEUXIÈME CIRCONSCRIPTION SAINT-FLOUR - MAURIAC

Electrices, Electeurs,

Suppléant de Georges POMPIDOU après les événements de Mai 1968 dont la plupart d'entre vous ont gardé la mémoire... vous m'avez élu en septembre 1969 dès le premier tour, pour lui succéder comme Député de la IIe circonscription du Cantal. En 1973 et 1978, vous me renouveliez votre confiance massivement.

Ces douze années, sous la haute autorité des Présidents POMPIDOU puis Valéry GISCARD D'ESTAING, furent marquées d'abord par une période de croissance continue et de prospérité. Elles ont permis à notre société de marcher à grands pas vers plus de justice et de progrès social. Il faut le reconnaître.

Mais la crise mondiale est apparue. Elle n'a pas épargné notre Pays, freinant cette évolution, provoquant chômage et inflation. Ses effets se sont développés et ont pénétré jusqu'au plus profond de nos campagnes.

Je sais combien les plus touchés d'entre nous en souffrent durement, tels les jeunes à la recherche d'un emploi, pour les avoir rencontrés dans mes permanences et m'être toujours efforcé de leur venir en aide dans la mesure de mes moyens.

"Une politique cohérente et courageuse" selon les propres termes de l'actuel Ministre de l'Economie, avait cependant été mise en place par le Gouvernement qui s'efforçait d'enrayer ce processus. Cela n'a pas suffi et les Français ont marqué le 10 mai, leur volonté de changement en se donnant un Président de la République socialiste.

Si sa légitimité ne doit être contestée, il n'en demeure pas moins **qu'un tel choix met en cause les fondements même de notre société,** pour le cas où le scrutin du 14 juin prochain amènerait à l'Assemblée Nationale, une majorité socialo-communiste et des Ministres Communistes au Gouvernement.

L'équilibre de notre vie politique s'en trouverait rompu. Sans contrepoids, sans garde-fou, s'ouvrirait alors, toute béante, la brèche qui permettrait l'installation d'une société collectiviste et bureaucratique.

Les Français n'ont pas voulu ce bouleversement. C'est pourquoi jamais l'enjeu d'une élection législative n'a été aussi important.

Aussi, les diverses tendances de la Majorité s'étant accordées sur mon nom, j'ai cru de mon devoir de solliciter une dernière fois vos suffrages.

Je vous assure de toute mon énergie et de tout le dévouement dont je suis capable pour la défense des idées et des principes qui ont guidé toute ma vie, avec la disponibilité que je me suis toujours efforcé d'apporter à chacun d'entre vous.

Cette candidature s'inscrit dans la ligne d'action dont je ne me suis jamais départi, à savoir, dans les domaines qui concernent :

L'emploi

La lutte contre le chômage, engagée notamment, à travers les pactes pour l'emploi, nécessite cependant de nouvelles mesures :

— relance du marché intérieur et des investissements,
— allègement des charges sociales et fiscales des entreprises,
— plus grande souplesse dans l'octroi des aides et la délivrance des primes,
— suppression des tracasseries administratives décourageantes,
— c'est par le soutien des entreprises existantes mais aussi les efforts de déconcentration de grandes unités et la recherche d'installations nouvelles, que nous parviendrons à offrir à notre jeunesse le travail et la possibilité de rester au Pays.

Ainsi les salariés pourront percevoir une juste rémunération de leur travail. Ainsi, pourra-t-on dans la concertation, prudemment et par étapes, évoluer vers une amélioration des horaires et du temps de travail.

L'agriculture

Avec mon suppléant et ami, Pierre CHARLANNE, Agriculteur Exploitant lui-même, nous poursuivrons nos efforts en faveur :

— d'une agriculture basée sur l'exploitation familiale, en opposition avec les Offices Fonciers Cantonaux, première étape vers la collectivisation des terres et toute définition de "Quantum" facteur de paupérisation,

— de la politique de montagne dans toutes ses composantes, que nous défendrons ardemment,

— de la maîtrise du foncier, rendu plus accessible aux jeunes par le moyen de la dotation d'installation et un crédit approprié,

— d'une politique de fermeté à Bruxelles et de justes prix à la production, assurant un revenu décent aux femmes et aux hommes qui travaillent dans ce secteur de l'Agriculture, première activité économique du Cantal.

L'économie forestière doit, elle aussi, devenir un élément important de notre activité. Créatrice d'emplois il est urgent de remédier aux difficultés qu'elle éprouve.

Le commerce et l'artisanat

Essentiels à nos communes rurales ainsi qu'à nos moyennes et petites villes, ils doivent être à l'abri des contraintes bureaucratiques, soutenus par une politique d'aide et d'incitation.

Par ailleurs, après avoir adopté des mesures favorables au salaire fiscal de leurs épouses, nous devons poursuivre notre effort dans l'élaboration du statut de conjointe et pour un régime de protection sociale identique à celui des autres catégories socio-professionnelles, notamment en matière de retraite.

Les professions libérales

doivent pouvoir s'exercer en toute liberté, dans la plénitude de leurs droits et dans le respect de leurs valeurs. Il doit être mis fin aux discriminations dont elles sont encore l'objet particulièrement en matière fiscale pour l'Assurance Maladie et la Retraite.

Les fonctionnaires et les agents de collectivités locales

œuvrent au sein des services publics de nos villes et nos campagnes où il est capital que ces services soient maintenus. Leur condition doit être régulièrement améliorée — en particulier pour les plus modestes d'entre eux.

La situation des personnes âgées et des anciens combattants.

nécessite que l'effort de solidarité soit poursuivi en vue de l'amélioration constante de leurs conditions de vie, par la revalorisation régulière de leurs retraites et pensions, et le développement des services d'aide à domicile ou en maison de retraite. Les droits des Anciens d'Algérie doivent être reconnus.

Les handicapés

La loi du 30 juin 1975 a amélioré le sort des Handicapés. Ils doivent rester l'objet de notre sollicitude par l'assouplissement de l'aide spéciale qui leur est allouée et une meilleure réinsertion dans le monde du travail.

La famille

Cellule fondamentale de la société, il devient nécessaire qu'elle soit protégée. Les droits de la femme passent avant tout par la possibilité pour elle de choisir de se consacrer à ses enfants et à son foyer ou d'exercer une activité professionnelle adaptée à sa condition. Le statut de la mère doit être reconnu. Deux mesures s'imposent : — création d'une allocation parentale d'éducation,
— privilégier l'environnement familial : logement, éducation, santé, loisirs, équipements et services

Le désenclavement

Pour des raisons géographiques que les déclarations aussi intempestives soient-elles, ne sauraient modifier, le désenclavement dépend essentiellement de la réalisation de 3 axes principaux :
— A l'EST, la R.N.9 et le C.D. 921 d'intérêt régional,
— A l'OUEST, le C.D. 922 d'intérêt régional,
— Tranversalement, la R.N. 122.

D'immenses travaux sont en chantier. Chacun peut le constater. Ils doivent être poursuivis et le Plan Massif Central sauvegardé.

Parallèlement le département fait un immense effort de remise en état de ses chemins départementaux (plus de huit millions de francs en 1981). Effort accompagné sur les routes d'intérêt régional, par l'Aide du Conseil Régional.

Dans notre Circonscription, l'ensemble des travaux s'effectuent sans retard, malgré quelques difficultés ici ou là dans les acquisitions foncières.

Enfin, deux programmes complémentaires ont été votés par le Conseil Général pour **le déneigement** et la **réparation des dégâts de l'hiver** si importants cette année. S'y est ajoutée une aide substantielle de l'Etat.

Le tourisme

Un plan cohérent de développement du tourisme en milieu rural existe au niveau départemental : points forts et tourisme diffus se sont développés régulièrement. Il sera poursuivi.

L'industrie touristique a bénéficié par ailleurs de mesures importantes. Elles contribuent à aider à un développement toujours accru et à un étalement des périodes touristiques de manière à répondre au dynamisme reconnu de nos hôteliers et restaurateurs.

Cantaliennes, Cantaliens, **notre département a subi en 15 ans plus de transformations qu'en un siècle au préalable.** Il a préservé l'essentiel en matière de maintien de population, d'occupation des sols par ses habitants, d'intégrité d'un site exceptionnellement beau, dans un esprit d'entreprise et d'initiative.

Aussi, pour assurer **le renouveau souhaité dans la sécurité,** j'agirai avec votre soutien à l'Assemblée Nationale : — pour une **économie de progrès,**
— en faveur d'une **société de plein emploi,** de **solidarité** et de **dialogue social,**
— une **société de responsabilité** et de **liberté :** liberté d'expression, liberté d'entreprise, liberté de l'enseignement.

Electrices, Electeurs, le Président de la République a déclaré qu'il gouvernerait avec la Majorité que vous élirez le 14 juin. Vous **refuserez** donc ce **changement brutal** conduisant à une société collectiviste et marxiste. Vous nous donnerez les moyens de faire appliquer cette politique de **progrès** et de **liberté** qui **doit être au service de l'homme.**

Tel est l'enjeu du vote que vous aurez à émettre le 14 juin.

ENSEMBLE NOUS ACCOMPLIRONS DE NOUVEAUX PAS SUR LE CHEMIN DU DEVELOPPEMENT DU CANTAL ET DE NOTRE PAYS.

POUR VOTRE AVENIR ET CELUI DE VOS ENFANTS

Pour que vive le Cantal,
Vive la République,
Vive la France,

VOTEZ MASSIVEMENT DÈS LE PREMIER TOUR

Dr Pierre RAYNAL

DÉPUTÉ SORTANT
Maire de CHAUDES-AIGUES
Président du CONSEIL GÉNÉRAL

Remplaçant éventuel :

Pierre CHARLANNE
Conseiller Général de MAURIAC
Maire de JALEYRAC

CHARENTE

Première circonscription :

Cantons de : Angoulême-I, Angoulême-II, Aubeterre, Blanzac, Chalais, La Couronne, Montbron, Montmoreau, Ruelle, Soyaux, Villebois-Lavalette.

M. Jean-Michel BOUCHERON élu au 1er tour.

Deuxième circonscription :

Cantons de : Baignes-Sainte-Radegonde, Barbezieux, Brossac, Châteauneuf, Cognac-Nord, Cognac-Sud, Hiersac, Jarnac, Rouillac, Segonzac.

M. Bernard VILLETTE élu au 2e tour.

Troisième circonscription :

Cantons de : Aigre, Chabanais, Champagne-Mouton, Confolens-Nord, Confolens-Sud, Mansle, Montembœuf, La Rochefoucauld, Ruffec, Saint-Amand-de-Boixe, Saint-Claud, Villefagnan.

M. André SOURY élu au 2e tour.

1re CIRCONSCRIPTION
de la CHARENTE

RÉPUBLIQUE FRANÇAISE

Jean-Michel BOUCHERON
Candidat

ELECTIONS LÉGISLATIVES de JUIN 1981

Jean-Michel BOUCHERON

Candidat du PARTI SOCIALISTE

Chères Électrices, Chers Électeurs,

En votant François MITTERRAND, une TRÈS LARGE MAJORITE des Electeurs de la Première Circonscription a sanctionné la politique de la Droite et exprimé SA VOLONTE DE CHANGEMENT.

Le 14 Juin, il faut CONFIRMER CE CHOIX pour donner à François MITTERRAND, PRÉSIDENT DE LA RÉPUBLIQUE, et au Gouvernement de Pierre MAUROY LA MAJORITÉ qui permettra de réaliser ce CHANGEMENT, c'est-à-dire :

— LA JUSTICE SOCIALE,
— LA FRATERNITE NATIONALE,
— LA LUTTE CONTRE LE CHOMAGE, L'INFLATION ET TOUS SES DÉSORDRES.

ENSEMBLE, refusons les privilèges, l'injustice fiscale, le bilan économique et social de la Droite désunie, ses dernières manœuvres et manipulations.

ENSEMBLE, AVEC FORCE ET DANS LA TRANQUILLITE, continuons notre chemin avec le Président de la République, AVEC LA MAJORITÉ DE LA FRANCE,

RELANÇONS L'ÉCONOMIE,

L'ÉLAN EST DONNÉ

LA FRANCE REVIT, LA FRANCE REPART,

CONFIRMONS L'IMMENSE ESPOIR DU 10 MAI 1981,

POUR L'AVENIR DE LA FRANCE ET DE NOTRE CHARENTE

VOTEZ DÈS LE 14 JUIN

Jean-Michel BOUCHERON

Maire d'Angoulême

VOTRE DÉPUTÉ SORTANT

Suppléant éventuel, Docteur Jean LACAMOIRE, Maire de Chalais.

IMP. MEYNARD - 16800 SOYAUX

Candidat

Jean-Michel BOUCHERON

ÉLECTIONS LÉGISLATIVES - 14 JUIN 1981

Deuxième Circonscription de la Charente

Bernard VILLETTE

Professeur d'Anglais
Conseiller Général de la Charente

Cl. JARRY

Viticulteur Exploitant

Bernard VILLETTE

Madame, Mademoiselle, Monsieur,

Désigné par les militants socialistes de la deuxième circonscription de la Charente, investi par les instances nationales du **Parti Socialiste**, j'ai l'honneur de solliciter vos suffrages.

Qui sont vos candidats ?

Je suis né à Angoulême, en 1933. Issu d'une famille de petits agriculteurs, j'ai dû très tôt lutter pour vivre. **Professeur d'Anglais** au Collège Elisée Mousnier de Cognac, je suis **Conseiller Général de la Charente, Directeur de la publication socialiste "Réaliser" et fondateur de la Section Cognaçaise du Parti Socialiste.**

Mon suppléant, Claude JARRY, 41 ans, est viticulteur à Mérignac, dans le canton de Jarnac. Il a longtemps assumé des responsabilités syndicales, et **a participé activement à la création de la Commission Nationale Agricole du P.S.**

Les raisons de notre candidature sont simples et claires : **soutenir la politique du Gouvernement de François Mitterrand**, afin que notre région et ses habitants s'épanouissent enfin, pour vivre mieux du fruit de leur travail quotidien.

L'Échec de la Droite

L'emploi ? C'était **1.750.000 Chômeurs**, et la perspective de beaucoup plus dans les 5 ans à venir.

Les prix ? **14% d'inflation annuelle**, compromettant notre avenir et rongeant notre épargne.

La fiscalité ? **Les grosses fortunes y échappaient** au détriment des petits et moyens revenus.

Les libertés ? Sous couvert d'amélioration de la sécurité, ce sont, à travers **la loi Peyreffite**, les libertés individuelles qui étaient menacées.

L'École ? C'était le démantellement systématique du service public d'Education, et **les conséquences néfastes de la réforme Haby** sur la scolarité des enfants, donc sur leur insertion dans le monde du travail...

La liste n'est pas hélas limitative. Ces éléments négatifs sont, parmi tant d'autres, le reflet de **la politique menée par des hommes de Droite, comme le Député sortant Francis Hardy.**

Le passif du Député sortant

Il a suivi **la même politique au niveau local**, et s'est, entre autres, montré incapable, au cœur de la crise viticole, de se manifester et de prendre véritablement la défense des viticulteurs charentais. Ce n'est pas son "baroud d'honneur" sur la Loi de Finances 1981 qui doit masquer aux yeux des électeurs **sa constante soumission aux décisions du Gouvernement de Giscard d'Estaing**, même quand elles étaient contraires aux intérêts de la région et de ses habitants.

Tous sont en effet concernés, car il ne faut pas oublier que **lorsque la viticulture va mal, c'est l'économie régionale toute entière qui est touchée**, et à travers elle l'emploi, le commerce, l'artisanat et les industries annexes.

L'espoir du 10 Mai

Tout ceci n'a que trop duré. Dans un monde tourmenté qui requiert qu'elle rassemble ses forces en sachant où elle va, la France - et notre région - doutait d'elle-même. La dégradation de l'esprit public accompagnait celle des institutions. **Le 10 Mai, un immense espoir est né**, en Charente comme dans tout le pays, **avec l'élection de François Mitterrand**.

Voyons ce que nous pourrons faire ensemble, vous et nous, avec lui, pour concrétiser cet Espoir.

L'avenir avec la Gauche

L'EMPLOI est la première de nos obligations. Nous y consacrerons toute notre volonté, sur place comme à l'Assemblée Nationale. François Mitterrand a d'ailleurs, lors de sa campagne, proposé des mesures précises, dont : relance de l'investissement et de la consommation, réduction du temps de travail, création d'emplois pour répondre aux besoins sociaux (hôpitaux, P.T.T., enseignement, etc...), réduction des cotisations de Sécurité Sociale et de la Taxe Professionnelle, formation des jeunes.

LA PAIX, en France et dans le monde **sera notre souci constant**. Elle passe par la défense du droit et de la solidarité avec les peuples en lutte, un désarmement progressif des blocs militaires, un nouvel ordre économique mondial, et enfin et surtout une France forte dans une Europe indépendante.

LA LIBERTÉ est un de nos devoirs majeurs. Son respect fera que femmes et hommes deviendront indépendants, des pouvoirs nouveaux seront organisés au sein d'un Etat décentralisé. Les travailleurs obtiendront des droits réels au sein de l'entreprise.

LA VITICULTURE est un domaine plus spécifique. Nous proposerons **la création d'un Office du Cognac**, conçu comme **organisme régulateur** du marché, garantissant **une cote rémunératrice** et **un revenu minimum** par exploitation. L'Office interviendra au niveau de la qualité du produit, mais respectera le rôle de distribution du commerce. Sa composition sera paritaire, et ses membres seront élus.

Le Député a un rôle politique

Voici les grandes lignes de notre action future. Pour les comprendre, il ne faut pas oublier qu'un député est un homme politique. **Un député est élu par et pour une circonscription; il doit la représenter et la défendre, tant par des actions locales que par des interventions au niveau national**, tout en étant fidèle à la politique sur laquelle il a été élu, et qu'il va mener à l'Assemblée Nationale.

C'est cette politique qui forgera **l'avenir de la France**, une politique qui ne souffre pas que l'on parle deux langages, l'un en Charente et l'autre à Paris.

La Gauche Majoritaire

28.335 suffrages pour Valéry Giscard d'Estaing;
32.824 suffrages pour François Mitterrand, soit **53,67 % des voix**

Ce sont, pour les 10 cantons qui composent notre circonscription, les résultats des "présidentielles" du 10 Mai dernier. Ils démontrent que **la Gauche y est majoritaire, et qu'un candidat socialiste peut et doit gagner le siège de député.**

Au soir de son élection, François Mitterrand, Président de la République, déclarait : **"Nous avons tant de choses à faire ensemble".**

Donnons lui la Majorité qui lui permettra de les réaliser.

Donnons à la France les députés socialistes dont elle a besoin.

L'élan est donné,

ENSEMBLE RELANÇONS L'ÉCONOMIE;
ENSEMBLE DONNONS LA PRIORITÉ A L'EMPLOI;
ENSEMBLE CONSTRUISONS UNE CHARENTE OU CHACUN AURA SA PLACE;
ENSEMBLE, LES 14 ET 21 JUIN, CONFIRMONS L'IMMENSE ESPOIR DU 10 MAI.

Avec force, et dans la tranquillité.

Bernard VILLETTE
Claude JARRY

Vu, les candidats.

Claude JARRY

Imp. Moreau et Fils - Cognac

Bernard VILLETTE

ÉLECTIONS LÉGISLATIVES - 21 JUIN 1981

Deuxième Circonscription de la Charente

Bernard VILLETTE

Professeur d'Anglais
Conseiller Général de la Charente

Cl. JARRY

Viticulteur Exploitant

Madame, Mademoiselle, Monsieur,

24.563 suffrages pour la Droite, soit 48,38 % des voix ;
26.206 suffrages pour la GAUCHE, soit 51,61 % des voix.

Ces résultats, obtenus le 14 Juin dans notre circonscription, s'inscrivent directement dans **le mouvement de poussée sans précédent** ressentie par la GAUCHE en France. Cela prouve que les Français, dans leur grande majorité, **font confiance au programme et à la politique de François MITTERRAND.**

Les premières mesures

- le **SMIC** revalorisé de 10 %,
- les **prestations familiales** augmentées globalement de 25 %,
- le **minimum vieillesse** qui passe de 141.700 anciens francs à 170.000 A. F.,
- les **créations d'emploi** qui démarrent (infirmières, enseignants, postiers),
- **l'allègement des charges** sociales des employeurs,
- **suppression du décret** qui limitait les remboursements des mutuelles.

Telles sont les premières mesures dont les français ont constaté la mise en application, moins de quinze jours après la constitution du nouveau gouvernement. Ces premières mesures, **le pouvoir Giscardien**, que Mr **Francis HARDY** voudrait perpétuer dans notre région, **n'avait même pas voulu en envisager la possibilité.**

Les électeurs ne se sont pas laissés berner par **les déformations volontairement mensongères de Mr HARDY**, car ils ont compris que, contrairement à ses affirmations démagogiques, il était en réalité hostile à ce programme qui va dans le sens d'une plus grande justice sociale.

Un recours systématique à la peur

De programme, le Député sortant et ses amis n'en ont pas. Incapables d'avancer la moindre proposition, ils se bornent, comme lors de la campagne des élections présidentielles, **à susciter la peur à travers le mensonge**. D'une manière générale, les arguments employés par les membres de l'U.N.M. (sigle fouretout fabriqué à la hâte pour regrouper R.P.R. et autres U.D.F.) **relèvent d'une indigence, véritable insulte à votre bon sens** : Jacques CHIRAC, le leader de Mr HARDY, a déclaré le premier jour de la campagne, qu'il fallait un contrepoids au pouvoir présidentiel de François MITTERRAND, et s'en tient depuis à cet unique et puéril argument. Argument impossible à faire passer pourtant, puisque les R.P.R. clament à tous les échos depuis plus de 20 ans, **que le Président de la République et les Députés doivent appartenir à la même tendance politique**, sous peine de déclencher une grave crise institutionnelle.

Un cognaçais dans la majorité de la France

Certes, la situation des candidats de Droite est difficile, **mais la peur ne peut pas tenir lieu de programme,** le passif de leur bilan est lourd. Un exemple entre cent : **M. HARDY, en tant que député de l'ancienne majorité a été incapable d'empêcher l'augmentation des droits sur le cognac et le pineau ;** s'il était réélu, devenant ainsi Député de l'opposition, son inefficacité n'en serait que plus grande. L'Office du Cognac, tel que Claude JARRY et moi l'avons défendu, sera désormais mis en place. **Qui mieux que nous, appartenant à la Majorité Présidentielle, seraient bien placés pour défendre les intérêts propres à la région !** sûrement pas Monsieur HARDY, qui n'en a pas le désir, et en aurait encore moins les moyens. Dès le 14 Juin, les électeurs des trois circonscriptions : Angoulême, St-Jean d'Angély et Saintes ont fait confiance à des Députés de Gauche. **Les intérêts de nos voisins seront bien défendus ; l'élection de M' HARDY compromettrait fâcheusement ceux des viticulteurs du cognaçais!**

Le 21 Juin : La Réussite

Mais nous sommes sans inquiétude. **La Gauche, dans notre circonscription, a réalisé le meilleur score.** Ayant été crédité, grâce à vos suffrages, d'un total supérieur à celui obtenu par Michel TIRACCI, il m'échoit le redoutable privilège d'être, pour le second tour, le candidat unique face au Député sortant.

TOUS ENSEMBLE, VOUS ET MOI, nous allons déposer M. HARDY de ce siège où il a si peu servi la région et ses habitants.

TOUS ENSEMBLE, VOUS ET MOI, nous allons constituer pour François MITTERRAND une Majorité qui lui permettra de mener la politique et le programme sur lesquels vous l'avez élu.

TOUS ENSEMBLE, VOUS ET MOI, nous allons construire une Charente où chacun aura sa place.

La dynamique, l'immense espoir du 10 Mai, se sont trouvés confortés dans les résultats de dimanche dernier. Il reste encore un pas à faire.

TOUS ENSEMBLE, SANS LA MOINDRE ABSTENTION, faisons-le, le 21 JUIN prochain.

Claude JARRY

Bernard VILLETTE
Claude JARRY

Vu, les candidats.

APPEL DE MICHEL TIRACCI

Je remercie les 6.149 électrices et électeurs qui m'on fait confiance dimanche 14 Juin. Ils se sont ainsi prononcés pour une majorité de Gauche à l'Assemblée Nationale, et pour un Gouvernement d'Union de toute la Gauche, pour réussir le changement que vous souhaitez.

Le candidat Socialiste Bernard VILLETTE a été placé en tête de la Gauche. Face au Député de la Droite disqualifié Francis HARDY, il convient de réaliser la plus large union dimanche 21 Juin.

Je vous appelle donc à voter massivement Bernard VILLETTE, candidat d'Union pour la Majorité de la France.

Michel TIRACCI.

Imp. Moreau et Fils - Cognac

CIRCONSCRIPTION DE CONFOLENS

ELECTIONS LÉGISLATIVES - Scrutin du 14 juin 1981

André SOURY

Député sortant
Candidat d'UNION pour la majorité de gauche,
présenté par le Parti communiste français

Denise LAIDET

Suppléante du député sortant

Electrices, Electeurs,

Pour réussir le changement pour lequel la France a voté le 10 mai en élisant François MITTERRAND, il faut mettre en place une Assemblée nationale à majorité de gauche.

La droite est battue dans le pays et dans la circonscription.

Elu député d'UNION de la GAUCHE en 1978, je suis tout naturellement désigné pour confirmer et amplifier la défaite de la droite dans cette circonscription.

Ayant été pendant trois ans député de l'opposition, c'est avec une grande satisfaction que je vois sonner l'heure où je pourrai dans la nouvelle majorité présidentielle, avec un gouvernement d'UNION de la GAUCHE, travailler à la mise en œuvre d'une politique tout à fait nouvelle.

J'ai conscience d'avoir servi utilement les intérêts de la circonscription.

J'ai associé étroitement mon activité à l'Assemblée nationale avec une présence constante sur le terrain, avec la population, avec les travailleurs en lutte, ceux des villes et des champs et leurs organisations syndicales et professionnelles.

C'est ainsi qu'avec mes collègues du groupe communiste, nous avons imposé des reculs au gouvernement sur des problèmes importants : Emploi, Agriculture, Sécurité sociale, Hôpitaux, Education nationale, Fiscalité, le droit des femmes, etc.

Au cours des six sessions qui ont eu lieu en trois ans, je suis intervenu plus de quarante fois à la tribune de l'Assemblée nationale. J'ai posé plus de 150 questions écrites au gouvernement. Membre de la Commission de la production et des échanges et de la Délégation des communautés européennes, j'ai été constamment en prise avec les grands problèmes économiques.

Dans la circonscription, lorsque les travailleurs, les travailleuses des usines ont été en lutte pour défendre leur emploi, j'ai toujours été à leurs côtés et nous sommes parvenus ensemble à faire reculer le patronat et le gouvernement.

Il en a été de même pour les agriculteurs, les enseignants. J'ai défendu les artisans et commerçants, les retraités, que j'ai tenu informés de mon activité à l'Assemblée.

J'ai tenu régulièrement des permanences dans toute la circonscription pour apporter mon concours à tous ceux et celles qui m'ont sollicité.

Elu de GAUCHE, élu de l'opposition, je n'ai jamais caché mes opinions, mais dans l'exercice de mon mandat, j'ai été l'élu de tous et nul ne peut dire que je lui ai demandé ses opinions politiques pour lui accorder un service.

Si vous me faites à nouveau confiance, j'ai conscience que dans les circonstances nouvelles, je pourrai être encore plus efficace pour défendre vos intérêts.

Il faut maintenant mettre en œuvre les moyens pour réussir le changement.

Une Assemblée nationale bien ancrée à gauche et un gouvernement d'UNION de la GAUCHE comprenant des ministres communistes, telle est la clef de la réussite. Il faut de nombreux députés communistes et il faut des ministres communistes pour que le changement réussisse.

Ici, dans cette circonscription, c'est le Vice-Président du Conseil national du patronat, un homme de combat, M. MAURY-LARIBIERE que la vieille droite battue met en lice pour tenter de sauver les meubles.

Alors que la droite n'a qu'un SEUL CANDIDAT, pour rassembler toutes ses forces, il ne faut pas éparpiller les voix de gauche. Elu de l'UNION de la GAUCHE en 1978, je suis le mieux placé pour rasembler les suffrages de tous ceux qui veulent le changement.

Je vous appelle donc à faire du premier tour, le 14 juin, la démonstration de votre volonté d'UNION. En m'apportant vos suffrages, vous voterez utile, vous voterez pour une GAUCHE SOLIDE.

En réélisant votre député et sa suppléante, Denise LAIDET, vous affirmerez votre volonté de voir réussir le changement. Vous vous prononcerez pour donner au gouvernement de demain les moyens :

- de mettre en œuvre une politique de progrès social, en créant des emplois et en règlementant le double emploi, en relevant le pouvoir d'achat, en améliorant les allocations familiales et les retraites accordées à partir de 60 ans pour les hommes et 55 ans pour les femmes.
- de donner une nouvelle jeunesse à notre agriculture notamment par la fixation de prix agricoles en rapport avec les coûts de la production.
- d'accorder à l'éducation nationale les mesures dont elle a besoin.
- d'ouvrir un véritable avenir à notre jeunesse.
- d'aider le commerce et l'artisanat en commençant par alléger les charges devenues insupportables.
- de donner à la France la place qu'elle doit tenir dans le monde.

C'est sur ces bases que dès le premier tour, le 14 juin, je vous appelle à aller tous aux urnes, à ne pas vous abstenir, à voter et faire voter :

André SOURY

Député sortant
Elu d'UNION DE LA GAUCHE en 1978

Membre de la Commission de Production et des Echanges et de la Délégation des Communautés Européennes
Conseiller général de Chabanais
Maire de Pressignac
Candidat d'UNION pour la MAJORITE DE GAUCHE
Présenté par le Parti communiste français

Denise LAIDET

Suppléante du député sortant
Elue en 1978

S.N.I.G.C. Angoulême.
SIRET 315 082 339 00013

Vu, les candidats

CIRCONSCRIPTION DE CONFOLENS

ELECTIONS LEGISLATIVES — SCRUTIN DE BALLOTTAGE DU 21 JUIN 1981

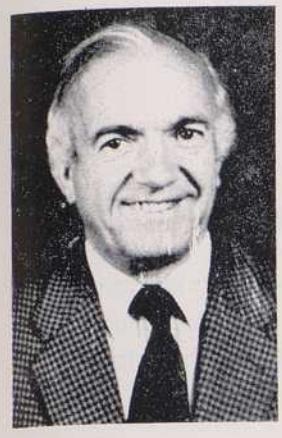

André SOURY

Député sortant

Candidat d'union pour la
nouvelle majorité présidentielle

et sa suppléante

Denise LAIDET

Electrices, Electeurs,

Par 16814 voix vous m'avez placé, au premier tour, en tête des candidats de Gauche. Je vous en remercie très sincèrement. Avec 30,73 % des voix et un gain de 1,29 % sur 1978, ce résultat m'honore et m'engage à solliciter vos suffrages au deuxième tour pour représenter la circonscription à l'Assemblée nationale comme je l'ai fait depuis 1978.

Les choses sont d'ailleurs très claires. M. MAURY-LARIBIERE a annoncé dès le premier tour qu'il se présente au nom de l'ancienne majorité, contre le changement voulu par le pays.

Il représente dans cette circonscription les vieilles forces de droite, les forces du passé, qui tentent de s'opposer au renouveau démocratique et social.

Il a, dès dimanche dernier, subi un échec cuisant puisqu'il n'a rassemblé que 38,98 % des voix, alors que la droite en totalisait 45,26 % EN 1978.

Autant dire que sa tentative de s'opposer à la nouvelle majorité présidentielle a été bien comprise et que la réponse qui s'impose lui a été donnée.

Le résultat obtenu par l'ensemble de la Gauche qui a totalisé 61 % des voix au premier tour, avec une progression de 4 % sur le score réalisé par François MITTERRAND le 10 mai, **traduit la volonté des électeurs de ne pas laisser mettre en cause les changements rendus possibles par l'élection présidentielle.**

Comme dans l'ensemble du pays, nous nous retrouvons tous unis au deuxième tour, dans cette circonscription pour assurer le succès de la nouvelle majorité présidentielle.

Je remercie Jean REYRAT, candidat du Parti socialiste au premier tour qui se désiste en ma faveur, puisque je deviens le candidat d'union de la Gauche et de tous ceux et toutes celles qui ont choisi le changement.

J'invite les électrices et les électeurs à confirmer et à amplifier leur vote du premier tour pour faire une grande démonstration d'union pour que le changement réussisse.

Une victoire n'étant jamais assurée tant qu'elle n'est pas acquise, je leur demande instamment d'accomplir leur devoir de citoyen, car chaque voix comptera. Toute abstention ferait le jeu du candidat, qui lui, s'oppose au changement.

J'invite tous ceux qui se sont abstenus dimanche dernier à voter au deuxième tour, et à apporter leur voix au candidat d'union.

PAS UNE VOIX NE DOIT MANQUER.

Par un vote franc et massif, vous me donnerez les moyens de défendre efficacement notre circonscription dans la nouvelle majorité présidentielle.

C'est avec confiance que j'attends le résultat.

André SOURY

Député sortant

et sa suppléante

Denise LAIDET

Candidats d'union pour la nouvelle majorité présidentielle

Appel de Jean REYRAT

Electrices, Electeurs,

Je vous remercie de tout cœur de m'avoir fait confiance en aussi grand nombre dimanche 14 juin. Ensemble nous avons obtenu pour le Parti socialiste un résultat jamais atteint dans la circonscription : 15.923 *voix* (29,10 % *des suffrages exprimés*).

Cette première victoire est significative : le bon sens a triomphé. Dans le Nord et l'Est Charente la débauche d'affiches, les importants moyens financiers, les mensonges n'ont pas été payants.

Il reste le 21 à transformer en déroute la défaite du candidat UNM. Pour cela je vous engage à reporter massivement vos suffrages sur André SOURY devenu le représentant de toute la gauche dans le scrutin de ballottage.

Nous aurons avec lui, pour représenter la circonscription, un député de la nouvelle majorité présidentielle.

Jean REYRAT

APPEL DE CONSEILLERS GENERAUX

Pour confirmer la réélection d'André SOURY et pour assurer la défaite de la droite, les Conseillers généraux : **André RAMBAUD,** La Rochefoucauld,, **Claude MARSAUD,** Montembœuf, **Paul LEVY,** Confolens-Nord, **Michel BARRAL,** Saint-Claud, appellent les électrices et électeurs à voter massivement pour que se réalise l'union la plus large sur le nom d'André SOURY, le candidat de la nouvelle majorité présidentielle.

S.N.I.G.C. Angoulême
SIRET 315 082 339 00013

Vu les candidats

CHARENTE-MARITIME

Première circonscription :

Cantons de : Ars-en-Ré, La Jarrie, Marans, La Rochelle-I, La Rochelle-II, La Rochelle-III, La Rochelle-IV, Saint-Martin-de-Ré.

M. Michel CRÉPEAU élu au 2e tour.

Deuxième circonscription :

Cantons de : Aigrefeuille, Courçon, Rochefort-Nord, Rochefort-Sud, Surgères, Tonnay-Charente.

M. Jean-Guy BRANGER élu au 2e tour.

Troisième circonscription :

Cantons de : Aulnay, Burie, Loulay, Matha, Saint-Hilaire-de-Villefranche, Saint-Jean-d'Angély, Saint-Porchaire, Saint-Savinien, Tonnay-Boutonne.

M. Roland BEIX élu au 1er tour.

Quatrième circonscription :

Cantons de : Archiac, Jonzac, Mirambeau, Montendre, Montguyon, Montlieu-la-Garde, Pons, Saint-Genis-de-Saintonge, Saintes-Nord, Saintes-Sud.

M. Philippe MARCHAND élu au 1er tour.

Cinquième circonscription :

Cantons de : Le Château-d'Oléron, Cozes, Gémozac, Marennes, Royan-Est, Royan-Ouest, Saint-Agnant, Saint-Pierre-d'Oléron, Saujon, La Tremblade.

M. Jean de LIPKOWSKI élu au 2e tour.

Michel CRÉPEAU

Élections Législatives du 14 Juin 1981

1re Circonscription de la Charente-Maritime

1er tour

La Rochelle, le 10 Juin 1981

Mes Chers Amis,

Le 10 mai dernier, nous avons ensemble remporté une grande victoire.

François MITTERRAND, élu Président de la République, est devenu pour sept ans le Président de tous les Français.

Déjà un certain nombre de réformes ont été accomplies, mais l'essentiel de ce que nous avons souhaité reste à faire.

Il est indispensable que le Président et le Gouvernement de la République puissent compter sur une majorité parlementaire fidèle et cohérente.

Dans les circonstances présentes, c'est l'intérêt évident de la France. C'est aussi l'intérêt de La Rochelle, de l'Aunis, de l'Ile de Ré et de chacune ou de chacun d'entre vous.

Le Président de la République et le Premier Ministre m'ont fait l'honneur de me demander d'appartenir au premier Gouvernement de Gauche que la France ait eu depuis un quart de siècle.

Une tâche immense nous y attend pour redresser la France, relancer l'économie, créer des emplois, sauver les entreprises en difficulté, réduire les inégalités, développer les libertés, redistribuer les pouvoirs, favoriser l'exercice de toutes les responsabilités.

Vous me connaissez assez pour savoir dans quel sens j'entends œuvrer, et quelles idées j'entends défendre.

Il est évident que plus vous serez nombreuses et nombreux à m'aider, plus je pourrai parler haut et fort en votre nom.

Plus que jamais j'y suis décidé. Plus que jamais il faut que vous m'en donniez les moyens.

Et pour répondre au souhait que j'ai toujours eu de favoriser à tous les niveaux l'accession des femmes à l'exercice des responsabilités, en même temps qu'à la volonté du Président de la République, j'ai demandé à Madame Colette CHAIGNEAU d'être ma suppléante.

D'avance, je vous remercie de votre confiance et je vous prie de croire en toute mon amitié et en mon très fidèle dévouement.

Michel CRÉPEAU
Député sortant - Ministre de l'Environnement
Maire de La Rochelle
Candidat du M.R.G. soutenu par le Parti Socialiste

Vu, la suppléante :

Colette CHAIGNEAU
Directrice du collège Fabre d'Églantine
Villeneuve-lès-Salines

Michel CRÉPEAU

Député sortant, Ministre de l'Environnement, Maire de La Rochelle.

Suppléante :

Colette CHAIGNEAU

Directrice du collège Fabre d'Églantine, Villeneuve-lès-Salines.

CANDIDATS M.R.G. SOUTENUS PAR LE PARTI SOCIALISTE

Michel CRÉPEAU

Élections Législatives du 21 Juin 1981

1re Circonscription de la Charente-Maritime

Second tour

La Rochelle, le 15 Juin 1981

Mes Chers Amis,

Je remercie celles et ceux d'entre vous qui, dès le premier tour, ont voté pour moi. Douze cents voix seulement nous séparent de la majorité absolue.

Par conséquent, dans la circonscription comme dans la France entière, la gauche socialiste et radicale a largement progressé puisqu'elle obtient 48,23 % des voix au premier tour.

Grâce à l'union qui va nous rassembler dimanche prochain, une large victoire est assurée.

Mais j'ai besoin du concours actif de toutes et de tous. La droite n'attend qu'une défaillance de notre part.

Il nous faut une grande et belle victoire.

Je n'en aurai que plus de poids pour défendre La Rochelle, l'Aunis et l'Ile de Ré.

D'avance, je vous remercie de votre soutien actif et de votre vote.

PAS D'ABSTENTION

Michel CRÉPEAU

Député sortant - Ministre de l'Environnement
Maire de La Rochelle
Candidat du M.R.G. soutenu par le Parti Socialiste

Votez toutes et tous au second tour pour le candidat d'Union de la Gauche

Michel CRÉPEAU

Photo : Christophe CARTIER

Suppléante :

Colette CHAIGNEAU

Directrice du collège Fabre-d'Églantine, Villeneuve-des-Salines

Vu le candidat :

Michel CRÉPEAU

Vu la suppléante :

Colette CHAIGNEAU

IMPRIMERIE ROCHELAISE, LA ROCHELLE

Jean-Guy BRANGER
DEPUTE SORTANT
Professeur Ecole Industrie Laitière

Département de la Charente-Maritime

ELECTIONS LEGISLATIVES DU 14 JUIN 1981

2ème CIRCONSCRIPTION DE ROCHEFORT-COURÇON

Electrices, Electeurs,

Le Président de la République a dissout l'Assemblée Nationale que vous avez élue en 1978. Je me présente donc devant vous le 14 Juin prochain avec pour suppléant, le Docteur Michel CANDAU.

Bien que dégagé de tout lien partisan, je suis soutenu par l'Union pour la Nouvelle Majorité.

Je suis candidat parce que je me devais de vous rendre compte de l'action que j'ai menée en particulier les trois dernières années. Je viens de le faire tout au long de cette campagne et vous avez pris connaissance dans le journal de votre Député, **de l'importance et de la diversité des succès obtenus.**

Je suis candidat parce que le travail que j'ai accompli et que mes propres concurrents reconnaissent sans discussion est pour vous le meilleur garant de celui que j'accomplirai avec la même ardeur et la même foi si je suis réélu, au profit de la circonscription de ROCHEFORT et du département.

Les difficultés de notre région, je les connais bien. Je les aborde quotidiennement à votre contact en siégeant comme Rapporteur Général du budget du Conseil Régional, comme Conseiller Général et élu municipal. Ces difficultés sont souvent celles que j'observe à l'Assemblée Nationale et contre lesquelles j'agis avec la vigueur et l'efficacité que vous me connaissez.

Je ne dresserai pas aujourd'hui un catalogue de promesses pour chaque catégorie sociale ou socio-professionnelle. Vous devez cependant savoir, parce que je l'ai prouvé, qu'aucune d'entre elles ne sera mieux armée pour la défense de ses intérêts particuliers dans le respect de l'intérêt général que si vous me permettez de poursuivre mon mandat Parlementaire ; parce que je suis l'un des vôtres et **parce que je n'ai pas d'intérêt idéologique ou matériel à défendre pour mon propre compte ou pour celui d'un parti.**

J'ai cependant accepté le soutien que m'apporte l'Union pour la Nouvelle Majorité. J'ai en cela été fidèle à mes engagements passés qui m'ont conduit à adhérer sans réserve aux institutions de la Vème République et à soutenir la majorité présidentielle antérieure. La Vème République nous a principalement apporté **la stabilité et l'affirmation du rôle de la France sur le plan international. Elle a** permis un développement économique et social sans précédent mais gravement compromis les dernières années par la récession mondiale.

Les difficultés personnelles de certains français, ceux privés d'emploi notamment, ont conduit la majorité d'entre eux à choisir le 10 Mai avec un nouveau Président, un changement politique. Le suffrage universel doit être respecté. Mais l'enjeu des 14 et 21 Juin prochains n'est plus un changement de politique dont les contradictions risquent d'ailleurs d'apparaître rapidement, mais bel et bien un changement de société dont au fond de vous-mêmes, vous ne voulez pas.

Nous pouvons encore agir pour que la société de **liberté et de responsabilité** que nous connaissons, demeure la nôtre.

Nous pouvons en même temps, développer la solidarité dont nous voulons tous qu'elle soit exemplaire sur le plan national et international.

Donnons nous en les moyens en préservant **dès le 14 Juin,** la France et les français d'un système qui, à terme, qu'on le veuille ou non, privilègiera le collectivisme contre l'individu.

En me renouvelant votre confiance, vous saurez que je serai de ceux qui veilleront au **maintien de vos libertés, de vos droits économiques et sociaux. Vous saurez que la région sera fermement représentée.**

Michel CANDAU
Docteur en Médecine
SUPPLEANT

Pour vous...

2 HOMMES LIBRES ET RESPONSABLES

pas d'abstention

DÈS LE PREMIER TOUR :

Votez

Jean-Guy BRANGER

Michel CANDAU

Vu : le Candidat.

IMP. BOISMOREAU - ROCHEFORT

Jean-Guy BRANGER
DEPUTE SORTANT
Professeur . Ecole Industrie Laitière

Département de la Charente-Maritime

ELECTIONS LEGISLATIVES DU 21 JUIN 1981

2ème CIRCONSCRIPTION DE ROCHEFORT-COURÇON

Electrices, Electeurs,

Le 14 Juin 1981, vous m'avez massivement témoigné votre confiance en m'accordant 49% de vos suffrages. Il ne manquait que quelques centaines de voix pour m'assurer la majorité absolue dès le premier tour.

Profondément touché par ce résultat, j'y vois la reconnaissance de ma fidélité aux électeurs de la circonscription de Rochefort et le fruit d'un combat constant et désintéressé que je mène depuis plus de 10 ans en leur faveur. Mais ceci ne peut suffir pour assurer la victoire du 2ème tour qui est cependant nécessaire si l'on veut préserver une représentation diversifiée de toutes les tendances à l'Assemblée Nationale.

Ma fidélité à votre égard et mon combat en votre faveur, vous les connaissez. Ils s'expriment par une présence constante auprès de vous qu'il m'est d'autant plus facile à affirmer que je suis en tant qu'homme du peuple, l'un des vôtres. Ils se traduisent par des résultats concrets en faveur de la circonscription qui méritent d'être encore développés par une action continue et constamment renouvelée. Ma disponibilité permanente et l'ouverture d'esprit totale dont je fais preuve vis à vis de tous les courants de pensées vous garantissent qu'aux divers échelons où vous m'avez confié des responsabilités, je puis les exercer au mieux des intérêts de chacun dans le respect de l'intérêt général.

Le résultat du 2ème tour en ma faveur est d'autant plus nécessaire pour tous, qu'il permettra d'assurer une expression pluraliste et donc démocratique de la Charente-Maritime toute entière dans une assemblée nouvelle où l'on sait déjà que les socialistes et les communistes auront sans doute la majorité. Il faut prendre bien garde en effet aux risques d'un pouvoir unique qui à tous les niveaux de nos institutions aurait pour effet d'empêcher la libre expression à laquelle vous êtes profondément attachés et que vous aurez pour souci de maintenir en m'accordant à nouveau vos suffrages.

LE DIMANCHE 21 JUIN
pas d'abstention

votez

Jean-Guy
BRANGER

Michel
CANDAU

Michel CANDAU
Docteur en Médecine
SUPPLEANT

Vu : le Candidat.

IMP. BOISMOREAU - ROCHEFORT

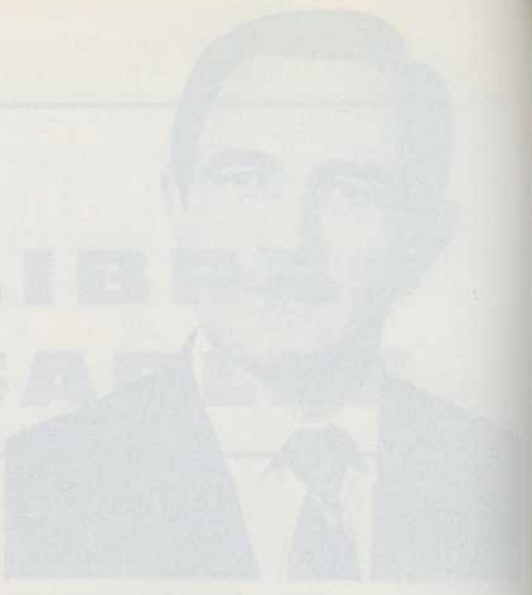

2 HOMMES LIBRES ET RESPONSABLES

Jean-Guy BRANGER
DEPUTE SORTANT
Professeur, Ecole Normale Laïque

Michel CANDAU
Docteur en Médecine
SUPPLEANT

Le 14 Juin 1981, vous m'avez massivement renouvelé votre confiance en m'accordant 49% de vos suffrages. Il ne manquait que quelques centaines de voix pour m'assurer la majorité absolue dès le premier tour.

Profondément touché par ce résultat, j'y vois la reconnaissance de ma fidélité aux électeurs de la circonscription de Rochefort et le fruit d'un combat constant et désintéressé qui a conduit depuis plus de 10 ans en leur faveur. Mais ceci ne peut suffir pour assurer la victoire de demain. Il est cependant nécessaire si l'on veut préserver une représentation diverse de toutes les tendances à l'Assemblée Nationale.

Ma fidélité à vos côtés, mon expérience acquise au cours de mes mandats successifs, s'expriment par une présence constante auprès de ceux qui m'ont accordé leur confiance, que je suis en tant qu'homme du peuple, l'un des vôtres. Ils se traduisent par des résultats concrets en faveur de la circonscription qui méritent d'être encore développés par une action continue et constamment renouvelée. Ma disponibilité permanente et l'ouverture d'esprit totale dont je fais preuve vis à vis de tous les courants de pensées vous garantissent qu'aux divers échelons où vous m'avez confié des responsabilités, je puis les exercer au mieux des intérêts de chacun dans le respect de l'intérêt général.

Le résultat du 2ème tour en ma faveur est d'autant plus nécessaire pour nous, qu'il permettra d'assurer une expression pluraliste et donc démocratique de la Charente-Maritime toute entière dans une assemblée nouvelle où l'on sait déjà que les socialistes et leurs communistes auront perdu de la majorité. Il faut prendre bien garde en effet aux conséquences dramatiques que pourraient avoir pour nos institutions avenir pour effet d'empêcher la libre expression à laquelle vous êtes profondément attachés et que vous aurez pour cœur de maintenir en m'accordant à nouveau vos suffrages.

LE DIMANCHE 21 JUIN
pas d'abstention

Jean-Guy BRANGER
Michel CANDAU

ELECTIONS LEGISLATIVES DU 14 JUIN 1981

ROLAND BEIX

Président du Syndicat cantonal de Saint-Hilaire
Conseiller régional
Vice-président du Conseil général
Député de la Charente-Maritime

Docteur Claude TARIN

Médecin Accoucheur
Conseiller général de Saint-Jean-d'Angély

Au soir du 10 mai 1981, François Mitterrand, Président de la République, déclarait : « nous avons tant de choses à faire ensemble ».

L'élan est donné ; la France repart, la France revit, la France retrouve sa jeunesse. **Ensemble, CONTINUONS NOTRE CHEMIN** avec le Président, avec la majorité de la France. Pour que s'expriment enfin les forces de la vie, les forces de la création, les forces du changement.

Ensemble, nous allons relancer l'économie, nous allons donner la priorité à l'emploi, nous allons construire un pays où chacun aura sa place. Ensemble, dès le 14 Juin, confirmons l'immense espoir de changement du 10 mai.

AVEC FORCE DANS LA LIBERTÉ ET LA TRANQUILLITÉ

ELECTIONS LEGISLATIVES DU 14 JUIN 1981

VOTRE DÉPUTÉ AVEC LA MAJORITÉ DE LA FRANCE

le changement avec le Président Mitterrand, c'est :

TRAVAILLER

- le relèvement des bas salaires sera fait grâce à une réforme profonde des charges sociales de main-d'œuvre ;
- l'augmentation efficace des prix agricoles assurant un revenu suffisant et garanti à l'exploitation familiale ;
- la création de 210.000 nouveaux emplois publics pour permettre aux jeunes d'entrer dans la vie active.

VIVRE

- la retraite à 60 ans est une mesure de justice sociale. Elle permet de libérer des postes de travail pour les jeunes ;
- l'augmentation immédiate du minimum vieillesse de 20 % donne un peu plus de sécurité à nos aînés ;
- les enfants portent notre espoir ; nous aidons les familles par l'augmentation des allocations familiales de 25 % dès juillet.

DÉCIDER

- des moyens nouveaux pour les associations locales à vocation culturelle et sociale ;
- les communes seront plus indépendantes. Elles disposeront de moyens financiers plus importants ;
- chaque citoyen sera associé aux décisions qui le concernent.

Pour le renouveau social de la France

AVEC VOUS, AU NOM DE LA SAINTONGE

dès le premier tour
confirmez le dynamisme et l'expérience

ROLAND BEIX

CLAUDE TARIN

Candidats du Parti Socialiste
et du Mouvement des Radicaux de Gauche

IMP. ROUGER – MATHA

ÉLECTIONS LÉGISLATIVES DU 14 JUIN 1981 - IVe Circonscription de Saintes-Jonzac

Philippe MARCHAND

Avocat, 42 ans
Député sortant
Premier Vice-Président du Conseil Général
Premier Adjoint au Maire de Saintes
Candidat du Parti Socialiste

SAINTES, le 1er juin 1981

Chers Electrices et Electeurs,

J'ai l'honneur de vous représenter depuis trois ans à l'Assemblée Nationale.

La concertation avec les élus locaux, les organisations syndicales et les associations les plus diverses, de multiples démarches pour la sauvegarde de nos entreprises et de l'emploi, la participation aux débats nationaux (budgets de l'Agriculture, de l'Intérieur, de la Justice, etc...), un travail régulier au sein de la Commission des Lois, tel est le bilan très résumé de ce mandat.

Je me permets d'ajouter les rencontres avec plusieurs milliers d'entre vous lors de mes permanences.

J'accomplis ces tâches avec toute la conviction de mon engagement socialiste et le souci d'être le député de tous les Saintongeais.

Vous avez le 10 mai par une large majorité de près de 56 % opté pour le changement en élisant François MITTERRAND.

Aujourd'hui, l'heure est venue de donner au Président de la République les movens d'accomplir la politique que nous proposons pour l'emploi, la paix, la liberté.

En confirmant et en accentuant le choix du 10 mai, vous contribuerez au grand et large rassemblement des forces populaires de notre pays.

Il faut que votre volonté se traduise dans les actes. Plus le choix sera net, plus il sera bénéfique à notre Saintonge.

J'ai confiance en votre choix et vous
assure de mon dévouement.

Vu le Candidat,

Philippe MARCHAND
Candidat titulaire

Paul ROUSSET
Viticulteur - Maire de Jussas
Conseiller Général et Président du SIVOM
Candidat suppléant

proposent au nom du Parti Socialiste un programme d'action pour sortir de la crise et construire ensemble un avenir de justice et de paix.

Il faut agir sans tarder au niveau national car la droite a fait beaucoup de mal.

Injustice sociale, chômage, dégradation du pouvoir d'achat, difficultés des petites et moyennes entreprises, des agriculteurs, tel est le bilan.

En Saintonge, nous constatons comme ailleurs **les effets néfastes de la politique de l'ex-majorité R.P.R.-U.D.F...**

Le chômage sévit moins douloureusement certes qu'ailleurs en Charente-Maritime (7,5 % à Saintes, 6,5 % à Jonzac) mais la clôture du chantier de l'A 10 et la fin proche de celui de Braud-et-St-Louis vont augmenter dans l'immédiat le nombre des 3.400 chômeurs de la circonscription dont 60 % de femmes ! **Il faut prendre des mesures efficaces.** L'ex-majorité en est incapable.

Bon nombre des 3.700 **artisans** connaissent de graves difficultés, des **commerçants,** des **P.M.E. & P.M.I.** voient leur activité diminuée.

Que dire des **viticulteurs,** surtout des crus dits « périphériques » qui connaissent une situation de faillite !

Cela ne peut et ne doit plus durer, c'est pourquoi nous proposons avec François MITTERRAND

une politique de **progrès social** accompagnée de sérieuses **réformes économiques et administratives.** Déjà le gouvernement de Pierre MAUROY a pris des mesures qui amorcent cette politique dans l'intérêt des personnes âgées, des mères de famille, des handicapés, des travailleurs salariés.

- **Un secrétaire d'état aux personnes âgées** veut promouvoir une politique dynamique et pratique pour le troisième âge : aide ménagère et aide médicale à domicile
- Un ministre à part entière a été nommé pour **les anciens combattants.**

NOUS VOULONS NOTAMMENT :

- Relancer la consommation populaire et redonner l'élan à l'appareil productif en **réformant les charges sociales** des entreprises employeurs de main-d'œuvre et la taxe professionnelle
- Instaurer la **justice fiscale**
- **Décentraliser** complètement notre administration et débarrasser les collectivités locales d'une tutelle trop contraignante
- **Garantir les revenus agricoles,** supprimer la tutelle insupportable du négoce **(réforme du B.N.I.C.)** et lutter contre la spéculation sur les terres **(démocratisation des SAFER)**
- Créer comme pour le blé des offices par produit avec des quantums garantissant des prix plus élevés aux exploitations petites et moyennes
- **Abaisser l'âge de la retraite** à 60 ans et interdire le **cumul** des grosses retraites et d'un emploi
- Lancer de **grands travaux** (logements sociaux, déjà 50.000 sont commandés)
- Ouvrir l'école à la vie
- Protéger l'environnement (non au tout nucléaire)
- Démocratiser la vie des entreprises
- **Etre solidaires** entre Français et être solidaires avec tous ceux qui, de par le monde, luttent pour la liberté, le respect des **droits de l'homme** et le simple droit à la vie.

La Saintonge doit bénéficier de ces mesures et ses atouts sont réels

- Qualité de la production agricole et viticole
- Possibilité d'implantations artisanales et industrielles
- Potentiel touristique

Nous voulons continuer **à nous battre** pour la défense des exploitations familiales, la promotion de l'artisanat et du commerce.

Nous voulons continuer **à nous battre** pour améliorer les équipements : hôpitaux, hospices, écoles maternelles, routes, téléphone.

Nous voulons continuer **à nous battre** pour un développement plus harmonieux entre le littoral et l'arrière-pays et pour la sauvegarde et le développement des entreprises industrielles.

Plus le choix sera net, plus il bénéficiera à notre circonscription.

POUR LA MAJORITÉ DE LA FRANCE
POUR LA SAINTONGE

VOTEZ MASSIVEMENT DES LE PREMIER TOUR

Philippe MARCHAND

IMP. DE L'ETOILE

André Brillouet

Ancien Député - Maire de St-Romain-de-Benêt
Chef d'Escadron de Réserve
Chevalier de l'Ordre National du Mérite
Officier du Mérite Agricole

RÉPUBLIQUE FRANÇAISE

ÉLECTIONS LÉGISLATIVES DU 14 JUIN 1981

5ème Circonscription Royan-Marennes

Jean-Noël de Lipkowski

Député sortant - Ministre plénipotentiaire
Conseiller Général - Conseiller Régional
Officier de Parachutistes
dans les Forces Françaises Libres
Officier de la Légion d'Honneur
Croix de Guerre avec Palmes

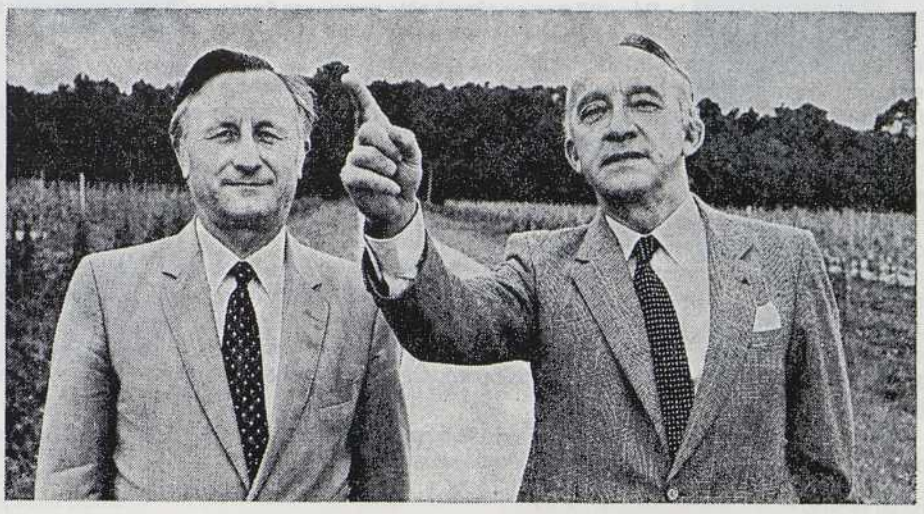

Candidats pour l'Union de la Majorité

ÉLECTRICES, ÉLECTEURS,

51,76 % des Français ont choisi un nouveau Président de la République.

IL NE FAUT PAS SE TROMPER SUR LE SENS DE LEUR MESSAGE

Ils ont manifesté une volonté de changement.
Mais comment et jusqu'où changer ?
Quels risques, ceux qui ont désiré une alternance - un jour ou l'autre inévitable - sont-ils prêts à accepter ?

LA RÉPONSE EST ÉVIDENTE

L'immense majorité de nos compatriotes ne veut pas d'une transformation révolutionnaire de notre Société.

LE CHANGEMENT, OUI ! LA RUPTURE, NON !
DES MESURES SOCIALES, OUI ! LE SOCIALO-COMMUNISME, NON !

C'est pourtant là où la FRANCE risque d'aboutir le 14 JUIN. Si la coalition socialo-communiste l'emporte, la FRANCE **SERA PRISONNIÈRE D'UN SYSTÈME DONT ELLE NE SORTIRA PLUS.**

CE SYSTÈME A ÉCHOUÉ PARTOUT.

L'ANGLETERRE n'arrive pas à sortir du désastre où l'ont plongée six années de travaillisme. Demandez aux POLONAIS ce qu'ils pensent du socialisme intégral ?

Une bureaucratrie toute puissante. Un contrôle total de l'ÉTAT sur l'économie, par les nationalisations et la main-mise sur le crédit. Une armée de fonctionnaires. Un accroissement massif de l'impôt sur le revenu. Une extension du champ des plus-values. Un contrôle fiscal inquisitorial. L'impôt sur les successions porté à 45 % au-delà de 500.000 F, entre époux et entre parents et enfants. Suppression de l'avoir-fiscal et de l'anonymat des bons !

C'est à ce fardeau fiscal écrasant qu'aboutiraient obligatoirement les magnifiques promesses du programme socialiste.
Comment demander aux entreprises d'embaucher si on les accable de charges et d'impôts ?
Comment peut-on produire plus, en travaillant moins ?
Comment peut-on distribuer plus, en travaillant moins ?
Comment peut-on exporter plus, avec des produits plus chers que ceux de nos concurrents ?

Ni les Allemands, ni les Japonais, ni les Américains ne subissent les mêmes charges.

Les produits étrangers envahiront donc notre Pays ou alors il faudra fermer les frontières. C'est-à-dire abolir le marché commun et ruiner nos exportations, notamment agricoles.

Les polyvalents n'arrêteront pas la vie chère ni une inflation effrenée qui rendra la dévaluation inévitable.
On ne défendra pas longtemps **le Franc** avec des taux d'intérêt si élevés qu'aucune entreprise ni aucun particulier ne pourront emprunter.

AGRICULTEURS ! Croyez-vous qu'on défendra l'exploitation familiale par la création **d'OFFICES FONCIERS CANTONAUX** qui contrôleront votre production, votre comptabilité, votre patrimoine et au bon vouloir desquels vous serez soumis, pour la moindre location ou vente de vos terres.

LA LIBERTÉ C'EST LA POSSIBILITÉ DE CHOISIR !

Où sera la liberté si vous ne pouvez plus choisir votre école, à cause d'un **enseignement laïque unique !**

Où sera la liberté, quand les médecins seront devenus fonctionnaires dans des **centres de santé agréés** et que vous n'aurez plus de médecin de famille ?

NE VOUS Y TROMPEZ PAS ! Malgré les propos rassurants tenus pendant cette période électorale, voilà ce qui vous attend en cas de victoire électorale socialo-communiste !

LE 14 JUIN, VOUS CHOISIREZ ENTRE L'AVENTURE ET LE RENOUVEAU !

- ou bien vous plongez le Pays dans l'aventure économique complète !
- ou bien vous contrôlez le changement en envoyant à l'Assemblée Nationale, une force de progrès et de proposition. En face du courant socialo-communiste doit s'exprimer un courant résolument réformiste, dont le Président de la République devra tenir compte, ainsi qu'il l'a promis !

L'ÉQUILIBRE DE LA FRANCE IMPLIQUE L'EXISTENCE DE CE CONTRE-POIDS.

Sinon, vous laisserez le Président de la République en tête à tête avec une force socialo-communiste. Une assemblée ainsi dominée serait la porte ouverte à tous les excès, à tous les extrêmes.

Que les FRANÇAIS ne mettent donc pas tous leurs œufs dans le même panier !

Avec un Président, un Gouvernement, une Assemblée et des Syndicats Socialistes, où sera le FREIN ?

C'est pourquoi, fiers de l'œuvre immense accomplie par la 5ème République, nous nous sommes regroupés dans l'amitié de toutes les tendances, pour préserver les **acquits essentiels.**

Il faut cesser de rêver et avancer dans la voie du possible. **Augmenter la production** est le seul moyen de **distribuer davantage aux plus démunis.**

Le taux de chômage est intolérable ! Il nous coûte 100 MILLIARDS de francs en indemnisation. Mieux vaut utiliser ces 100 MILLIARDS à créer des emplois qu'à payer des gens à ne rien faire.

Il faut donc relancer la production en investissant davantage. Nos matériels et nos techniques ont vieilli... Des secteurs essentiels de notre marché sont à reconquérir. Un plan indicatif et non bureaucratique, délimitera la part raisonnable des grands secteurs industriels nationaux (Ex : l'Informatique, l'Armement ou l'Eau). Une action vigoureuse à l'échelon Européen devra réduire la pénétration abusive sur notre marché, de concurrents étrangers qui ne jouent pas le jeu.

Mais **seul l'allègement de la fiscalité** et des contraintes bureaucratiques **permettra aux entreprises d'investir, d'innover, d'embaucher.**

IL FAUT DONC CESSER DE PÉNALISER, ceux qui emploient : artisans, commerçants, PME. Ils supportent des charges et des cotisations sociales intolérables, qui les empêchent d'embaucher.

IL FAUT RAMENER À 40 % (au lieu de 42 %) la proportion des impôts et cotisations sociales.

Il faut favoriser l'investissement productif, par 13 milliards de déductions fiscales. Il faut supprimer la taxe professionnelle ! L'impôt sur les plus-values ! Et les droits de succession sur la transmission de l'outil de travail !

IL FAUT RÉDUIRE LES INÉGALITÉS, en supprimant l'impôt sur le revenu pour tous les contribuables percevant MOINS DE 5000 F par mois.

IL FAUT PROCÉDER À DES ABATTEMENTS DE 5 % sur toutes les tranches de l'impôt sur le revenu.

Ces diminutions de l'impôt seront compensées par **trente milliards d'économie,** sur le train de vie de l'ÉTAT.

Une société plus fraternelle et plus humaine implique la mise en œuvre d'une grande réforme : **la participation dans l'entreprise.** Elle implique aussi, à travail égal, un salaire égal pour les femmes.

Elle implique une politique de la famille plus ambitieuse et plus généreuse et une plus grande égalité des chances par un vrai système de bourses.

En bref, il n'y aura pas de progrès social sans progrès économique. **Encore ne faut-il pas considérer comme un coupable, le créateur d'emplois qui investit, risque et gagne !**

Enfin, il faut retrouver la notion de plan et d'aménagement du territoire.

JE N'AI MÉNAGÉ AUCUN EFFORT DANS CE SENS

Depuis 1978, dix interventions à la tribune de l'Assemblée dont trois pour demander des crédits et un plan. Quatre au Parlement Européen, dont une en faveur de la pêche qui a abouti au vote à l'unanimité, d'une aide européenne au carburant pour les pêcheurs artisanaux.

Une action incessante en faveur de l'ostréiculture, pour laquelle il faut :

- prévoir un schéma d'aménagement correspondant à la réalité ostréicole. Le bassin doit être un sanctuaire conchylicole protégé contre toute agression. Protection nécessaire dans tous les domaines, géographique, sanitaire mais aussi administratif et économique, où la défense de l'exploitation familiale exige que les professionnels, soient associés à toutes les décisions engageant leur avenir.
- maintien absolu de l'exploitation familiale,
- maintien du régime des cessions,
- maintien du régime des co-détentions,
- création d'une grande école nationale de formation ostréicole et aquacole pour nos jeunes,
- implantation d'un grand laboratoire ostréicole de pathologie et de génétique,
- implantation d'un grand laboratoire de recherches aquacoles,
- revalorisation de nos claires.

J'ai déposé une proposition de loi permettant à la femme de l'ostréiculteur - non inscrite sur un rôle d'équipage - de bénéficier d'une retraite en cotisant à la Marine.

POUR LA VITICULTURE, j'ai mené une action vigoureuse au Parlement contre la taxe inique sur les alcools et je n'ai pas voté le budget en signe de protestation. J'ai exigé une prise en charge par l'Etat, d'une partie des intérêts dûs sur les warrants.

JE NE PARLE PAS, des milliers d'interventions effectuées chaque année, dans une action sociale au service de tous, ni des crédits obtenus pour les communes.

ÉLECTEURS, ÉLECTRICES, RÉFLÉCHISSEZ BIEN !

CE N'EST PAS DANS UNE ÉCONOMIE ASSISTÉE QUE LA FRANCE SE REDRESSERA !

Le 14 Juin, vous voterez pour une économie de progrès et de dialogue social, dans le cadre d'une Société d'initiative et de liberté.

André BRILLOUET
Suppléant

Jean de LIPKOWSKI

Vu : les candidats

Imprimerie FOUCHÉ - Saujon

RÉPUBLIQUE FRANÇAISE
ÉLECTIONS LÉGISLATIVES
DU 21 JUIN 1981
5ème Circonscriptions Royan-Marennes
DEPARTEMENT
DE LA CHARENTE-MARITIME

Candidats d'Union pour la Nouvelle Majorité

Jean-Noël de Lipkowski
Député sortant - Ministre plénipotentiaire
Conseiller Général - Conseiller Régional
Officier de Parachutistes
dans les Forces Françaises Libres
Officier de la Légion d'Honneur
Croix de Guerre avec Palmes

André Brillouet
Ancien Député - Maire de St-Romain de Benêt
Chef d'Escadron de Réserve
Chevalier de l'Ordre National du Mérite
Officier du Mérite Agricole

ÉLECTRICES, ÉLECTEURS,

Je vous exprime ma profonde reconnaissance. Avec **28.034** voix, vous m'avez placé nettement en tête de ce 1er tour. Cette preuve de confiance renouvellée m'incite plus que jamais à vouloir gagner ce combat.

Il ne m'a manqué que 119 voix pour être élu.

C'EST POURQUOI JE VOUS LANCE
A TOUTES ET A TOUS UN SOLENNEL APPEL

VOUS DEVEZ VOUS MOBILISER DE MANIÈRE MASSIVE
SI VOUS VOULEZ QUE JE L'EMPORTE LE 21 JUIN

JE M'ADRESSE TOUT PARTICULIÈREMENT AUX 26.466 ABSTENTIONISTES
QUI SE SONT PROVISOIREMENT DÉSINTÉRESSÉS DU SCRUTIN LE 14 JUIN

Jamais le devoir de voter n'a été plus impératif,
Jamais les abstentionistes n'ont tenu entre leurs mains un jeu d'une telle importance.

N'ALLONS PAS A CONTRE COURANT DE L'HISTOIRE.
PARTOUT EN EUROPE OCCIDENTALE, LES FAITS SONT ACCABLANTS POUR LES RÉGIMES SOCIALISTES.

Effondrement de l'Économie, Ruine des Entreprises, Main mise de l'État dans tous les domaines, Taxation de toute nature, Appauvrissement général.

Les Français croient à plus de Social :
ILS EN AURONT MOINS !

Les Français vivent dans l'illusion des promesses largement prodiguées, mais

IL NE SUFFIT PAS D'AFFIRMER LA GÉNÉROSITÉ, IL FAUT S'EN DONNER LES MOYENS !...

COMMENT PAIERA T-ON ?

Ce n'est pas en travaillant moins qu'on distribuera plus.

Ce n'est pas le **contrôle de l'État partout,** dans l'Industrie, le Crédit, l'Agriculture,l'École, la Médecine, qui rendra la France plus riche.

A LA VÉRITÉ, LES FRANÇAIS SUCCOMBERONT SOUS LES IMPÔTS LES TAXES ET L'INQUISITION FISCALE.

Contre ces excés, il faut envoyer à l'Assemblée Nationale, une puissante force d'équilibre, qui, au centre de la vie politique française, fera contre-poids aux débordements.

Il ne s'agit pas de faire peur, mais de crier la vérité pendant qu'il en est temps encore.

Il ne s'agit pas de paralyser mais d'équilibrer l'action gouvernementale grâce à un important groupe parlementaire.

Celui-ci aura à

CONVAINCRE LES SOCIALISTES DE RENONCER AUX ASPECTS LES PLUS RÉVOLUTIONNAIRES DE LEUR PROJET

Nous allons **nous battre pour concilier la générosité sociale et le réalisme économique.**

VOILA DIX PROPOSITIONS
POUR LE CHANGEMENT DANS LA SECURITÉ

- ☐ *Exonération des droits de mutation portant sur l'outil de travail familial et de l'impôt sur le Revenu inférieur ou égal à 5.000 Francs par mois brut.*
- ☐ *Maintien de l'enseignement libre.*
- ☐ *Suppression de la Taxe Professionnelle et de l'impôt sur les plus-values.*
- ☐ *Maintien du régime des cessions et des co-détentions pour les ostréiculteurs, création d'un Fonds Conchylicole pour les jeunes, droit à la retraite pour la femme del'ostréiculteur.*
- ☐ *Suppression du prélèvement sur les pensions pour les retraités.*
- ☐ *Maintien du libre choix du médecin de famille et de l'exercice médical libéral.*
- ☐ *Équivalent de la moitié du S.M.I.C. pour la mère de famille de 3 enfants.*
- ☐ *Suppression de la taxe sur le Cognac et le Pineau.*
- ☐ *Contre l'augmentation des droits de succession.*
- ☐ *Contre la suppression de l'anonymat des bons . Pour l'indexation de l'Épargne sur les livrets A.*

Électrices, Électeurs, vous avez jugé que j'étais capable de vous défendre dans tous les domaines. L'habituel et indigne dénigrement ne peut rien contre les évidences d'une action acharnée au service du développement de la circonscription.

L'HEURE EST CAPITALE POUR LA FRANCE !

Notre peuple aspire à plus de liberté, de responsabilité, de participation. Que de temps perdu dans la voie de ce progrès si Dimanche prochain **l'illusion l'emportait sur la réalité. La France ne s'en relèverait pas.**

POUR NOTRE PAYS
JE VOUS LANCE CET ULTIME APPEL

VOTEZ MASSIVEMENT DIMANCHE 21 JUIN

Jean de LIPKOWSKI — **André BRILLOUET**
Suppléant

Vu les candidats.

itom s.a.

CHER

Première circonscription :

Cantons de : Les Aix-d'Angillon, Bourges-I, Bourges-II, Bourges-III, Bourges-IV, Charost, Henrichemont, Levet, Lignières, Saint-Martin-d'Auxigny.

M. Jacques RIMBAULT élu au 2e tour.

Deuxième circonscription :

Cantons de : Argent-sur-Sauldre, Aubigny-sur-Nère, La Chapelle-d'Angillon, Graçay, Léré, Lury-sur-Arnon, Mehun-sur-Yèvre, Sancerre, Vailly-sur-Sauldre, Vierzon-I, Vierzon-II.

M. Jean ROUSSEAU élu au 2e tour.

Troisième circonscription :

Cantons de : Baugy, Charenton-sur-Cher, Châteauneuf-sur-Cher, Châteaumeillant, Le Châtelet, Dun-sur-Auron, La Guerche-sur-l'Aubois, Nérondes, Saint-Amand-Montrond, Sancergues, Sancoins, Saulzais-le-Potier.

Mme Berthe FIEVET élue au 2e tour.

LA LETTRE DE Jacques RIMBAULT

Chers Amis,

Les choses ont profondément changé, le 10 mai. Nous le savons bien, mais il arrive que nous ayons du mal à bien voir toutes les perspectives nouvelles qui s'offrent à nous.

Je crois qu'il faut se libérer de cette chape de plomb qui a pesé sur nos vies pendant tant d'années.

Oui la justice est en marche, oui, le développement économique, l'emploi, ont désormais cessé d'être des mots ou des rêves.

Oui, la vie change et changera. Ce n'est pas sans une profonde émotion que je vous dis cela, je suis sûr qu'elle correspond à la vôtre.

Enfin ! Enfin, nous pouvons construire une vie nationale plus juste et plus libre, aller vers les progrès que nous souhaitons.

Il ne s'agit plus de « limiter les dégâts », de faire reculer l'injustice, les difficultés.

IL S'AGIT de CONSTRUIRE SOLIDEMENT, DURABLEMENT, *un avenir où nos activités productives, industrielles, agricoles, techniques et scientifiques se développent, un avenir où notre liberté s'ancre.*

Il s'agit d'être réaliste, efficace et créateur.

Voilà ce qui nous est désormais possible, et au fond, ce qui est notre devoir.

Pendant quatre années, j'ai œuvré à la tête de la Municipalité de BOURGES, ainsi qu'au Conseil Général et au Conseil Régional pour que notre ville et les cantons de sa circonspription réalisent, construisent, vivent et cela malgré une tutelle autoritaire, malgré une politique injuste, absurde.

Comme l'ont fait d'ailleurs mes camarades à SAINT-FLORENT, à SAINT-GERMAIN-DU-PUY, à TROUY... Je pense que nous avons été efficaces. Vous avez tous les éléments pour en juger. Pourquoi ? J'ai tenu personnellement à ce que l'expérience commencée à BOURGES, en mars 1977, réussisse et puisse être la démonstration que des Communistes, des Socialistes, des Gaullistes, des Démocrates sont capables, dans l'union et le respect des différences, de mettre en œuvre les options fixées en commun. D'avancer en accordant sa responsabilité à chaque composante du mouvement.

Je le répète, notre devoir COMMUN, *aujourd'hui, est de construire un changement réel et solide, c'est d'exprimer notre volonté créatrice de progrès social, de justice, de développement.*

Il le faut pour notre pays, il le faut pour notre circonscription. Nous devons réfléchir ensemble à ce qui peut être réalisé pour nos villes, nos entreprises, nos villages.

Je dis NOUS, *car je sais par* EXPERIENCE, *que sans vos avis, vos propositions, votre participation comme citoyen* ACTIF, *nous ne verrions pas concrètement ce qu'il faut faire, à quel rythme cela doit être réalisé.*

C'est ce que j'ai dit après avoir été élu Maire de BOURGES, et c'est parce que j'ai travaillé avec les Berruyers que l'on vit mieux dans cette Ville.

Ce serait une FAIBLESSE, *vous le comprenez, de ne pas associer pleinement à l'œuvre commune tous les courants d'opinion qui sont partie prenante dans la construction du changement, y compris bien sûr au gouvernement.*

Et il n'est pas imaginable de laisser de côté les travailleurs les plus actifs, les plus dynamiques, de se priver de leur lucidité et de leur sens des responsabilités. La richesse de notre pays, de notre ville et de sa circonscription, c'est la communauté profonde de pensée, de pratique entre les hommes et les femmes de croyances différentes : je n'oublierai jamais le Franciscain de BOURGES.

Le monolithisme est une faiblesse. D'ailleurs, quelle image détestable le pouvoir sans partage de l'ancienne majorité (aux étiquettes changeantes mais à la pratique constante) laisse dans nos esprits !

Le pluralisme politique est une force pour la majorité de gauche, tout autant que pour une Municipalité d'Union de la Gauche.

D'ailleurs, devant l'ampleur de la tâche à accomplir, devant la détermination de certains à empêcher le changement, jamais un Parti seul ne pourra faire face. L'Union de toute la gauche concrétisée par l'élection de nombreux Députés Communistes, Socialistes, Gaullistes de Gauche, Radicaux de Gauche est la garantie d'une vie meilleure pour toutes et tous.

Je n'ai pas à préjuger de votre décision lors des élections. Je vous dis simplement que je suis prêt à participer avec toute ma force à la construction d'une vie juste et heureuse pour ceux qui font notre pays, nos villes, nos campagnes.

Construire, dans l'union, avec la majorité de gauche au Parlement, cela a été le but de toute ma vie.

C'est enfin possible.

Je souhaite avoir l'honneur de vous représenter et de vous défendre à l'Assemblée Nationale, comme je le fais depuis maintenant quatre années à l'Hôtel de Ville de BOURGES.

Jacques RIMBAULT
Maire de Bourges
Conseiller Général du Cher

Remplaçant éventuel : *Jeanine GOURIER*
Premier Maire-Adjoint de
SAINT-FLORENT
Directrice d'Ecole

PARTI COMMUNISTE FRANÇAIS *Vu le Candidat,*

Jacques RIMBAULT
Suppléante : Jeanine GOURIER

Chers Amis,

Les deux candidats de la gauche et leurs suppléants, s'adressent à vous tous, que vous vous reconnaissiez déjà en eux, ou non.

Deux succès ont été remportés, le 10 mai puis le 14 juin.

Il reste, simplement, à assurer la solidité du renouveau de notre pays.

C'est à vous d'en décider le 21 juin.

Vous pouvez beaucoup pour votre avenir.

Vous pouvez beaucoup pour un développement d'envergure de l'économie de la ville, de l'emploi, des conditions de vie des femmes et des hommes de notre circonscription.

Appuyez, de toutes vos forces, celui qui nous représente. Celui qui obtiendra en notre nom, dans la majorité nouvelle avec le Gouvernement, que BOURGES, capitale de l'histoire et ville des industries de pointe, de l'artisanat de qualité ; BOURGES ville française, BOURGES ville de la beauté, centre de la circonscription, prenne toute sa place dans la vie nationale.

Le centre de la France redevient un des points lumineux dans la carte de la nation.

Nous faisons appel à tous, travailleurs manuels, intellectuels, artisans, commerçants, entrepreneurs :

Aidez-nous à accomplir la tâche que les temps nous confient. Faites que le Maire de BOURGES représente toutes les forces de changement, toute la richesse des idées et des croyances, toute l'opiniâtreté et la patience des Berruyers et des Berrichons.

Nous vivons un moment de l'Histoire, rester à l'écart n'est pas possible, il faut y participer.

Joël CHAVANAZ, Bernard GOURDON,
Jeanine GOURIER, Jacques RIMBAULT

Imp. DESQUAND Bourges

Vu le Candidat,

République Française — Département du Cher

2e Circonscription VIERZON - SANCERRE

POUR LA MAJORITE DE LA FRANCE

JEAN ROUSSEAU

Parti Socialiste

Suppléant : ROLLAND BADUEL

Jean ROUSSEAU, candidat socialiste, doit être élu.

Premier TOUR des Présidentielles dans la circonscription de Vierzon-Sancerre :

Voix de la droite : **46,54** %
Voix de la gauche : **49,23** %
Voix écologistes : **3,17** %

François Mitterrand arrive en tête de la gauche avec **22,06** % ; Georges Marchais **21,25** %

Deuxième TOUR :

François Mitterrand : **53,35** %
Giscard d'Estaing : **46,54** %

CONCLUSIONS :

- *Dans le cadre de la " Nouvelle Majorité " Monsieur BOINVILLIERS (U.N.M. - R.P.R. tendance Debré)* **n'a aucune chance** *d'être réélu.*
  Que réaliserait-il dans l'opposition lui qui a fait si peu dans la majorité ?.
- *Le candidat Socialiste (Jean ROUSSEAU) a toutes les chances, au second tour de l'emporter.*

Les électeurs doivent savoir qu'ils choisiront au premier tour celui qui sera élu au second. Monsieur BOINVILLIERS, de toute façon sera BATTU.

Choisissez tout de suite entre le candidat du P.C.F. et Jean ROUSSEAU (P.S.).

JEAN ROUSSEAU

— 1er Secrétaire départemental du Parti Socialiste.
— Délégué Départemental de François Mitterrand.
— Maire-Adjoint de VIERZON.

ROLLAND BADUEL :

Maire-Adjoint de VIERZON.
Secrétaire Fedéral du Parti Socialiste

Pourquoi je suis suppléant de Jean Rousseau.

J'ai accepté d'être le suppléant de Jean Rousseau. Nous avons l'habitude de travailler ensemble, en particulier à la Mairie de Vierzon, depuis plusieurs années. J'ai la même façon d'aborder les problèmes de notre temps que lui. Je suis de sa génération. Il sait qu'il peut compter sur moi, comme je peux compter sur lui.

François Mitterrand
et
Jean Rousseau
derrière les roses et le micro,
2 hommes
qui se comprennent.

VOTEZ JEAN ROUSSEAU

Candidat Socialiste pour la Majorité Présidentielle

Imp. SAUVRENEAU, Lignières

Elections Législatives du 21 Juin 1981

POUR LA MAJORITÉ DE LA FRANCE

MAINTENANT, AU TRAVAIL

Vous m'avez placé en tête des Forces de Gauche et de Progrès au premier tour. Vous me confiez la responsabilité d'assurer le changement au second tour. J'en mesure toute l'importance et j'en suis fier.

Je vous le dis aujourd'hui : maintenant tous ensemble, nous devons l'emporter. Rien n'est jamais gagné d'avance. Ne relâchons pas l'effort.

Après le 21 juin ma mission sera de travailler et encore travailler pour vous, avec vous, à la tête d'équipes solides.

UN DÉPUTÉ N'EST PAS LA POUR FAIRE CARRIÈRE MAIS POUR ETRE AU SERVICE DE TOUS.

JE VEUX MÉRITER VOTRE CONFIANCE.

Jean ROUSSEAU

Jean ROUSSEAU est né le 21 juin 1943 à VIERZON. Enseignant, syndicaliste, responsable socialiste, il est maire-adjoint de VIERZON depuis 1977.

Il est délégué départemental de François Mitterrand lors des Présidentielles.

Jean ROUSSEAU

Candidat Socialiste pour l'Union et le Progrès

Suppléant : **Rolland BADUEL**

AVEC NOTRE PRÉSIDENT FRANÇOIS MITTERRAND

« MON PROGRAMME C'EST LE VÔTRE ! »

JE VOUS DIS :

• PLAN DE SAUVETAGE DE L'EMPLOI POUR LA CIRCONSCRIPTION

Le Premier Ministre, Pierre Mauroy est déjà au courant de mes intentions pour arrêter l'hémorragie à Vierzon et la dépopulation en zône rurale.

Il a approuvé le principe d'un plan de sauvetage de l'emploi.

-- Créons partout des comités de l'emploi pour préparer ce plan.

— Agissons au plus haut niveau pour obtenir des primes pour les entreprises.

LE CHOMAGE EST UN FLÉAU. IL DOIT DISPARAITRE !

• DÉFENSE DES PROFESSIONS

Avec les syndicats, les employeurs, les comités d'entreprises, j'étudierai, branche par branche, la situation des professions.

Je sais les difficultés au niveau de la confection, des industries mécaniques, de la porcelaine, des travaux publics.

Je connais aussi les menaces qui pèsent sur nombre de petits commerçants, d'artisans, de petits cultivateurs.

J'ai la ferme volonté d'étudier la situation des professions et de défendre ceux qui sont dans la difficulté.

• ACTIONS DE JUSTICE ET DE SOLIDARITÉ

Je serai toujours à la disposition de ceux qui souffrent, de ceux qui sont dans la gêne, de ceux qui sont victimes d'injustices, de ceux qui tout simplement ont besoin qu'on les aide.

Avec le concours des communes et des assistantes sociales, ensemble, nous trouverons des solutions pour améliorer le sort de chacun.

• AVEC LES ÉLUS DES COMMUNES

Je rencontrerai et réunirai régulièrement les élus. Les communes n'avaient plus les moyens d'accomplir correctement leurs missions.

Mon devoir sera d'être à la disposition des élus, **de tous les élus,** pour qu'ils puissent avoir davantage de moyens d'être au service des populations

Dans le cadre de la Décentralisation, étudions les possibilités de faire de VIERZON UNE SOUS-PRÉFECTURE.

LE 21 JUIN, ***VOTEZ***

Jean ROUSSEAU

Suppléant : Rolland Baduel

Candidat Socialiste, pour l'Union et pour le Progrès,

POUR LA MAJORITÉ DE LA FRANCE

Vu le Candidat,

Fernand MICOURAUD vous appelle à voter pour Jean ROUSSEAU, Candidat de toute la Gauche

IMP. TARDY - 03200

Avec Berthe FIEVET

et

son

suppléant

Jean-Marie
ROUX

Médecin-Chef au centre hospitalier spécialisé
Conseillère municipale de Dun-sur-Auron

Professeur de biologie
Conseiller municipal de Saint-Amand

Avec le Parti Socialiste

nous construirons le changement

avec calme

réalisme

et détermination

UN DEPUTÉ SOCIALISTE
pour réussir le Changement

Berthe FIEVET

Jean-Marie ROUX
Suppléant.

Madame, Mademoiselle, Monsieur,

La victoire du 10 Mai est celle de toutes les forces du travail et de la jeunesse.

En élisant **François MITERRAND,** vous avez exprimé votre volonté de changement. La réussite de ce changement nécessite maintenant l'élection d'une majorité de députés socialistes.

Dans notre circonscription, j'ai été choisie pour représenter le Parti Socialiste, entreprendre et poursuivre efficacement, conformément aux engagements pris, cette Politique nouvelle pour la Société plus juste, plus fraternelle que vous avez voulue.

Elue Député du Cher, je contribuerai à la mise en œuvre de la généreuse politique de justice du nouveau gouvernement de la France.

La réalisation de cette politique permettra, j'en suis convaincue, de donner à chacun sa chance. Il s'agira en particulier, d'atteindre les objectifs suivants :

- **RELANCER LA CONSOMMATION** par le relèvement des bas revenus, du minimum vieillesse, des allocations familiales, de l'allocation logement et de l'allocation des handicapés ;
- **RELANCER L'INVESTISSEMENT** par des grands travaux, par des aides aux logements, par une incitation à l'investissement industriel des secteurs publics et privés ;
- **REDUIRE LA DUREE DU TRAVAIL** de façon programmée, sans réduction des salaires, selon un calendrier, négocié par branche et par entreprise ;
- **CREER DES EMPLOIS** pour répondre aux besoins sociaux indispensables (hôpitaux, écoles, P.T.T., crèches, services sociaux...) ;
- **REDUIRE LE POIDS INJUSTE DES COTISATIONS SOCIALES ET DE LA TAXE PROFESSIONNELLE SUR LES ENTREPRISES** pour qu'elles ne pénalisent pas les activités de main-d'œuvre et ne soient pas un frein à l'embauche ;
- **DONNER UNE FORMATION PROFESSIONNELLE** à tous les jeunes avec un salaire-formation donnant droit à la sécurité sociale ;
- **GARANTIR LES PRIX AGRICOLES A LA PRODUCTION,** favoriser l'installation des jeunes agriculteurs par une meilleure répartition des aides et des prêts, reconnaître le travail des agricultrices, améliorer la situation des salariés agricoles...

La Droite avait arbitrairement divisé les Français. Avec **François MITTERRAND,** nous voulons maintenant réunir toutes les Femmes et tous les Hommes attachés à l'idéal républicain afin de tourner ensemble cette page déterminante de notre Histoire.

Berthe FIEVET.

Imp. SAUVRENEAU, Lignières

Berthe FIEVET

Médecin-Chef au centre hospitalier spécialisé
Conseillère municipale de Dun-sur-Auron

CANDIDATE SOCIALISTE

pour

LA MAJORITÉ DE LA FRANCE

Madame, Mademoiselle, Monsieur,

Vous nous avez fait confiance en nous plaçant en tête des candidats. **Nous vous en remercions.**

La Gauche est **majoritaire** *en France, elle l'est aussi dans notre circonscription.*

Nous avons la ferme volonté de rassembler toutes les femmes et tous les hommes autour du Président de la République pour sortir, **ensemble**, *la France de la crise.*

Dans notre circonscription la tâche est immense et nous avons besoin d'un DÉPUTÉ SOCIALISTE garant de votre volonté de changement.

MM. PAPON, DUBREUIL, ont conduit cette région à la faillite, hier quand ils étaient au pouvoir. Que peuvent encore offrir ceux qui se réclament de ces hommes ?. Qu'attendre de ces forces du passé et de l'argent ?.

Nos priorités c'est

- **l'Emploi.** c'est à dire :
  - le maintien et l'implantation d'entreprises.
  - l'arrêt de l'exode rural et l'installation des jeunes.
  - le renouveau de nos villages par le développement de l'artisanat, du commerce, de l'agriculture.
  - le maintien ou le rétablissement des services publics (école, PTT, etc...).
- **la Justice sociale.**
- **la Responsabilité** à tous les échelons.

C'est pourquoi vous voterez le 21 Juin

Professeur de biologie
Conseiller municipal de Saint-Amand

Berthe FIEVET

et son
Suppléant

Jean-Marie ROUX

Vu le candidat.

Marguerite Renaudat vous appelle à voter pour BERTHE FIEVET candidate de toute la Gauche

Imp. SAUVRENEAU, Lignières

CORRÈZE

Première circonscription :

Cantons de : Argentat, Lubersac, Mercœur, La Roche-Canillac, Seilhac, Tulle-Nord, Tulle-Sud, Uzerche, Vigeois.

M. Jean COMBASTEIL élu au 2e tour.

Deuxième circonscription :

Cantons de : Ayen, Beaulieu, Beynat, Brive-la-Gaillarde - Nord, Brive-la-Gaillarde - Sud, Donzenac, Juillac, Larche, Meyssac.

M. Jean-Claude CASSAING élu au 2e tour.

Troisième circonscription :

Cantons de : Bort-les-Orgues, Bugeat, Corrèze, Egletons, Eygurande, Lapleau, Meymac, Neuvic, Saint-Privat, Sornac, Treignac, Ussel.

M. Jacques CHIRAC élu au 1er tour.

1ere CIRCONSCRIPTION DE LA CORREZE - TULLE

ELECTIONS LEGISLATIVES DU 14 JUIN 1981

Jean COMBASTEIL

Maire de TULLE

Conseiller Régional

Inspecteur Régional
de l'Orientation et de la Formation Professionnelle

Candidat pour la majorité d'Union de la Gauche
présenté par le Parti Communiste Français

Armand BOUCHETEIL

Maire de Saint-Mexant - Conseiller Général

SUPPLEANT

Madame, Mademoiselle, Monsieur,

Le 10 Mai dernier, la France a vécu un grand évènement avec l'élection de François MITTERRAND à la présidence de la République. Ainsi a été mis fin à près d'un quart de siècle de règne de la droite qui progressivement a conduit notre pays à une situation sociale et économique catastrophique.

Nous nous réjouissons de cette victoire. Avec le Parti Communiste nous y avons participé par une lutte incessante contre le Président sortant Valéry Giscard d'Estaing mais aussi par notre appel à voter François MITTERRAND au lendemain du 1er tour.

La Corrèze en général, notre circonscription en particulier ont contribué à ce succès de façon massive et déterminante.

Aujourd'hui l'objectif est clair :

IL FAUT REUNIR LES MOYENS DE REUSSIR LE CHANGEMENT, DE REPONDRE A L'ATTENTE ET A L'ESPOIR DU PAYS.

Pour cela il est nécessaire d'élire une Majorité de Gauche à l'Assemblée Nationale et mettre en place un gouvernement dans lequel se retrouveront toutes les forces qui ont contribué à la victoire.

Cette nouvelle Assemblée va devoir mettre en chantier des réformes profondes pour assurer le plein emploi, la justice sociale, pour améliorer la vie des familles, des jeunes, des personnes âgées. Il faudra aussi solutionner les problèmes de l'école, de logement, de la santé, faire jouer à la France un rôle actif au service de la paix, du désarmement et de la solidarité entre les peuples.

Pour réussir ce changement il faut confirmer la défaite de la Droite acquise le 10 Mai en battant le Député sortant.

Candidats présentés par le P.C.F., nous sommes les mieux placés par les électeurs pour gagner ce siège à la Droite et ainsi faire que notre circonscription se situe pleinement dans ce grand courant populaire qui se développe de jour en jour.

En tant qu'élus locaux nous avons toujours cherché à être au service de tous, sans sectarisme ni esprit partisan mais avec loyauté et honnêteté.

Il est donc logique de porter au Parlement ceux qui, d'ores et déjà incarnent l'Union de la Gauche rassemblée et victorieuse. C'est le bon chemin, celui qui permet l'amarrage à Gauche de la Majorité Nouvelle et la réussite de changement.

Nous avons confiance dans votre jugement et dans votre profond désir de changement et nous savons que dès le 1er tour nous pouvons compter sur vous.

Vu, le Candidat

IMP. M.D.H. TULLE

1ere CIRCONSCRIPTION DE LA CORREZE - TULLE

ELECTIONS LEGISLATIVES DU 21 JUIN 1981

SCRUTIN DE BALLOTTAGE

Jean COMBASTEIL

Maire de Tulle

Conseiller Régional

Inspecteur Régional de l'Orientation et de la Formation Professionnelle

Candidat d'Union pour la Majorité de Gauche

Armand BOUCHETEIL

Maire de Saint-Mexant - Conseiller Général

SUPPLEANT

MADAME, MADEMOISELLE, MONSIEUR,

Qu'il me soit d'abord permis de remercier les 14 986 électrices et électeurs qui, dès le premier tour, m'ont fait confiance. Ces suffrages ajoutés à ceux obtenus par Pierre DIEDERICHS et Daniel ESPINAT donnent à la gauche une majorité confortable.

Ainsi le 14 juin se sera inscrit dans le grand courant du 10 mai. La France a entendu l'appel de François MITTERRAND, l'espérance est toujours aussi vive et la volonté de changement s'est encore affirmée.

Il reste maintenant à assurer partout la victoire du candidat de gauche et à traduire cette majorité en sièges. En effet, ce changement reste à faire ; des réformes profondes doivent être mises en œuvre, au chômage doit faire place le plein emploi et une plus grande justice sociale est nécessaire.

Notre Corrèze retrouve, peu à peu, son vrai visage politique et donnera, j'en suis certain, à Tulle et à Brive, deux députés pour la nouvelle majorité présidentielle. Les électrices et les électeurs de ces circonscriptions mélangeront, j'en suis convaincu, leurs suffrages pour contribuer pleinement au renouveau économique, social et humain dont notre pays et notre département ont le plus grand besoin.

La droite a été sévèrement battue. Elle n'a pu parvenir à tromper, à effrayer, elle n'a pu rompre la dynamique créée par l'Election Présidentielle.

Je remercie Pierre DIEDERICHS et Daniel ESPINAT pour leur désistement immédiat et chaleureux. Je sais que je peux compter sur leur appui et leur engagement sans réserve. Je sais aussi, électrices et électeurs de gauche, vous tous qui le 10 mai avez voté pour François MITTERRAND, que vous aurez à cœur d'agir de même et de m'accorder votre confiance.

Je ne peux m'empêcher de me réjouir tout particulièrement des résultats de la ville de TULLE qui montrent une progression de toutes les composantes de la gauche. C'est un encouragement pour l'équipe municipale que j'ai l'honneur de diriger en tant que Maire.

Je suis sûr que vous repousserez les appels désespérés du candidat de la Droite, que vous saurez résister à la démagogie et aux promesses souvent faites et jamais tenues.

J'attends avec sérénité votre verdict pour que nous puissions, ensemble, construire le changement et le renouveau.

VU, LES CANDIDATS.

Appel de Pierre DIEDERICHS et Fernand BARTHOUT à élire Jean COMBASTEIL, Député de la Majorité Présidentielle.

Le premier tour des élections législatives de juin 1981 se traduit par un progrès massif de la Gauche. Dans la Première Circonscription de la Corrèze, celle-ci rassemble environ 60 % des suffrages sur les candidats qui se réclament d'elle ; le député sortant, représentant l'ancienne majorité, subit un sévère désaveu et perd près de six points. Comme dans l'ensemble du Pays, le Parti Socialiste fait un bond en avant en passant de 17 % à 25,9 % des suffrages exprimés ; nous remercions les 11 895 électeurs qui nous ont fait confiance en votant pour notre candidat le 14 juin.

Il s'agit maintenant de donner à la Première Circonscription de la Corrèze un DEPUTE de la NOUVELLE MAJORITE. Le suffrage universel a placé Jean COMBASTEIL, Maire de TULLE, en tête des suffrages de la Gauche. **Pas une voix socialiste ne doit lui manquer le 21 juin ; nous** lançons un appel à tous les électeurs socialistes :

Voter pour Jean COMBASTEIL,

C'EST DESORMAIS CONTRIBUER A DONNER A FRANÇOIS MITTERRAND LES MOYENS DU CHANGEMENT QUE NOTRE PEUPLE DEMANDE.

Pierre DIEDERICHS,
Maire-adjoint de TULLE,
Candidat du Parti Socialiste.

Fernand BARTHOUT,
Premier Maire-adjoint d'UZERCHE,
Candidat suppléant.

Appel des candidats aux Législatives du P.S.U. : MM. Daniel ESPINAT et Jean-Pierre LEROUX

Dimanche 21 juin, la circonscription de TULLE doit être gagnée par la Gauche. Ce succès s'inscrit dans la percée du 10 mai.

Le moment est venu de lui donner les moyens de réaliser une véritable politique qui prenne en compte les aspirations de tous les courants qui ont porté le candidat socialiste à la présidence de la république. Il faut une majorité populaire reflétant ses espoirs et nos luttes dans un climat entièrement nouveau.

Le système électoral inique laminant les minoritaires ne nous a pas permis de faire entendre notre voix au plan national, au plan régional, la presse, la télévision ont ignoré notre présence, boudant nos invitations.

Malgré cela nous avons contribué de façon modeste certes mais non négligeable à modifier le rapport des forces en faveur de la Gauche.

Nous appelons donc, tous ceux qui nous ont fait confiance le 14 juin, à reporter sans défaillance leurs suffrages sur Jean COMBASTEIL, mon collègue au Conseil Municipal de TULLE. Notre désistement de classe est un pas porteur d'un espoir : **celui de construire pour durer.**

IMP. M.D.H. TULLE

REPUBLIQUE FRANÇAISE — LIBERTE - EGALITE - FRATERNITE

DEPARTEMENT DE LA CORREZE - DEUXIEME CIRCONSCRIPTION

ELECTIONS LEGISLATIVES DU 14 JUIN 1981

Jean-Claude CASSAING

Maître-Assistant à la Faculté des Lettres et
des Sciences Humaines de LIMOGES
Délégué régional du Parti Socialiste pour
le Limousin

Yves TERRIEUX

Agriculteur
Maire de SERILHAC
Membre de la Commission Agricole Nationale
du Parti Socialiste

présentés par le

PARTI SOCIALISTE

Madame, Mademoiselle, Monsieur,

Les 14 et 21 juin, vous allez élire votre Député.

Dès sa prise de fonction, le Président de la République, conformément à ce qu'il avait annoncé pendant sa campagne, a dissous l'Assemblée Nationale.

Comment, en effet, le Président MITTERRAND aurait-il pu mettre en œuvre les orientations qu'il avait définies et que le peuple français a approuvées le 10 mai, avec l'ancienne Assemblée composée des représentants des partis conservateurs qui ont soutenu, pendant 7 ans, le Président battu **et sa politique d'échecs ?**

Pour gouverner, pour traduire dans les faits les options sur lesquelles il a été élu, pour donner force de loi à l'espérance", **le nouveau Président a besoin d'une majorité solide, qui soutienne son action.**

C'est là le but et l'enjeu de cette élection législative.

Aux Français qui ont élu François MITTERRAND Président de la République, le Parti Socialiste déclare : "Donnez maintenant au Président les moyens d'agir". Aux électeurs de la circonscription de BRIVE qui ont donné à François MITTERRAND une majorité de 59,94% au second tour, nous disons : "CONFIRMEZ VOTRE CHOIX. LE 10 MAI, VOUS AVEZ PLACÉ BRIVE DANS LA MAJORITÉ PRESIDENTIELLE. LES 14 ET 21 JUIN, PLACEZ BRIVE DANS LA MAJORITÉ PARLEMENTAIRE".

Depuis quatre ans, le Parti socialiste n'a eu qu'un objectif : rassembler les forces populaires en vue de l'indispensable changement. Il a refusé toutes les polémiques, toutes les invectives, toutes les surenchères. Les Français l'ont compris : c'est autour du Parti socialiste et de son candidat que s'est opéré le rassemblement victorieux du 10 mai.

C'EST EGALEMENT AUTOUR DES CANDIDATS DU PARTI SOCIALISTE QUE S'OPERERA LE RASSEMBLEMENT DU 21 JUIN.

Notre programme, vous le connaissez : **vous l'avez approuvé le 10 mai.** Ce sont les propositions qu'a faites François MITTERRAND pendant sa campagne et qui sont devenues aujourd'hui, par la volonté du corps électoral, les orientations directrices de son septennat.

Pendant des années, les militants socialistes que nous sommes se sont battus pour la victoire de François MITTERRAND et des idées qu'il défendait. **Si vous nous accordez vos suffrages, nous nous engageons à soutenir, à l'Assemblée nationale, l'action du nouveau Président et du gouvernement qu'il a nommé.** Qui mieux que nous pourrait le faire ?

Parce que nous sommes des hommes du pays, enracinés dans notre terroir corrézien, nous nous engageons à consacrer tous nos efforts à **l'expansion de BRIVE et de sa région.** Le septennat qui commence sera marqué par des initiatives historiques dans le domaine de la décentralisation. Il offre aux régions des perspectives de développement nouvelles. La circonscription de BRIVE doit en profiter et nous ferons en sorte, par notre travail et notre efficacité, qu'elle en profite.

Madame, Mademoiselle, Monsieur, nous avons confiance dans votre jugement et dans votre bon sens. Vous confirmerez, les 14 et 21 juin, le vote que vous avez émis le 26 avril et le 10 mai.

POUR LA MAJORITE DE LA FRANCE, POUR LA CIRCONSCRIPTION DE BRIVE, VOUS VOTEREZ SOCIALISTE.

Jean-Claude
CASSAING
Candidat titulaire

Yves
TERRIEUX
Candidat suppléant

JEAN ALLOT

Vu le candidat

REPUBLIQUE FRANÇAISE — LIBERTE - EGALITE - FRATERNITE

DEPARTEMENT DE LA CORREZE - DEUXIEME CIRCONSCRIPTION

ELECTIONS LEGISLATIVES DU 21 JUIN 1981

Jean-Claude CASSAING

Maître-Assistant à la Faculté des Lettres et des Sciences Humaines de LIMOGES

Délégué régional du Parti Socialiste pour le Limousin

Yves TERRIEUX

Agriculteur
Maire de SERILHAC
Membre de la Commission Agricole Nationale du Parti Socialiste

CANDIDATS SOCIALISTES
POUR LA MAJORITE DE LA FRANCE

Madame, Mademoiselle, Monsieur,

Le premier tour de l'élection législative a été marqué, dans toute la France, par un grand succès du Parti Socialiste. Dans la circonscription de **BRIVE,** vous nous avez placés largement en tête de tous les candidats. Ainsi **VOUS NOUS AVEZ DESIGNES POUR REPRESENTER DIMANCHE PROCHAIN LA MAJORITE PRESIDENTIELLE FACE A M. CHARBONNEL, L'UN DES DEUX CANDIDATS DE L'U.N.M. à BRIVE.**

Conformément aux accords nationaux, **Jacques CHAMINADE** nous a apporté son désistement, comme nous l'avions fait en 1978.

La situation est donc maintenant parfaitement claire et votre décision du 21 Juin sera simple : **IL S'AGIRA POUR VOUS DE CHOISIR ENTRE LE PASSE ET L'AVENIR.**

Le passé, c'est M. CHARBONNEL. Après bien des changements et des variations. **M. CHARBONNEL a** a fini par se rallier à **M. GISCARD D'ESTAING,** au moment où **la FRANCE** condamnait la politique de ce dernier.

L'AVENIR C'EST LA NOUVELLE MAJORITE DE LA FRANCE rassemblée autour de **François MITTERRAND.** Comme nous le leur avions demandé, les électrices et les électeurs de la circonscription de BRIVE ont confirmé, le 14 Juin, leur choix du 10 Mai. Ils ont manifesté leur intention de donner au Président de la République les moyens de mettre en œuvre le changement. Cette intention, vous la réaliserez dimanche prochain, en donnant à **BRIVE** un Député de **LA MAJORITE DE LA FRANCE.**

L'AVENIR C'EST AUSSI LA POLITIQUE DE SOLIDARITE qui s'inspire des options fondamentales définies par le Président de la République et que le Gouvernement de Pierre MAUROY a déjà commencé à traduire dans les faits. Cette politique, nous la soutiendrons par nos votes au Parlement. Nous contribuerons à l'élaborer par nos initiatives. Nous saurons être vos interprètes et vos représentants.

COMME VOUS, NOUS VOULONS UNE POLITIQUE D'EFFICACITE ECONOMIQUE, DE JUSTICE SOCIALE ET DE RESPONSABILITE DES CITOYENS.

EFFICACITE ECONOMIQUE, par une défense de la monnaie face à la spéculation.

EFFICACITE ECONOMIQUE, par une relance de la croissance et la résorption progressive de cet énorme gachis qu'est le chômage.

EFFICACITE ECONOMIQUE, par l'élargissement du secteur public qui jouera un rôle d'entraînement décisif par sa capacité d'investissements et d'innovation, mais aussi par l'aide au développement des petites et moyennes entreprises dont le rôle est essentiel.

EFFICACITE ECONOMIQUE, par une politique agricole qui mettra fin à la désertification de nos campagnes et à la dégradation du revenu des agriculteurs.

EFFICACITE ECONOMIQUE, grâce à l'effort, à l'imagination et au travail de tous.

Mais comme l'a dit **François MITTERRAND, RIEN NE SERA POSSIBLE SANS JUSTICE.** Rien de durable ne pourra être construit aussi longtemps que l'on n'aura pas réduit les inégalités sociales qui font de la **FRANCE** une exception anachronique parmi les grands pays développées. Une action sur les salaires, les prestations sociales et la fiscalité, est un des moyens d'une plus grande justice.

DESORMAIS LES CITOYENS SERONT RESPONSABLES.

Il s'agit, en effet, de donner aux travailleurs et aux citoyens les moyens de participer aux décisions qui les concernent. La décentralisation, la suppression des tutelles et des contrôles à priori seront les premières étapes sur la voie de la vraie démocratie que nous voulons construire.

Madame, Mademoiselle, Monsieur, nous avons confiance dans votre décision. Dimanche prochain, vous choisirez résolument la voie que vous a proposée le président de la République : **CELLE DE L'AVENIR.**

VOUS PLACEREZ BRIVE ET LA BASSE-CORREZE DANS LE GRAND COURANT NATIONAL QUI CONSTITUE DESORMAIS LA MAJORITE DE LA FRANCE, CELUI QUE LE PEUPLE FRANÇAIS A CHOISI DES LE 10 MAI.

Jean-Claude CASSAING

Candidat titulaire

Yves TERRIEUX

Candidat suppléant

Vu le candidat

RÉPUBLIQUE FRANÇAISE - Liberté - Egalité-Fraternité

DÉPARTEMENT DE LA CORRÈZE

3e CIRCONSCRIPTION - USSEL

ELECTIONS LEGISLATIVES

SCRUTIN du 14 JUIN 1981

Chers Compatriotes,

LE SCRUTIN DU DIMANCHE 14 JUIN 1981 SERA DECISIF POUR L'AVENIR DE NOTRE PAYS.

Le 10 Mai dernier, les Françaises et les Français ont manifesté leur volonté de changer de politique. Mais, j'ai la conviction que **nos concitoyens, dans leur très grande majorité, ne veulent pas changer de société.** Or, ce risque existe, si les prochaines Elections Législatives donnaient la majorité aux partis socialiste et communiste qui seraient ainsi chargés de former ensemble pour cinq ans le gouvernement de la France.

L'existence d'une telle majorité porterait gravement atteinte aux acquis de la Vème République et priverait la vie politique française de tout équilibre et de tout garde-fou contre la tentation collectiviste qui habite très naturellement le parti communiste et, malheureusement, une importante fraction des responsables du parti socialiste.

IL FAUT PRESERVER NOTRE PAYS DU RISQUE ET DE L'AVENTURE.

Ce qui est en cause c'est ce qui a été réalisé depuis 23 ans, et dont les Français peuvent être légitimement fiers, malgré les erreurs commises depuis cinq ans.

Il faut en effet se souvenir que malgré les épreuves que nous avons dû surmonter (décolonisation, épreuves de mai 1968, dérèglement du système monétaire international, chocs pétroliers), et grâce au travail de tous les français, la France a connu des succés spectaculaires. Notre agriculture s'est modernisée, notre industrie s'est transformée, nos secteurs de pointe sont parmi les premiers du monde, nous sommes aujourd'hui la quatrième puissance industrielle et la troisième puissance commerciale mondiale.

Cette révolution économique sans précédent s'est accompagnée de transformations sociales profondes dans le sens de la justice et de la solidarité.

Sur le plan extérieur, la construction européenne s'est affirmée. La France est en sécurité grâce à sa force militaire nucléaire, la troisième du monde. Elle a conquis son indépendance diplomatique - souvenez-vous de la situation en 1956-57 lorsque les socialistes étaient au pouvoir ! - et joue à nouveau dans le monde un rôle à la mesure de son Histoire.

Et cette amélioration considérable de la situation, la France l'a assurée en maintenant **un régime de libertés !**

Voilà ce qui aujourd'hui est en cause. C'est pourquoi je suis résolu à me battre à nouveau pour que soient toujours respectés dans notre pays les principes de libertés, d'initiative et de responsabilité.

Mes seuls adversaires sont le chômage, l'inflation, les excès de la bureaucratie et l'affaiblissement de la France.

Les électrices et les électeurs de la troisième circonscription de la Corrèze ont montré, par leur vote du 26 Avril dernier, qu'il me comprenaient et m'approuvaient.

Face au grave danger actuel, je vous demande à nouveau votre aide. Je sais qu'elle ne me fera pas défaut.

Toute mon action passée porte témoignage de ma propre volonté de progrés.

Voici 14 ans - C'est en effet la 6ème fois consécutives que je me présente à vos suffrages - je m'étais engagé à réaliser un important effort de création et de modernisation des infrastructures et des équipements collectifs.

Avec le concours de vos Conseillers Généraux, de vos Maires et de vos Conseillers municipaux, la promesse a non seulement été tenue mais j'ai adapté mon programme de 1967 à l'évolution de l'économie de la Haute-Corrèze et aux besoins de nos compatriotes.

Vous le savez en 14 ans,

ENSEMBLE, nous avons réalisé près de 100 milliards d'anciens francs de travaux publics, et, pour la première fois depuis un siècle, le nombre des habitants n'a cessé de diminuer. Nous avons créé, chaque fois que cela s'est avéré possible, des emplois nouveaux pour permettre à ceux qui le désirent et notamment à nos jeunes, de rester travailler chez nous.

ENSEMBLE, nous avons mis en place les éléments d'une véritable politique agricole : création de la zone de montagne, de la dotation "jeunes agriculteurs", de l'I.D.V. et de l'O.N.I.B.E.V.

ENSEMBLE, nous avons considérablement modifié les conditions de vies dans nos cités et dans nos campagnes.

DEPUIS 1967, LA HAUTE CORREZE S'EST DONC RESOLUMENT TOURNEE VERS L'AVENIR.

En nous apportant vos suffrages, vous soulignerez votre volonté que soient poursuivis nos efforts:

Pour la recherche de nouvelles créations d'emplois pour les jeunes et les femmes notamment.

Pour le développement et la modernisation de notre agriculture et de notre économie forestière en encourageant l'installation des jeunes.

Pour une politique plus volontariste en faveur du commerce, de l'artisanat et des petites et moyennes entreprises qui doivent être libérées des charges fiscales, sociales, financières, juridiques et bureaucratiques excessives qui pèsent sur elles, les découragent et paralysent leur développement.

Pour l'amélioration permanente de la situation des personnes agées et des handicapés auxquels nous devons un effort accru de solidarité comme celui que j'ai réalisé à leur profit à Paris.

Pour la préservation de notre cadre de vie.

Depuis que nous nous connaissons, vous avez accordé votre total soutien au Docteur Henri Belcour et à moi-même. Aujourd'hui, mon ami, le Maire d'USSEL, ayant été choisi comme Sénateur de la Corrèze par les Grands Electeurs de notre Département, qui répondaient ainsi à mon souhait, le Docteur Jean-Pierre DUPONT, Conseiller Général du canton de BORT LES ORGUES, a accepté d'être mon suppléant.

Agé de 48 ans, vétérinaire à BORT LES ORGUES depuis 20 ans, le Docteur J.P DUPONT connaît parfaitement le monde agricole et ses problèmes ainsi que le gestion des affaires départementales et communales puisqu'il est aussi le Maire-Adjoint de la cité Bortoise. Il sera donc pour moi un suppléant dynamique et compétent et m'aidera efficacement à apporter une solution aux problèmes de notre région et de ses habitants.

NOUS VOUS FAISONS CONFIANCE

VOUS SAVEZ QUE CHAQUE VOIX EST INDISPENSABLE DES LE 1er TOUR

CHAQUE VOIX PEUT ETRE DETERMINANTE

POUR NOTRE AVENIR ET CELUI DE NOS ENFANTS

LE 14 JUIN PROCHAIN
VOTEZ MASSIVEMENT
VOTEZ DÈS LE PREMIER TOUR
VOTEZ Jacques CHIRAC et Jean-Pierre DUPONT (SUPPLEANT)

Vu, les candidats,

CORSE-DU-SUD

Première circonscription :

Cantons de : Ajaccio-I, Ajaccio-II, Ajaccio-III, Ajaccio-IV, Ajaccio-V, Bastelica, Celavo-Mezzana, Cruzini-Cinarca, Les Deux-Sevi, Les Deux-Sorru, Santa-Maria-Siché, Zicavo.

M. Nicolas ALFONSI élu au 2e tour.

Deuxième circonscription :

Cantons de : Bonifacio, Figari, Levie, Olmeto, Petreto-Bicchisano, Porto-Vecchio, Sartène, Tallano-Scopamène.

M. Jean-Paul de ROCCA SERRA élu au 1er tour.

ELECTIONS LEGISLATIVES DES 14 ET 21 JUIN 1981

1re Circonscription de la Corse-du-Sud - Ajaccio

Mouvement des Radicaux de Gauche

Madame, Mademoiselle, Monsieur,

En 1973, vous m'aviez confié la charge de vous représenter au Parlement.

En 1978, de nouveau investi par le **Mouvement des Radicaux de Gauche et le Parti Socialiste,** je sollicitais votre suffrage pour défendre la politique définie par **François Mitterrand.**

Mettant essentiellement l'accent sur les problèmes qui se posaient dans notre Ile, je notais dans le message que je vous adressais à cette occasion, que vous ne pouviez « **retarder une nouvelle fois l'échéance** » et que « **toute nouvelle hésitation de votre part risquerait d'accentuer une crise** » qui n'avait que trop duré en « renvoyant à plus tard les réformes essentielles ».

La majorité d'entre vous avait estimé nécessaire de choisir une politique différente de celle que je vous proposais.

Cette politique a été le 10 mai sanctionnée.

Aussi il convient de tourner cette page de notre histoire difficile et souvent douloureuse, et de regarder résolument vers l'avenir.

Fidèle aux mêmes options politiques, c'est dans la nouvelle majorité présidentielle pour soutenir l'action de François Mitterrand, que je sollicite, investi par le Mouvement des Radicaux de Gauche, votre concours.

L'exercice conscient de nos responsabilités doit nous conduire, en effet, à donner au **Président de la République,** les moyens nécessaires à son entreprise.

Il vous appartiendra de dire quel est, parmi tous ceux qui sollicitent votre suffrage, celui qui par ses comportements passés, par sa fidélité à la Gauche et à François Mitterrand depuis le début de son engagement politique, par la rigueur et la lucidité de ses analyses, a le plus vocation à assurer le rassemblement le plus large.

Ce rassemblement sera la synthèse de toutes les forces de progrès, mais aussi des forces qui, abusées par le pouvoir déchu, souhaitent le changement et une expérience nouvelle.

J'ai le sentiment d'être le mieux placé pour le réaliser en donnant à François Mitterrand la majorité de sa politique.

Il s'agira, cette majorité assurée par votre concours, d'entreprendre tous ensemble une profonde action de libération sociale, en s'attaquant à toutes les formes d'inégalités, notamment celles de l'Argent, de la Culture, ou du Savoir.

Il s'agira, par des mesures indispensables d'apaisement, de créer les conditions nécessaires au rétablissement de la Paix Civile ; par une réforme régionale audacieuse de rendre à chacun la possibilité de mieux exercer ses responsabilités et d'assumer son plein épanouissement.

Il s'agira, de rendre à chacun sa dignité et à tous une réelle espérance.

Associée à toutes les grandes étapes de la générosité, la Corse pour sa part, aura tout à y gagner.
Pourtant il ne faudra point décevoir. Aussi, en ces temps difficiles le courage et la lucidité seront les qualités les plus nécessaires.

M'étant assigné la mission, malgré la difficulté de l'entreprise, de gagner le siège d'Ajaccio pour la **nouvelle majorité présidentielle,** ce sera mon honneur de vous y associer pour y parvenir.

L'intérêt public à long terme commande que vous m'aidiez.

Aussi, j'attends votre jugement avec confiance et sérénité.

Nicolas ALFONSI

Avocat à la Cour d'Appel de Paris
Conseiller Général de la Corse-du-Sud
Maire de Piana
Président du Conseil des Rivages de Corse

Dr Dominique COLONNA

Chef du Service de Cardiologie
au Centre Hospitalier d'Ajaccio
Conseiller Général de la Corse-du-Sud

IMP. SICILIANO

ELECTIONS LEGISLATIVES DU 21 JUIN 1981

1re Circonscription de la Corse-du-Sud - Ajaccio

MAJORITÉ PRÉSIDENTIELLE

Madame, Mademoiselle, Monsieur,

A toutes celles et à tous ceux qui, en apportant le 14 juin leurs suffrages aux candidats de la gauche ont assuré au représentant de celle-ci une présence pleine d'espoir au scurtin de ballotage, j'adresse mes sentiments de très vive gratitude. Ce succès est celui des forces du changement, en même temps qu'il constitue le plus précieux des encouragements à poursuivre une action inlassablement menée depuis une quinzaine d'années.

Placé une fois encore en tête de la gauche je mesure la responsabilité qui m'échoit de la conduire au succès, mais j'y suis préparé. J'ai fait, tout au long de ma campagne, appel au « vote de raison », sachant les aspirations de l'immense majorité des insulaires. C'est le même vote de raison que je sollicite au nom des idées qui sont la règle de mon activité, au service de la Nation et de notre région :

1. **La nécessité de tenir en permanence un langage clair fondé sur une ligne politique réfléchie ;**
2. **Le souci majeur de respecter l'équilibre que nous dicte le respect du suffrage universel, le seul juge que, pour ma part, je veuille connaître ;**
3. **La possibilité de promouvoir le changement dans l'ordre public et la paix civile retrouvés, à partir du moment où l'Etat plus juste permet à chacun de militer librement pour les propositions qu'il croit devoir avancer.**

Le premier tour des élections législatives a amplifié le résultat des élections présidentielles. **Le président François Mitterrand est désormais assuré d'avoir au Parlement les moyens de sa politique. C'était notre vœu et la raison fondamentale de notre engament à ses côtés.**

Il importe maintenant, puisque les conditions du changement sont réunies, de faire en sorte que la Corse — en particulier la **Corse-du-Sud,** où il ne reste qu'un siège à pourvoir — **soit en situation de faire entendre sa voix au Palais-Bourbon.**

Nous avons, le 21 juin, un rendez-vous d'une importance capitale avec l'Histoire. **Il faut saisir la chance qui nous est offerte, oublier ce qui a pu diviser pour ne retenir que ce qui unit.**

J'en appelle aux femmes et aux hommes de bonne volonté, à la gauche bien sûr, mais aussi à toutes celles et tous ceux qui savent qu'ils peuvent me faire confiance. **Ensemble, nous gagnerons et nous pourrons ainsi créer les conditions d'une profonde unité de la communauté insulaire.**

Aussi cette fois encore j'attends votre jugement avec confiance et sérénité.

Nicolas ALFONSI

Avocat à la Cour d'Appel de Paris
Conseiller Général de la Corse-du-Sud
Maire de Piana
Président du Conseil des Rivages de Corse

Dr Dominique COLONNA

Chef du Service de Cardiologie
au Centre Hospitalier d'Ajaccio
Conseiller Général de la Corse-du-Sud

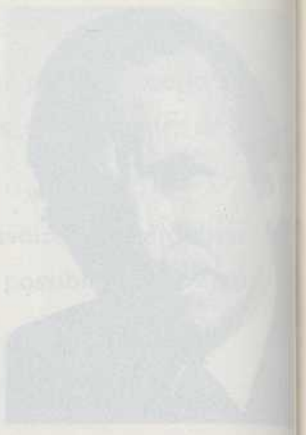

ELECTIONS LÉGISLATIVES DES 14 et 21 JUIN 1981

CIRCONSCRITPION DE SARTENE

UNION POUR UNE NOUVELLE MAJORITÉ

Chers Concitoyennes, Chers Concitoyens,

Investis par l'UNION POUR UNE NOUVELLE MAJORITÉ, nous venons solliciter de vos suffrages l'honneur de représenter la Circonscription de SARTENE.

Après les élections présidentielles, qui ont traduit la volonté de changement du peuple français, nous voilà de nouveau placés devant un choix fondamental. Il en dépendra soit le maintien d'une société de liberté, de justice, de progrès et de responsabilité, soit l'acceptation de la contrainte, de la bureaucratie avec le risque d'aventure économique que pourrait entrainer l'application de doctrines collectivistes.

En présence d'un tel enjeu, notre engagement est clair :

Au plan National, approuvant les principes et les objectifs de l'UNION POUR UNE NOUVELLE MAJORITÉ, nous voulons :

- défendre les institutions de la Vème République.
- préserver l'indépendance de notre pays grâce à une défense nationale moderne et efficace.
- garantir aux français leurs libertés, toutes les leurs libertés et leur sécurité.
- augmenter nos richesses nationales et réduire le chômage par une croissance économique vigoureuse, ce qui implique une réduction du train de vie de l'Etat, des dépenses improductives et des charges qui pèsent sur les entreprises.
- donner à la justice sociale et à la solidarité une dimension nouvelle par la réduction des inégalités, une plus juste répartition du revenu national, la revalorisation des prestations familiales, des aides aux personnes âgées et aux handicapés.
- assurer à tous les français, et notamment aux jeunes, le droit au travail.
- améliorer le revenu des agriculteurs.
- régler définitivement l'indemnisation des rapatriés.

Au Plan Régional, nos objectifs essentiels demeurent :

- la croissance rapide du revenu insulaire.
- son rééquilibrage au profit de l'Intérieur.
- la création d'emplois pour les jeunes.
- la protection de notre patrimoine naturel.
- la sauvegarde de notre identité culturelle.

En dépit de certains retards, il nous faut constater que l'effort de solidarité nationale s'est traduit par des réalisations importantes dans le domaine des infrastructures hydrauliques, portuaires, aéroportuaires et routières.

L'Université de CORTE devient une réalité ; la Formation Professionnelle a reçu une impulsion nouvelle ; le Plan d'équipement de l'enseignement secondaire prévoyant la création de nouveaux lycées est en marche ; la flotte marchande a été modernisée, etc. . .

Cependant, il nous faut poursuivre inlassablement notre action en vue d'obtenir :

- une amélioration des transports maritimes car les résultats ne sont pas encore à la mesure des aides consenties et la tarification «marchandises» reste inadaptée.
- les transports aériens, sujet trop fréquent d'irritation par l'insuffisance des capacités et le choix des horaires, demeurent un handicap pour notre économie et une charge trop lourde pour les budgets des ménages corses.

L'abaissement des tarifs est indispensable.

Il nous faut rééquilibrer notre économie par le développement du secteur artisanal et industriel, ce qui suppose une réforme des aides, du crédit et de la fiscalité.

A cet effet, les études engagées doivent être menées rapidement à leur terme.

Il nous faut poursuivre et accentuer notre action au profit de l'Intérieur par le désenclavement, la rénovation rurale, le soutien aux activités agricoles traditionnelles (élevage, oléiculture, etc. . .) à l'artisanat et à l'hôtellerie familiale.

Maintenir une vigilance accrue sur les grands dossiers agricoles devant la menace que constitue pour notre viticulture, notre oléiculture et notre agrumiculture, la perspective d'élargissement du Marché Commun.

Sans vouloir aborder l'ensemble de nos problèmes régionaux, il nous faut toutefois rappeler notre ferme opposition au schéma d'aménagement du littoral tel qu'il nous avait été soumis en 1980. Nous demeurons résolus à maintenir deux principes fondamentaux :

- il est possible de conserver notre patrimoine sans aboutir à un gel arbitraire du littoral, et à une spoliation que nos compatriotes ne supporteraient pas et qui serait préjudiciable à notre économie.

- l'aménagement du littoral doit demeurer l'affaire des collectivités et notamment des Communes.

Cela nous conduit à affirmer que l'effort de décentralisation et de déconcentration doit être poursuivi. Nous estimons que la réforme régionale ne doit connaître de limites que le maintien de la solidarité nationale et la préservation de l'Unité Nationale. Elle doit aboutir à l'élection du Conseil Régional au suffrage universel direct et à d'importants transferts de compétence et de moyens de l'Etat sur les régions.

Pour l'Arrondissement de SARTENE au sujet duquel nous avons les responsabilités les plus intimes, notre action s'est inspirée, comme ailleurs, de deux principes parallèles : le développement économique et la formation des hommes, seuls susceptibles, par leur complémentarité, de réduire le chômage et d'offrir des emplois aux jeunes.

Qu'il nous soit permis de citer le choix de SARTENE pour le lycée Agricole, la modernisation du Lycée Clémenceau, la création du Centre de Formation Agricole de SARTENE, le lycée Polyvalent de PORTO-VECCHIO, projets auxquels nous avons apporté notre contribution à différents niveaux.

Nous entendons poursuivre notre action en vue du désenclavement de l'Intérieur. Un effort très important est entrepris. Il s'étale sous nos yeux. Mais il est encore insuffisant. Il s'agit de l'intensifier et de l'accélérer, notamment pour la Nationale 196 sur BONIFACIO, l'ALTA ROCCA et OLIVESE.

Dans les secteurs en expansion du littoral, les investissements publics devraient permettre l'achèvement des projets entrepris ou programmes (ports de plaisance de PROPRIANO, FIGARI, BONIFACIO, PORTO–VECCHIO, SOLENZARA – zones industrielles de PROPRIANO, SARTENE, PORTO-VECCHIO).

La politique d'aménagement hydraulique des différents bassins versants (TARAVO, RIZZANESE, ORTOLO, SUD EST) sera intensifiée pour l'alimentation en eau potable et l'irrigation avec le concours de la SOMIVAC.

L'action de diversification et de reconversion de notre agriculture sera accrue ainsi que l'aide au développement de l'Intérieur (rénovation rurale en montagne, hôtellerie artisanale, archéologie).

Nous avons exposé brièvement nos orientations au Plan National ainsi que nos principales solutions aux problèmes de la Région, du Département et de l'Arrondissement.

Pour atteindre ces objectifs, il faut rétablir dans notre île un climat d'apaisement et de fraternité auquel aspire l'immense majorité de la population. Il va sans dire que nous y contribuerons de tout coeur.

C'est dans ces conditions que nous pourrons mettre en valeur notre incomparable potentiel agricole et touristique, et procurer des emplois aux jeunes justement soucieux de vivre au pays.

Profondément attachés à notre Ile Natale et à l'Unité Nationale, fiers d'être Corses et d'être Français, nous avons la volonté de répondre à votre confiance.

Docteur Jean-Paul de Rocca-Serra

Député Sortant
Maire de Porto-Vecchio
Président du Conseil Général de la Corse du Sud
Président du Conseil Régional de Corse Sortant
Chevalier de la Légion d'Honneur
Croix de Guerre avec Palme

Remplaçant éventuel : **JACQUES ANTOINE MATTEACCIOLI**

Inspecteur des Impôts au Ministère des Finances

Photogravure et impression - Siciliano - Ajaccio

HAUTE-CORSE

Première circonscription :

Cantons de : Alto-di-Casaconi, Bastia-I, Bastia-II, Bastia-III, Bastia-IV, Bastia-V, Borgo, Campoloro-di-Moriani, Capobianco, La Conca-d'Oro, Fiumalto-d'Ampugnani, Le Haut-Nebbio, Sagro-di-Santa-Giulia, San-Martino-di-Lota, Vescovato.

M. Jean ZUCCARELLI élu au 2e tour.

Deuxième circonscription :

Cantons de : Belgodère, Bustanico, Calenzana, Calvi, Castifao-Morosaglia, Corte, Ghisoni, L'Ile-Rousse, Moïta-Verde, Niolu-Omessa, Orezza-Alesani, Prunelli-di-Fiumorbo, Venaco, Vezzani.

M. Jean-Paul LUISI élu au 2e tour.

N'ont pas fait paraître de profession de foi au 2e tour.

ÉLECTIONS LÉGISLATIVES DES 14 ET 21 JUIN 1981

1ère Circonscription de la Haute-Corse

Electrices, Electeurs,

Le 10 Mai un souffle nouveau est passé sur la France. En portant François Mitterrand à la Présidence de la République, les français ont manifesté leur volonté de changement.

Pour répondre à cet élan, une nouvelle majorité parlementaire est indispensable.

Le Mouvement des Radicaux de Gauche est associé à la Majorité Présidentielle.

En soutenant l'action de ses candidats, vous aiderez l'action du Président de la République et celle de son gouvernement.

Depuis 1958, en Corse, le Mouvement des Radicaux de Gauche a été un des symboles de l'opposition ; ses élus ont combattu sans cesse dans les difficultés que l'on sait pour la cause de notre île et de ses justes revendications.

Ses élus ont toujours voté contre les lois d'exception. Ils ont déposé les projets en faveur de l'enseignement de la langue corse, de la loi cadre régionale vers laquelle s'oriente la politique de François Mitterrand. Ils ont défendu le principe de la continuité territoriale, lutté en faveur de l'agriculture, de l'emploi. Aujourd'hui ils seront attentifs aux mesures susceptibles d'apporter l'apaisement à notre île.

Au sein de la nouvelle majorité présidentielle, nous nous présentons comme les héritiers de la tradition républicaine, respectueux des libertés fondamentales et de la démocratie.

En votant pour nos candidats dès le premier tour de ce scrutin, vous donnerez à la France les moyens de réaliser le changement annoncé par l'élection du 10 Mai et les moyens d'accomplir une politique de paix, de justice et de prospérité féconde pour la France et pour la Corse.

Jean ZUCCARELLI

Maire de BASTIA

Chevalier de la Légion d'Honneur

Croix de Guerre 1939-45

Docteur François ALBERTINI

Conseiller Général d'ALTO DI CASACONI

IMPRIMERIE NOUVELLE • 1, AV. E.-SARI • BASTIA

Docteur Jean-Paul LUISI

CIRCONSCRIPTION DE CORTE-CALVI

Mouvement des Radicaux de Gauche

Majorité Présidentielle

Madame, Mademoiselle, Monsieur, Mes Chers Amis,

Le 10 Mai dernier, la France a choisi François MITTERRAND comme Président de la République et manifesté ainsi sa volonté de changer la politique nationale.

Pour faire cette politique nouvelle, il faut une autre majorité. Le M.R.G., qui a été pendant 23 ans, en Corse et notamment en Haute-Corse, le porte-drapeau de l'opposition, appartient tout naturellement à cette majorité. C'est pourquoi, candidat aux élections des 14 et 21 Juin, je me présente sous l'étiquette « M.R.G. - MAJORITE PRESIDENTIELLE ».

Mon programme est clair

AU PLAN NATIONAL: SOUTIEN AU PROGRAMME DE GOUVERNEMENT

Ce programme a fait l'objet d'un accord entre les socialistes, le M.R.G. et d'autres partis de Gauche. Il reprend dans ses grandes lignes, avec des précisions supplémentaires, la plate-forme développée par François MITTERRAND pendant la campagne présidentielle. J'y adhère entièrement et si je suis élu député de la circonscription de CORTE-CALVI, je le soutiendrai avec vigilance et fermeté.

Je le ferai d'autant plus volontiers qu'il ne vise pas à bouleverser les institutions mais au contraire à les faire enfin respecter.

Je le ferai d'autant plus volontiers qu'il ne vise pas à bouleverser la société mais à donner à tous les Français, en particulier aux moins favorisés, une vie plus digne et plus fraternelle.

AU PLAN RÉGIONAL: LA CORSE

Je le ferai d'autant plus volontiers que, en Corse, la politique soutenue par les députés sortants a fait preuve de son inefficacité. Les 4 députés R.P.R. ont fait beaucoup de déclarations et beaucoup de promesses, mais pour quel résultat ?

— Ils n'ont pas réussi à faire adopter une vraie continuité territoriale.

— Ils n'ont pas réussi à régler, même partiellement, le problème de l'emploi.

— Ils n'ont pas réussi à redonner vie à l'intérieur de l'Ile.

— Ils n'ont pas réussi à amorcer une véritable activité industrielle.

— Non seulement ils n'ont pas réussi à préparer une vraie régionalisation mais avec eux, la régionalisation a reculé.

— Enfin, ils n'ont pas réussi à rétablir dans notre région la paix et la sécurité.

Or, depuis l'élection du nouveau Président de la République, on peut constater que le calme règne dans notre Ile. Si l'on veut arriver à un apaisement définitif, si l'on veut rendre l'espoir et la fraternité aux habitants de ce pays, il faut élire des députés de Gauche. Mon parti, le M.R.G., a toujours été opposé à toute juridiction et à toute loi d'exception. Je voterai donc sans hésitation la suppression de la Cour de Sûreté de l'Etat.

De plus, et conformément à la tradition républicaine, à l'occasion de l'élection du 10 Mai, une loi d'amnistie va être proposée au Parlement. Je m'engage à la voter car je pense que les vrais problèmes de notre Ile ne pourront être abordés que dans un climat nouveau.

QUELS SONT CES PROBLEMES ?

LA RÉGION

L'essentiel de toute réforme régionale, **en Corse comme ailleurs,** est d'abord l'élection d'une Assemblée Régionale élue au suffrage universel direct et à la proportionnelle. C'est ce que le M.R.G. a proposé depuis plusieurs années, avec sa « **Loi-Cadre** », qui permettra de doter les 22 régions françaises de structures identiques, mais permettra également à chacune d'entre elles d'adopter des solutions appropriées à ses problèmes spécifiques.

Les députés sortants n'ont jamais consenti à cela. C'est avec stupéfaction que l'on entend M. CHIRAC dire aujourd'hui qu'il est pour la régionalisation alors que le 1er Mars 1981, c'est-à-dire il y a seulement quelques semaines, il déclarait à Ajaccio : « **Admettre l'élection au suffrage universel d'Assemblées Régionales qui ne manqueraient pas de s'ériger bientôt en parlements provinciaux, c'est un projet irresponsable que je combattrai** ». ! Et voila !

Le choix est clair. Si les Corses veulent une Assemblée Régionale, ils doivent voter pour les candidats de Gauche car sinon il n'y aura pas de réforme régionale et que, sans cette réforme, il sera difficile de résoudre nos problèmes essentiels.

LE RENOUVEAU ECONOMIQUE

Il comporte plusieurs volets mais je m'en tiendrai aux grandes lignes.

1) Il ne peut y avoir de renouveau économique sans une **véritable continuité territoriale.** Il faut absolument mettre la Corse à parité avec les autres régions françaises dans le domaine des communications. Ceci implique des communications maritimes et aériennes plus fréquentes, plus commodes et moins coûteuses.

2) **L'aménagement du territoire.** Il n'y aura pas de vraie tranquillité en Corse tant qu'on n'aura pas rétabli un équilibre harmonieux entre le littoral et l'intérieur. Comme membre de la Commission du Monde Rural au Conseil Général de la Haute-Corse, mon suppléant M. ALESSANDRINI et moi-même avons déjà œuvré largement dans cette voie. Si vous m'élisez, je continuerai à l'Assemblée Nationale l'action entreprise.

3) **L'emploi.** Pour régler le problème de l'emploi et notamment celui des jeunes, il faut de toute évidence :

-- une formation professionnelle beaucoup plus poussée et mieux adaptée,

-- donner aux jeunes agriculteurs, aux jeunes artisans, aux jeunes bergers **les moyens réels** de s'installer. Il faut rénover les structures agricoles de façon à ne plus faire des agriculteurs de perpétuels assistés, mais leur donner des moyens de vivre décemment du fruit de leur exploitation.

-- adopter une vraie politique du tourisme, c'est-à-dire, développer l'hôtellerie familiale notamment dans l'intérieur, et allonger la saison touristique afin de créer un **maximum d'emplois permanents,**

enfin, conformément au rapport établi par le Conseil Général de la Haute-Corse, il faut créer des emplois industriels par l'implantation en Corse d'industries « de pointe » non polluantes. Ces industries peuvent être réparties en petites unités et implantées dans tout le pays, **y compris dans l'intérieur de l'Ile.** J'ai à cet égard des projets concrets.

LE RENOUVEAU CULTUREL

Bien entendu, et nous souhaitons qu'il n'y ait aucune équivoque sur ce point, nous sommes fermement attachés à la culture corse. Nous pensons que le maintien et le développement de cette culture, en particulier de sa langue, ne peuvent qu'enrichir la communauté française dans son ensemble, voire la communauté humaine.

A l'évidence, cette politique nouvelle ne peut pas être menée par les députés sortants. En effet, ils n'ont pas fait grand chose quand ils avaient le pouvoir. Que peuvent-ils faire maintenant qu'ils ne l'ont plus ? Encore moins !...

Par conséquent, il faut être logique et, puisque François MITTERRAND a été élu le 10 Mai, il faut élire une majorité parlementaire de Centre Gauche les 14 et 21 Juin. Pour lever toute équivoque, je déclare de façon solennelle que le candidat du M.R.G., s'il n'est pas en tête au premier tour, soutiendra de toutes ses forces au deuxième tour, le candidat de la Gauche le mieux placé. C'est avec une vive satisfaction que nous avons enregistré la position identique des autres candidats de la Gauche.

Je vous ai exposé aussi clairement que possible les raisons de ma candidature. Pour conclure, je voudrais vous donner la raison la plus importante : je souhaite favoriser, par mon action, le retour à la fraternité entre tous ceux qui habitent notre Ile. Qu'ils soient natifs du pays ou qu'ils en soient les enfants adoptifs, ils ont tous droit à notre sollicitude. Ils sont tous les enfants de la Corse.

VIVE CORTE-CALVI !
VIVE LA CORSE !

VIVE LA FRANCE !
VIVE LA REPUBLIQUE !

Docteur Jean-Paul LUISI
Conseiller Général de NIOLU-OMESSA
Maire de CORSCIA

Suppléant éventuel
Alexandre ALESSANDRINI
Vice Président du Conseil Général
Rapporteur de la Commission du Monde Rural

COTE-D'OR

Première circonscription :

Cantons de : Auxonne, Chenôve, Dijon-III, Dijon-IV, Dijon-V, Dijon-VI, Genlis, Gevrey-Chambertin.

M. Roland CARRAZ élu au 2e tour.

Deuxième circonscription :

Cantons de : Dijon-I, Dijon-II, Dijon-VII, Dijon-VIII, Fontaine-les-Dijon, Fontaine-Française, Grancey-le-Château, Is-sur-Tille, Mirebeau, Pontailler-sur-Saône, Selongey.

M. Hervé VOUILLOT élu au 2e tour.

Troisième circonscription :

Cantons de : Arnay-le-Duc, Beaune-Nord, Beaune-Sud, Bligny-sur-Ouche, Liernais, Nolay, Nuits-Saint-Georges, Pouilly-en-Auxois, Saint-Jean-de-Losne, Seurre.

M. François PATRIAT élu au 2e tour.

Quatrième circonscription :

Cantons de : Aignay-le-Duc, Baigneux-les-Juifs, Châtillon-sur-Seine, Laignes, Montbard, Montigny-sur-Aube, Précy-sous-Thil, Recey-sur-Ource, Saint-Seine-l'Abbaye, Saulieu, Semur-en-Auxois, Sombernon, Venarey, Vitteaux.

M. Gilbert MATHIEU élu au 2e tour.

REPUBLIQUE FRANÇAISE
Département de la Côte-d'Or
Première circonscription
Élections législatives
du 14 juin 1981

Roland CARRAZ

La majorité de la France avec le Parti Socialiste

Électrices,
Électeurs de la première circonscription de Côte-d'Or,

L'élan est donné.

Depuis le 10 mai, la France repart, la France retrouve sa jeunesse.

Je vous propose aujourd'hui de poursuivre notre chemin avec le **Président de tous les Français, François Mitterrand.**

Certains vous avaient prédit l'aventure et le chaos. Ils ont voulu vous tromper. Ils tentent encore de le faire aujourd'hui.

La France est en paix. Le gouvernement de la République travaille.

Déjà, dans le plus strict respect des institutions, il a pris les mesures sociales d'élémentaire justice que vous étiez des milliers à attendre depuis des années.

Demain, il faut donner au Président les moyens de sa politique, il faut donner à la France les députés socialistes dont elle a besoin pour conduire le changement.

CONDUIRE LE CHANGEMENT

D'abord l'emploi.

Ce sera notre première bataille. J'y consacrerai tous mes efforts : **la relance de notre économie** passe par l'augmentation des bas salaires et des prestations sociales, par la reconquête du marché intérieur, par la défense de l'exploitation agricole, par des créations indispensables dans les hôpitaux, l'enseignement, les postes, les crêches, l'aide ménagère, par la réduction négociée et progressive du temps de travail vers les 35 heures, par une répartition plus juste des charges sociales (artisans, commerçants, PME), par une vigoureuse impulsion industrielle.

Une France en paix, forte, volontaire, et indépendante. Le meilleur du message du Général de Gaulle n'est pas oublié des socialistes.

La liberté je saurai la défendre en toutes circonstances : pour les femmes avec l'égalité des chances ; les travailleurs avec de nouveaux droits ; tous les citoyens avec la possibilité de participer plus directement aux affaires qui les concernent par la décentralisation, la régionalisation et la concertation.

DONNER A LA COTE-D'OR UN ÉLU LOYAL, EFFICACE ET UTILE

Le chômage, la crise économique progressent plus vite en Côte-d'Or que sur le plan national. Plus de 13.000 Côte-d'Oriens et Côte-d'Oriennes sont aujourd'hui privés d'emploi.

A la différence de ceux qui ont échoué, n'ont pas tenu leurs engagements et se sont contentés de bavarder sur la crise, je poursuivrai demain au Parlement, au sein de la majorité, l'action déjà engagée par les socialistes.

C'est ainsi que pour ma part, j'ai déjà entrepris utilement, avec l'appui de la majorité des élus locaux (maires, conseillers généraux, conseillers régionaux), de développer la justice sociale, la qualité du cadre de vie et l'activité économique :

— en soutenant la **réalisation des grands investissements publics locaux et régionaux :** déviation de Plombières, liaisons autoroutières, conservatoire régional de musique, rénovation du Petit Citeaux, centre social du Parc à Dijon, classe maternelle de Velars-sur-Ouche, Maison de Marsannay, zone industrielle et portuaire des Maillys, C.D. 905, zone artisanale et lotissement de Neuilly. ...

— en mettant en œuvre une **vigoureuse politique de rénovation du logement et d'économie d'énergie,** expérimentée à Chenôve (opération « habitat vie sociale », 15 milliards de centimes d'investissement), véritable ballon d'oxygène pour les entreprises du bâtiment, et dont peuvent aujourd'hui bénéficier tous les Bourguignons.

— en multipliant les **crédits destinés à l'agriculture et à la défense des cantons ruraux** (politique hydraulique agricole, remembrements, décentralisation industrielle).

— en développant dans ma ville comme sur le plan départemental une **politique sociale généreuse et novatrice** (minimum communal garanti, aide aux familles en difficultés). Des milliers d'hommes et de femmes savent déjà qu'ils peuvent compter sur moi, même pour les situations les plus difficiles.

— en faisant, à la tête des **transports urbains dijonnais,** du réseau du district le meilleur de France.

— en étant **l'un de ceux qui ont mis en pratique les discours sur l'environnement :** récupération des vieux papiers, du verre, parcours de santé, piste cyclotouriste, promotion de l'agriculture biologique.

Député, j'aurai les moyens d'amplifier mon action au service de tous, au sein de la majorité présidentielle

Je suis socialiste. C'est comme tel que je me présente à vos suffrages. Pour ma part, je considère que la première qualité d'un homme public est d'avoir le courage de ses opinions.

Je n'ai jamais varié, ni dans mes convictions, ni dans mes engagements.

J'ai soutenu hier la candidature de François Mitterrand, je soutiendrai demain, dans un esprit constructif et en conservant ma liberté d'action et de jugement, l'action du gouvernement.

J'en appelle aujourd'hui **dans la clarté** au rassemblement de la majorité de la France pour choisir l'avenir contre le passé, l'utilité contre l'isolement, le progrès contre l'immobilisme, la vérité contre le mensonge.

Ensemble, dès le 14 juin, confirmons l'immense espoir du 10 mai.

Avec confiance, et dans la tranquilité.

Roland CARRAZ.

Dès le premier tour, votez utile.

Avec ROLAND CARRAZ,

donnez au Président les moyens du changement.

Jean ESMONIN

Conseiller général de la Côte-d'Or
Président de la commission des affaires sociales au Conseil général

Président de l'association départementale de l'aide aux familles en difficulté
Vice-président de l'association départementale pour la diffusion de la musique
Administrateur de l'Office public départemental d'H.L.M.

Chef de service à l'Union départementale des sociétés mutualistes
44 ans
Marié, 4 enfants

Roland CARRAZ

Maire de Chenôve
Conseiller Régional de Bourgogne
Premier vice-président du District de l'agglomération dijonnaise
Président du syndicat de sauvegarde et d'aménagement du plateau de Chenôve

Administrateur d'associations départementales (ADAF, ADDIM...)
Rapporteur général du budget de la région Bourgogne
Rapporteur général du VIIIe Plan de développement et d'aménagement bourguignon
Président de la commission des transports du district urbain de l'agglomération dijonnaise

Agrégé de l'Université
38 ans
Marié, 1 enfant

Candidat présenté par le P.S.

VU, les candidats

Cette profession de foi a été imprimée sur papier recyclé.

RÉPUBLIQUE FRANÇAISE
Département de la Côte-d'Or

ÉLECTIONS LÉGISLATIVES DU 21 JUIN 1981
Première circonscription

Roland CARRAZ

Toute la Côte-d'Or avec le Président

POUR LA MAJORITÉ DE LA FRANCE

Électrices,

Électeurs de la première circonscription,

L'ESPOIR DEVIENT RÉALITÉ.

Dimanche, cinquante-cinq pour cent des Françaises et des Français ont fait confiance à la gauche pour donner une nouvelle chance à leur pays.

Vous aussi, dans la première circonscription de la Côte-d'Or, avez clairement confirmé votre volonté de changement déjà exprimée le 10 mai en faveur de François MITTERRAND.

En mettant le candidat sortant en ballottage défavorable, vous avez une nouvelle fois dit non au passé, au désordre économique et au chômage.

Vous avez choisi la confiance, le progrès et l'efficacité.

Je vous en remercie chaleureusement.

IL FAUT MAINTENANT ASSURER LA VICTOIRE AU DEUXIÈME TOUR.

Pour que l'œuvre de redressement et de solidarité nationale entreprise depuis quatre semaines par le Président de la République se poursuive dans les meilleures conditions de sérénité et de stabilité :

IL FAUT A L'ASSEMBLÉE NATIONALE UNE SOLIDE MAJORITÉ PARLEMENTAIRE.

IL FAUT A LA PREMIÈRE CIRCONSCRIPTION UN ÉLU LOYAL ET UTILE.

IL FAUT QU'EN CÔTE-D'OR L'ALTERNANCE JOUE PLEINEMENT.

Respectueux de vos convictions personnelles, j'ai conduit une campagne claire et loyale. Chacun a pu juger de quel côté sont la **MESURE** et l'**ÉQUILIBRE.**

HOMME DE DIALOGUE, je travaillerai demain au service de tous comme je l'ai déjà fait hier pour des milliers d'hommes et de femmes.

HOMME DE TERRAIN, vous savez que vous pouvez compter sur moi.

DÉPUTÉ, J'AURAI POUR MA PART, les moyens d'AGIR.

Je vous appelle aujourd'hui à vous rassembler largement dans une unité profondément souhaitée par les Français. Chacun a sa place dans ce rassemblement majoritaire.

JE SUIS CERTAIN DE VOTRE CONFIANCE.

Roland CARRAZ.

Dimanche, la victoire est à vous
si aucune voix ne manque au changement.

Votez Roland CARRAZ

Suppléant éventuel

Jean ESMONIN

Conseiller général de la Côte-d'Or
Président de la commission des affaires sociales au Conseil général

Président de l'association départementale de l'aide aux familles en difficulté
Vice-président de l'association départementale pour la diffusion de la musique
Administrateur de l'Office public départemental d'H.L.M.

Chef de service à l'Union départementale des sociétés mutualistes
44 ans
Marié, 4 enfants

Roland CARRAZ

Maire de Chenôve
Conseiller Régional de Bourgogne
Premier vice-président du District de l'agglomération dijonnaise
Président du syndicat de sauvegarde et d'aménagement du plateau de Chenôve

Administrateur d'associations départementales (ADAF, ADDIM...)
Rapporteur général du budget de la région Bourgogne
Rapporteur général du VIIIe Plan de développement et d'aménagement bourguignon
Président de la commission des transports du district urbain de l'agglomération dijonnaise

Agrégé de l'Université
38 ans
Marié, 1 enfant

Candidat socialiste pour la Majorité de la France

Cette profession de foi a été imprimée sur papier recyclé. IMP COOP OUV DIJON

HERVÉ VOUILLOT

38 ans
Fils d'agriculteur
Marié, 3 enfants
Maire Adjoint de Quetigny

Délégué aux Finances du
District de l'agglomération dijonnaise
Conseiller auprès de P. MAUROY
pour les questions économiques.

SUPPLEANT

HENRI BURNER

57 ans
Marié
Militant syndical

Maire de St Léger Triey
Conseiller Général
du canton de Pontailler

REPUBLIQUE FRANÇAISE - 2e CIRCONSCRIPTION DE COTE D'OR - ELECTIONS LEGISLATIVES 14 JUIN 1981

Chers Amis,

Au soir du 10 mai, François Mitterrand déclarait : « Nous avons tant de choses à faire ensemble ».

Sans attendre, il a nommé son gouvernement.

Pierre Mauroy, premier ministre, a organisé en quelques jours la concertation nécessaire avec les forces du changement.

Déjà les premières mesures ont été prises conformément à la constitution.

Il faut aujourd'hui à l'Assemblée, une majorité pour donner au changement la force de la loi.

Avec calme et tranquillité donnons au Président la majorité pour que s'expriment les forces de la vie, les forces de la création, les forces du changement.

Il faut pour cela une majorité de députés socialistes pour la France.

Depuis sept ans notre circonscription épuise ses forces et gâche ses chances.

J'en appelle maintenant au rassemblement des forces de la jeunesse, du renouveau et du progrès.

La deuxième circonscription a besoin d'un député socialiste.

Henri Vouillot

CANDIDAT SOCIALISTE POUR LA MAJORITÉ DE LA FRANCE

HERVÉ VOUILLOT

38 ans
Fils d'agriculteur
Marié, 3 enfants
Maire Adjoint de Quetigny

Délégué aux Finances du
District de l'agglomération dijonnaise
Conseiller auprès de P. MAUROY
pour les questions économiques.

SUPPLEANT

HENRI BURNER

57 ans
Marié
Militant syndical

Maire de St Léger Triey
Conseiller Général
du canton de Pontailler

RÉPUBLIQUE FRANÇAISE - 2e CIRCONSCRIPTION DE CÔTE D'OR - ÉLECTIONS LÉGISLATIVES 21 JUIN 1981

votez, il faut changer

Ne prenez pas le risque d'être représenté par un député qui a disparu de la Circonscription depuis plusieurs années mais qui, à Paris, cautionnait et même organisait la politique anti-sociale du gouvernement Barre.

La France change, la Circonscription doit changer aussi, car sa situation est plus dégradée que ce que je redoutais.

Pour que le changement concerne aussi la Circonscription, il faut un député socialiste car il est mieux placé pour défendre vos intérêts à travers les nouvelles mesures.

Ainsi il faudra appliquer la nouvelle politique du logement commune par commune. Les services publics de notre Circonscription devront trouver leur part dans les créations d'emplois décidées.

Qui peut mieux le faire qu'un député socialiste ?

Tous ceux qui ont voulu le changement ne pourront travailler qu'avec un député en qui ils auront confiance.

La France a repris ses affaires en main le 10 Mai.
La 2e Circonscription doit le faire le 21 Juin

Hervé VOUILLOT

PARTI SOCIALISTE

François PATRIAT

Docteur Vétérinaire.
Conseiller Général de Pouilly-en-Auxois.
Président du SIVOM.
Président de la 2e Commission du Conseil Général.

François Patriat est né le 21 Mars 1943 à Semur-en-Auxois. Il est issu d'une vieille famille d'agriculteurs de l'Auxois. Son grand-père, Ferdinand Patriat fut le Président fondateur de la Chambre d'Agriculture de la Côte-d'Or, dont son père, Pierre Patriat est également ancien Président.

Marié, père de deux enfants, il exerce la profession de Docteur-Vétérinaire à Pouilly-en-Auxois. La conception qu'il se fait de son métier, le souci d'avancer vers une société plus juste, le conduisent à adhérer très tôt au Parti Socialiste. Il est élu Conseiller Général du canton de Pouilly-en-Auxois en 1976. Au Conseil Général, il travaille d'abord à la Commission des Affaires Culturelles et Sociales, particulièrement sur les équipements scolaires en milieu rural. En 1979, il devient Président de la Commission des Affaires Économiques et Agricoles, celle qui se préoccupe du monde rural, notamment de la question des structures d'exploitations.

Homme de contact, homme de terrain, il a toujours préféré le dialogue aux discours et aux promesses. Son dévouement et son désintéressement, il est maintenant prêt à les mettre au service de la circonscription comme il l'a déjà fait auprès des habitants de son canton.

SUPPLÉANT

Daniel FREITAG

Conseiller Général de Saint-Jean-de-Losne.

Daniel Freitag est né le 8 Septembre 1942 à Moitron (Côte-d'Or). Après des études secondaires à Châtillon-sur-Seine et à Semur-en-Auxois, au cours desquelles il se lie d'amitié avec François Patriat, il obtient une licence ès Lettres à la Faculté de Dijon.

Marié, père d'un enfant, il est professeur au Collège cantonal de Saint-Jean-de-Losne. Daniel Freitag succède brillamment à Auguste Variot, en 1979, au mandat de Conseiller Général du canton de Saint-Jean-de-Losne. Il assure ainsi la relève dans les rangs de gauche, et incarne parfaitement cette nouvelle génération d'élus agissant avec dynamisme, efficacité, en restant présent auprès des habitants du canton. Ceux-ci ont d'ailleurs donné une écrasante majorité à François Mitterrand lors du scrutin présidentiel.

Au Conseil Général, il se préoccupe particulièrement des problèmes de la jeunesse, des questions culturelles, scolaires et sportives.

Des candidats nouveaux.
Des hommes de terrain travaillant en équipe.

UNE MAJORITÉ POUR LE PRÉSIDENT.
UN DÉPUTÉ SOCIALISTE POUR VOUS REPRÉSENTER.
UN HOMME NOUVEAU POUR UNE NOUVELLE POLITIQUE.

Donner, en Juin, une majorité de gauche au Président et à son Gouvernement, c'est dans la logique du vote de Mai, garantir :

✶ Le changement dans l'ordre

- Après le 10 Mai, le calme et la dignité.
- L'espoir d'une société plus juste, plus égale.
- L'ouverture du dialogue avec tous les partenaires.
- La place réelle qui revient aux jeunes dans la société.

✶ Une politique volontaire de l'emploi

- Non à la résignation et au laisser-faire.
- Des mesures pour une relance de l'économie.
- Enfin une lutte contre le chômage.
- Une revalorisation des salaires.

✶ Un soutien aux petites et moyennes entreprises

- Non aux privilèges des monopoles.
- Des mesures pour soulager les charges écrasantes.
- Développement de l'initiative et de la responsabilité.
- Une réforme de la fiscalité des commerçants et artisans.

✶ Un statut nouveau pour les agriculteurs

- Une politique des revenus adaptée aux différentes situations.
- Une maîtrise du foncier.
- Une généralisation des garanties sociales.

✶ Une démocratisation de la vie politique

- Extension des libertés d'action et d'expression.
- Indépendance de l'information.
- Développement d'une démocratie locale et régionale.
- Des moyens réels pour les collectivités locales.

VOTEZ SOCIALISTE DÈS LE PREMIER TOUR
VOTEZ François PATRIAT - Daniel FREITAG

UNE MAJORITÉ POUR LE PRÉSIDENT.
UN DÉPUTÉ SOCIALISTE POUR VOUS REPRÉSENTER.
UN HOMME NOUVEAU POUR UNE NOUVELLE POLITIQUE.

François PATRIAT

Docteur Vétérinaire.
Conseiller Général de Pouilly-en-Auxois.
Président du SIVOM.
Président de la 2e Commission du Conseil Général.

François Patriat est né le 21 Mars 1943 à Semur-en-Auxois. Il est issu d'une vieille famille d'agriculteurs de l'Auxois. Son grand-père, Ferdinand Patriat fut le Président fondateur de la Chambre d'Agriculture de la Côte-d'Or, dont son père, Pierre Patriat est également ancien Président.

Marié, père de deux enfants, il exerce la profession de Docteur-Vétérinaire à Pouilly-en-Auxois. La conception qu'il se fait de son métier, le souci d'avancer vers une société plus juste, le conduisent à adhérer très tôt au Parti Socialiste. Il est élu Conseiller Général du canton de Pouilly-en-Auxois en 1976. Au Conseil Général, il travaille d'abord à la Commission des Affaires Culturelles et Sociales, particulièrement sur les équipements scolaires en milieu rural. En 1979, il devient Président de la Commission des Affaires Économiques et Agricoles, celle qui se préoccupe du monde rural, notamment de la question des structures d'exploitations.

Homme de contact, homme de terrain, il a toujours préféré le dialogue aux discours et aux promesses. Son dévouement et son désintéressement, il est maintenant prêt à les mettre au service de la circonscription comme il l'a déjà fait auprès des habitants de son canton.

SUPPLÉANT

Daniel FREITAG

Conseiller Général de Saint-Jean-de-Losne.

Daniel Freitag est né le 8 Septembre 1942 à Moitron (Côte-d'Or). Après des études secondaires à Châtillon-sur-Seine et à Semur-en-Auxois, au cours desquelles il se lie d'amitié avec François Patriat, il obtient une licence ès Lettres à la Faculté de Dijon.

Marié, père d'un enfant, il est professeur au Collège cantonal de Saint-Jean-de-Losne. Daniel Freitag succède brillamment à Auguste Variot, en 1979, au mandat de Conseiller Général du canton de Saint-Jean-de-Losne. Il assure ainsi la relève dans les rangs de gauche, et incarne parfaitement cette nouvelle génération d'élus agissant avec dynamisme, efficacité, en restant présent auprès des habitants du canton. Ceux-ci ont d'ailleurs donné une écrasante majorité à François Mitterrand lors du scrutin présidentiel.

Au Conseil Général, il se préoccupe particulièrement des problèmes de la jeunesse, des questions culturelles, scolaires et sportives.

DE TOUTES LES FORCES DE LA GAUCHE
VOTEZ FRANÇOIS PATRIAT

CANDIDAT SOCIALISTE POUR LA MAJORITÉ DE LA FRANCE

Madame, Mademoiselle, Monsieur,

Nous remercions toutes celles et tous ceux qui, par leur vote, nous ont placés en tête des forces de la nouvelle majorité au premier tour.

Ensemble, avec les autres candidats de la gauche, nous avons contribué à l'échec du candidat unique de la droite - c'est l'expression d'un courant d'espoir que nous avions senti en nous rendant dans les 194 communes de l'arrondissement de Beaune - C'est la traduction d'une volonté de changement que les milliers de personnes rencontrées nous avaient manifesté chacune à leur manière.

Les conditions du changement se trouvent d'ores et déjà réalisées. François MITTERRAND et son gouvernement disposeront d'une solide majorité pour appuyer leur politique.

Nous sommes allés au combat du premier tour, avec un seul objectif : battre le candidat de l'ancienne majorité. Nous n'avions qu'une volonté : joindre nos forces, dans le respect de l'unité, à celle des autres représentants de la gauche. C'était une condition d'efficacité.

Grâce à cet effort de tous, une très nette majorité d'électrices et d'électeurs a refusé de reconduire un homme de l'ancienne équipe giscardienne. Si aucune voix de la gauche ne nous fait défaut dimanche prochain, la victoire est certaine, l'élection assurée.

Notre circonscription sera de la sorte représentée avec efficacité dans la nouvelle majorité de la France par des hommes qui sauront entendre vos problèmes, et travailler à leur solution.

C'est pourquoi, dans cette volonté unitaire qui a toujours été la nôtre, nous appelons au rassemblement sur notre nom de toutes les forces du changement, de toutes les forces de la gauche.

Chaque voix comptera dimanche. Que notre circonscription prenne sa place dans le grand mouvement de la France, pour construire une société plus juste, plus égale, plus sûre.

François Patriat

République Française

ELECTIONS LEGISLATIVES DU 14 JUIN 1981

4e CIRCONSCRIPTION DE LA COTE-D'OR

UNION
POUR UNE NOUVELLE MAJORITE

Madame, Mademoiselle, Monsieur,

Le 10 Mai, les Français ont choisi le changement. Ils n'ont pas choisi pour autant le collectivisme.

Les 14 et 21 Juin, votre choix sera plus lourd de conséquences. Vous aurez à dire si notre Pays doit s'engager dans la voie du projet socialiste rédigé par le chef de file de l'aile extrémiste du P.S., c'est-à-dire :

— L'étatisation de secteurs vitaux de notre économie.

— La mise en veilleuse de notre programme d'indépendance énergétique.

— Le monopole de l'Etat sur l'enseignement.

— Une cascade de charges sur notre production agricole et industrielle qui paralysera nos exportations et accroîtra le chômage.

QUI PAIERA LA NOTE DE CETTE IDEOLOGIE RUINEUSE, sinon :

- Les Familles par l'alourdissement des droits de succession.
- Les Cadres par l'intégration de leur régime de retraite au régime général.
- Les Agriculteurs qui ne pourront répercuter ces hausses sur leurs prix de vente fixés une fois par an à BRUXELLES.
- Les Artisans, Commerçants et Entrepreneurs pénalisés dans leur compétitivité.

N'OUBLIEZ PAS QUE SI SOCIALISTES ET COMMUNISTES DETIENNENT LA MAJORITE DANS LA FUTURE ASSEMBLEE :

Rien ne pourra s'opposer à leurs projets.

Le P.S. détiendra tous les leviers de commande de l'Etat : Elysée - Gouvernement - Assemblée - Administration - Syndicats - Enseignement.

VOUS REFUSEREZ CE CHEQUE EN BLANC A UN PARTI DOMINANT :

VOUS VOUS PRONONCEREZ POUR UNE DEMOCRATIE PLURALISTE, en envoyant à l'Assemblée une majorité équilibrée acceptant une politique sociale hardie mais décidée à s'opposer à un bouleversement que la présence de Ministres Communistes ne ferait qu'accentuer.

L'EQUILIBRE DES INSTITUTIONS EST LA GARANTIE DES CITOYENS.

Il nécessite : à côté d'un Président jouant pleinement son rôle, un Parlement indépendant qui assume sa mission de contrôle et de contre-poids.

En un mot, NI MAJORITE MONOLITHIQUE, NI OPPOSITION SYSTEMATIQUE.

Pour ma part, ayant toujours refusé l'inconditionnalité, je serai toujours prêt à voter les projets de réformes positives, mais décidé à refuser les orientations irréversibles du collectivisme.

- N'OUBLIEZ PAS QUE SEULS LES DEPUTES PEUVENT DEFENDRE VOS LIBERTES.
- N'OUBLIEZ PAS QUE SEULS LES DEPUTES PEUVENT VOUS PROTEGER CONTRE LES RISQUES D'ARBITRAIRE DE L'ADMINISTRATION.
- N'OUBLIEZ PAS QUE SEULS LES DEPUTES PEUVENT PRESERVER VOTRE PATRIMOINE CONTRE LA SPOLIATION ET NOTRE ECONOMIE CONTRE LES EXCES DE LA DEMAGOGIE.

POUR LA FRANCE

OUI à une politique qui assure le maintien du rôle de notre Pays dans le monde.

OUI à la défense de toutes nos libertés.

OUI à une défense intouchable de notre monnaie.

OUI à l'indépendance et à la sécurité que nous vaut l'énergie nucléaire.

OUI à la relance et à l'investissement pour garantir l'emploi.

OUI à un nouvel effort de solidarité envers les Jeunes, les Personnes Agées, les Anciens Combattants, les Handicapés, les Catégories Défavorisées.

NON aux solutions socialistes qui ont partout échoué dans le monde.

NON à la fonctionnarisation de nos activités essentielles et aux idéologies ruineuses.

NE GASPILLONS PAS EN QUELQUES MOIS CE QUE LA FRANCE A EU TANT DE PEINE A DEFENDRE ET A CONQUERIR.

POUR VOTRE VIE QUOTIDIENNE

Un vrai Député ne peut pas être le représentant d'un Parti.

C'est votre défenseur.

Contrairement aux bateleurs d'estrade qui veulent transformer notre circonscription en champ clos de leurs querelles, j'ai toujours considéré que ma tâche était de me mettre au service de chacune et de chacun d'entre vous, sans me préoccuper des préférences politiques de ceux qui s'adressent à moi.

Des milliers de dossiers individuels et collectifs témoignent de mon activité pour vous auprès des Administrations.

Dans une période difficile, vous avez besoin d'un Député actif et efficace qui soit capable de vous défendre.

DES LE PREMIER TOUR, POUR LA CONTINUITE ET L'AVENIR

UN SEUL CHOIX : CELUI DES CANDIDATS D'UNION POUR LA NOUVELLE MAJORITE.

Gilbert MATHIEU

Député Sortant
Maire de Vitteaux

Michel PROTTE

Commerçant
Président de la Foire Régionale
de Montbard
Remplaçant Eventuel

République Française

ELECTIONS LEGISLATIVES DE JUIN 1981

4e CIRCONSCRIPTION DE LA COTE-D'OR

Gilbert MATHIEU

UNION POUR UNE NOUVELLE MAJORITE

Je remercie les Electrices et Electeurs qui m'ont témoigné leur confiance en me plaçant largement en tête des candidats de la 4eme circonscription avec 44 % des suffrages.

A celles et ceux qui ont voté pour moi dès le 1er tour, je demande **de rester vigilants.**

A celles et ceux qui n'ont pas voté pour moi ou se sont abstenus, je demande de réfléchir à **l'enjeu** du 2e tour et leur dis :

PESEZ BIEN LES RISQUES :

- La récession qui menace nos usines locales d'indépendance énergétique
- Le monopole de l'Etat sur la distribution du Crédit et l'élévation inconsidérée des Taux d'Intérêts
- Les Nationalisations à outrance
- La Collectivisation des Terres et de l'Agriculture
- La Bureaucratie Etatique à tous niveaux

S'ABSTENIR C'EST LAISSER NOS ADVERSAIRES DECIDER A VOTRE PLACE

RASSEMBLEZ-VOUS POUR LA DEFENSE DE TOUTES NOS LIBERTES

CHOISISSEZ LE DEPUTE qui a été et sera à VOTRE SERVICE

VOTEZ MASSIVEMENT

Gilbert MATHIEU

Député Sortant

Michel PROTTE

Suppléant

BORDOT - 21 SEMUR

COTES-DU-NORD

Première circonscription :

Cantons de : Etables-sur-Mer, Lamballe, Pléneuf, Plœuc, Quintin, Saint-Brieuc-Nord, Saint-Brieuc-Sud.

M. Yves DOLLO élu au 2e tour.

Deuxième circonscription :

Cantons de : Broons, Caulnes, Dinan-Est, Dinan-Ouest, Evran, Jugon, Matignon, Plancoët, Plélan-le-Petit, Ploubalay.

M. Charles JOSSELIN élu au 1er tour.

Troisième circonscription :

Cantons de : La Chèze, Collinée, Corlay, Gouarec, Loudéac, Merdrignac, Moncontour, Mur-de-Bretagne, Plouguenast, Rostrenen, Saint-Nicolas-du-Pélem, Uzel.

M. Didier CHOUAT élu au 2e tour.

Quatrième circonscription :

Cantons de : Bégard, Belle-Isle-en-Terre, Bourbriac, Callac, Châtelaudren, Guingamp, Lanvollon, Maël-Carhaix, Plouagat, Plouha, Pontrieux.

M. Maurice BRIAND élu au 2e tour.

Cinquième circonscription :

Cantons de : Lannion, Lézardrieux, Paimpol, Perros-Guirec, Plestin-les-Grèves, Plouaret, La Roche-Derrien, Tréguier.

M. Pierre JAGORET élu au 2e tour.

YVES DOLLO

DONNONS AU PRESIDENT LES MOYENS DU CHANGEMENT

Electrices, Electeurs,

Le 10 mai une majorité de Françaises et de Français a choisi François Mitterrand pour Président de la République.

Les premiers actes du nouveau Président et du gouvernement constitué autour de Pierre Mauroy montrent qu'un changement de politique est dès à présent amorcé.

Mais chacune et chacun d'entre nous a conscience que, pour mener à bien une autre politique, il faut une autre majorité à l'Assemblée Nationale. C'est pourquoi François Mitterrand nous appelle par l'élection de nouveaux députés à confirmer notre volonté de changement avec force et dans la tranquillité.

Qui mieux qu'un député socialiste peut traduire au niveau national les aspirations des habitants de notre circonscription ?

Choisi par mes amis socialistes pour mener ce nouveau combat je mesure l'ampleur de la tâche. Une tâche rendue plus aisée par le concours efficace que m'apportent **Anne-Marie Caradec**, suppléante active et compétente, **Yves Le Foll** et **Claude Saunier**, co-présidents du Comité de soutien, de nombreux élus locaux et bien entendu tous les militants socialistes et sympathisants de divers milieux socio-professionnels qui m'entourent.

Notre campagne électorale est claire, sans démagogie, sans sectarisme, à l'image d'un Parti socialiste conscient de ses responsabilités et décidé à tenir les engagements pris devant le pays.

Elu, je mettrai au service de tous l'expérience que j'ai acquise tant au niveau de la municipalité de Saint-Brieuc qu'à celui du Conseil Régional de Bretagne. Dans la concertation et le dialogue permanent.

Nous avons tout de chose à faire ensemble !

Yves Dollo

YVES DOLLO

Conseiller Régional de Bretagne
Maire-adjoint de St-Brieuc
Enseignant. 47 ans. Père de deux enfants

Candidat

Anne-Marie CARADEC

Conseillère municipale de Ploufragan
Mère de cinq enfants. Militante dans l'action familiale et sociale.

Suppléante

L'ESPOIR EST SOCIALISTE

Pour vous les jeunes qui ne voulez plus sortir de l'école pour grossir le bataillon des sans emploi et qui avez repris espoir depuis le 10 mai.

Pour vous personnes âgées, pensionnés, retraités, handicapés qui avez été jusqu'ici les premières victimes de la hausse régulière des prix et dont les droits légitimes sont enfin reconnus par un premier acte du gouvernement socialiste.

Pour vous femmes dont l'égalité avec les hommes n'était qu'une façade sous le régime de la droite.

Pour vous ouvriers et employés qui vivez sous la menace du chômage, qui recevez des salaires indécents, qui connaissez des conditions de travail difficiles et voyez enfin des raisons d'espérer.

Pour vous agriculteurs que la course à la compétitivité a condamnés à un accroissement continu de votre travail et de votre endettement, sans garantie quant à votre revenu.

Pour vous petits artisans et commerçants qui subissez une fiscalité injuste, un régime de protection sociale inadapté, une concurrence faussée.

Pour vous marins, actifs et retraités, victimes de l'imprévoyance de l'ancien gouvernement et des grandes compagnies privées et qui ne voulez plus être des laissés pour compte.

Pour vous pêcheurs dont les coûts de production et le système de commercialisation rendent de plus en plus difficile l'exercice de votre profession.

Pour vous salariés ou usagers qui avez subi la lente mais impitoyable dégradation du service public (enseignement, santé, PTT, transports, etc...).

Pour vous qui refusez que la qualité de la vie de l'homme ainsi que son environnement soient sacrifiés à la loi du profit.

Pour nous bretons qui voyons enfin le moment de la véritable régionalisation et la reconnaissance du droit à la différence.

ENSEMBLE CHOISISSONS LE CHANGEMENT

Attention l'élection se joue au premier tour
Ne dispersez pas vos voix

Il y a quelques semaines de nombreux électeurs et électrices ont voté dès le premier tour pour ***François Mitterrand*** *parce qu'ils voulaient assurer le changement.*

D'autres ont participé activement au second tour, avec eux, à la victoire historique du 10 mai.

Dimanche prochain le problème posé sera le même et la même démarche doit assurer le même résultat. Face au candidat unique de la droite il faut nécessairement placer ***Yves DOLLO,*** *candidat socialiste,* ***en tête de la gauche au premier tour.***

LE 14 JUIN CONFIRMEZ L'IMMENSE ESPOIR DU 10 MAI.

VOTEZ SOCIALISTE

VOTEZ YVES DOLLO

et Anne-Marie CARADEC

Vu les candidats

I.S.M. - 3, rue Réaumur - 22000 ST-BRIEUC - Tél. 61.42.68

DIMANCHE ASSURONS LA VICTOIRE

Electrices, Electeurs,

Permettez-nous d'abord de remercier les 29 015 d'entre vous qui ont choisi dès le premier tour de placer le candidat socialiste en tête de la gauche avec 36 % des suffrages exprimés.

*Le désistement, conforme aux accords nationaux, d'**Edouard Quemper,** candidat du PCF et de **Jacques Galaup,** candidat du PSU soutenu par l''UDB, nous place en position favorable avec près de 59 % face à M. Couëpel qui n'a réuni que 41 % des suffrageś alors qu'il n'avait aucune concurrence à droite.*

*Le second tour est donc bien engagé. **Mais attention ! Une élection n'est jamais gagnée d'avance.** Il faut persévérer encore une semaine dans l'effort pour que, comme ce fut le cas le 10 mai, nous puissions fêter dimanche prochain la seconde grande étape du changement voulu par la majorité des Français.*

Nous savons pouvoir compter sur les suffrages de l'ensemble du peuple de gauche.

Nous savons pouvoir compter sur les suffrages de ceux qui ont rejoint notre combat pour le changement.

Il nous faut aussi pouvoir compter sur les suffrages de ceux d'entre vous qui, pour des raisons qui leur sont propres, n'ont pas voté dimanche dernier.

Nous sommes dans la deuxième ligne droite.

*Apportons ensemble à **François Mitterrand** une majorité de députés pour donner force de loi aux engagements pris devant le pays.*

Confirmons ensemble le grand espoir du 10 mai, avec confiance et dans la tranquillité.

Yves DOLLO
Candidat d'Union pour la Majorité Présidentielle
Anne-Marie CARADEC
suppléante

SURTOUT PAS D'ABSTENTIONS !

Chaque voix comptera - Soyons vigilants

UNE MAJORITE POUR LE PRESIDENT

Déjà la gouvernement ***Mauroy*** a pris des ***mesures urgentes***

• ***Pour corriger les injustices sociales :***
Augmentation du SMIC (10 %) - Augmentation des Allocations Familiales (deux fois 25 %) - Augmentation de l'Allocation Logement (50 %) - Augmentation du minimum vieillesse et de l'allocation pour handicapés adultes (1 700 F immédiatement) - Impôt supplémentaire pour les riches...

• ***Pour relancer l'activité et combattre le chômage :***
Construction de 50 000 HLM - Aide personnelle accrue au logement - Aide aux entreprises - Création d'emplois publics : PTT, Enseignement, Santé. Mise en place d'un plan énergétique...

• ***Pour créer l'apaisement et refaire l'unité des Français :***
Abandon de Plogoff, du Larzac - Libération de détenus politiques - Suppression de la Cour de Sûreté de l'Etat...

IL FAUT LUI DONNER LES MOYENS DE POURSUIVRE SON ACTION AVEC UNE MAJORITE DE GAUCHE AU PARLEMENT

M. Couëpel *et les hommes du passé mentent et veulent une nouvelle fois faire peur :*
— Ils disent que nous voulons détruire l'épargne et les patrimoines alors que nous allons indexer l'épargne populaire et abaisser les droits de succession du français moyen.
— Ils disent que nous allons confisquer les terres aux agriculteurs alors que nous voulons faciliter l'emploi des jeunes par une politique foncière concertée et garantir à tous un revenu normal.
— Ils disent même que nous allons fermer les écoles privées alors que nous voulons la réconciliation scolaire dans le respect des convictions de chacun.

REGARDEZ AGIR LES SOCIALISTES C'EST NOTRE MEILLEURE REPONSE

Yves DOLLO
Conseiller Régional de Bretagne
Maire-Adjoint de St-Brieuc

Suppléante :
Anne-Marie CARADEC
Conseillère Municipale de Ploufragan

CANDIDATS D'UNION POUR LA MAJORITE PRESIDENTIELLE

I.S.M. - 3, rue Réaumur - 22000 ST-BRIEUC - Tél. 61.42.68

ÉLECTIONS LÉGISLATIVES DE JUIN 1981 - Circonscription de DINAN

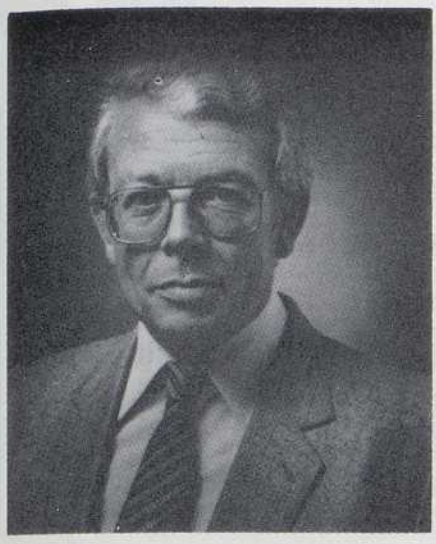

UNE MAJORITÉ POUR LA FRANCE

Charles JOSSELIN, 43 ans
Président du Conseil Général
Parlementaire Européen
Maire de Pleslin-Trigavou

Jean GAUBERT, 34 ans
Agriculteur, Maire de Pluduno
Conseiller Régional de Bretagne

Madame, Mademoiselle, Monsieur,

NOUS VIVONS UN GRAND MOMENT DE NOTRE HISTOIRE.

Le 10 mai, la France s'est donnée un nouveau Président de la République.

En application de ses engagements, François MITTERRAND, a décidé de dissoudre l'Assemblée Nationale et de provoquer ainsi de nouvelles élections législatives.

Les 14 et 21 juin, les Françaises et les Français diront s'ils veulent donner à la France, la majorité parlementaire indispensable pour construire le changement et assurer ainsi le fonctionnement normal de nos institutions.

JE SUIS A NOUVEAU CANDIDAT.

En 1973, les électrices et les électeurs de l'arrondissement de DINAN m'ont fait l'honneur de les représenter à l'Assemblée Nationale.

En 1978, j'ai fait la dure expérience de l'échec après une campagne électorale marquée, hélas, par de graves manquements aux règles normales du débat démocratique.

Deux années passées au Parlement Européen, que je quitterai si je suis élu, m'ont permis de mesurer les difficultés mais aussi les espoirs de la Construction Européenne, notamment dans le domaine de l'Agriculture et de la Mer.

Aujourd'hui, je viens à nouveau solliciter votre confiance. René Regnault, élu sénateur, c'est Jean GAUBERT, avec qui je travaille depuis longtemps qui sera mon suppléant.

Quant à moi vous me connaissez. Vous savez le travail accompli pendant cinq ans à l'Assemblée Nationale. J'en ai rendu compte, chaque année, dans chaque canton.

Vous savez comment je conduis, depuis 1976, l'action du Conseil Général des Côtes-du-Nord, m'efforçant d'y appliquer les principes de justice et de liberté auxquels je crois.

Depuis le 10 mai, l'espoir habite une grande majorité de Françaises et de Français, y compris parmi ceux qui n'ont pas accordé leurs suffrages à François MITTERRAND. Ils constatent qu'au lieu du désordre annoncé, la France est au travail, les promesses d'une plus grande solidarité ont reçu un début d'application, les premières mesures de redressement économique ont été prises.

A ceux qui demeurent inquiets et craignent pour les libertés, je voudrais leur dire : « Ayez confiance ». L'idée maîtresse des Socialistes est d'abord d'élargir les libertés. La décentralisation doit casser la logique bureaucratique de l'Etat. S'agissant de l'Ecole, rien ne sera imposé, tout sera négocié.

ALORS, SI VOUS LE VOULEZ, ENSEMBLE, LES 14 ET 21 JUIN, CONFIRMONS, AVEC FORCE ET DANS LA TRANQUILLITÉ, L'IMMENSE ESPOIR DU 10 MAI.

"IL Y A TANT DE CHOSES A FAIRE ENSEMBLE"

D'ABORD L'EMPLOI

— Mieux partager le travail.
— Empêcher les cumuls abusifs : emploi-retraite.
— Relancer les secteurs d'activité créateurs d'emploi.

LIBÉRER LES ÉNERGIES

— En redonnant le goût d'entreprendre aux P.M.E., au commerce et à l'artisanat.
  - Par un aménagement des charges sociales et fiscales.
  - Par un accès plus facile et plus juste au crédit.
— En redonnant confiance aux agriculteurs
  - Par le respect des principes communautaires (suppression des M.C.M.).
  - Par l'instauration de prix garantis dégressifs.
  - Par la lutte contre la spéculation foncière.
— En affirmant notre vocation maritime.
  Déjà, la création d'un grand ministère de la Mer confié à un Breton prouve aux marins du commerce et à ceux de la pêche la considération que François MITTERRAND entend leur porter.

DÉVELOPPER LES RESPONSABILITÉS ET LES LIBERTÉS

— des Bretons par la régionalisation économique, sociale et culturelle.
— des élus par la suppression de la tutelle sur les communes.
— des citoyens par le développement de la vie associative.
— des parents d'élèves et des enseignants par la mise en place négociée d'un grand service public de l'éducation, rénové et décentralisé.

En attendant le résultat des négociations, comme l'a promis Alain SAVARY, l'emploi de tous les personnels sera préservé et les contrats d'association maintenus.

LE BILAN ÉCONOMIQUE DE LA DROITE EST DÉSASTREUX

Nous héritons d'une situation économique et sociale difficile, l'effort de tous est indispensable. Les Français y sont prêts à condition que les inégalités soient d'abord réduites.

DEJA, LE GOUVERNEMENT DE PIERRE MAUROY TIENT LES PROMESSES DE FRANÇOIS MITTERRAND :

La REDUCTION DES INEGALITES A COMMENCÉ

— Depuis le 1er juin, le SMIC est augmenté.

— Dès le 1er juillet, les Allocations Familiales et l'Allocation logement seront augmentées de 25 %. — Le minimum vieillesse passera à 1 700 Francs par mois. — Quant à l'Allocation-handicapés elle sera, elle aussi, portée à 1 700 Francs par mois.

Les socialistes sont conscients des réalités économiques auxquelles sont confrontées les entreprises de main-d'œuvre : les charges sociales seront réduites de 50 % pour les salaires inférieurs ou équivalents à 3 500 Francs mensuels.

— RESPECT DES ENGAGEMENTS
— RÉALISME DES DÉCISIONS
VOILA CE QUI CARACTERISE LES SOCIALISTES !

OUI, VOUS POUVEZ LEUR FAIRE CONFIANCE.

FAITES CONFIANCE A CHARLES JOSSELIN

Votez Charles JOSSELIN

Président du Conseil Général des Côtes-du-Nord
Parlementaire Européen
Maire de Pleslin-Trigavou

Jean GAUBERT

Agriculteur - Maire de Pluduno
Conseiller Régional de Bretagne

Vu, le Candidat

ministre de l'Education Nationale, s'est engagé publiquement à maintenir la liberté d'enseignement, à ne procéder à aucune fermeture d'école privée, à aucun licenciement de personnel, à aucune remise en cause des contrats en vigueur.

La question scolaire ne doit plus être un motif de division entre les Français, un instrument de diversion politique au profit des forces conservatrices - **Laissons de côté** les querelles du passé pour consacrer nos efforts à résoudre les problèmes du présent.

Ensemble construisons notre avenir et celui de nos enfants.

C'est pourquoi dimanche 14 juin, vous confirmerez votre vote du 10 mai.

Pas d'abstention - Votez Socialiste

Votez Didier CHOUAT

Suppléant : **Ange CADORET**

45 ans, marié, 3 enfants,

Inséminateur.

Maire de St-Barnabé

Conseiller Régional de Bretagne.

Vice-Président de la Mutualité sociale Agricole.

IMP. LE MAIRE - MERDRIGNAC

Un député socialiste :

l'espoir pour notre région

Didier CHOUAT

36 ans - marié, deux enfants.
enseignant de collège - Conseiller Municipal

Elections législatives — Scrutin du 14 juin 1981
Département des Côtes du Nord — 3e circonscription (Loudéac)

Electrices, Electeurs,

Le 10 mai dernier une large volonté de changement s'est exprimée à travers tout le pays. En portant **François Mitterrand** à la présidence de la République, la majorité des Françaises et des Français a manifesté un grand espoir.

Cet espoir demeure, grandit dans les têtes et dans les cœurs, d'autant que cette victoire n'a été suivie d'aucun désordre. Bien au contraire : c'est dans le calme, l'ordre, le respect de la légalité républicaine que nos concitoyens attendent maintenant la réalisation des promesses formulées au cours de la campagne présidentielle.

Chacun peut le constater :

Le gouvernement de **Pierre Mauroy**, nouveau Premier Ministre, a commencé à prendre des mesures qui vont dans le sens du changement :

— relèvement du SMIC et des bas salaires accompagné d'un allègement des charges sociales pour ne pas pénaliser les petites et moyennes entreprises.
— augmentation sensible du minimum vieillesse porté dans un premier temps à 170.000 centimes (1700 F) par mois.
— augmentation des allocations familiales (25 %), de l'allocation logement, etc...
— indexation de l'épargne populaire sur le taux annuel d'inflation.

Ces mesures urgentes marquent une double volonté :

— lutter prioritairement contre les inégalités en donnant un peu plus à ceux qui ont le moins, au nom de la solidarité nationale.
— relancer l'économie de tout le pays car les bénéficiaires de ces mesures, en achetant davantage, favorisent la reprise des activités commerciales et industrielles.

Mais ces premières dispositions seraient sans lendemain si de profondes réformes de structure n'étaient pas mises en chantier **immédiatement.**

Pour lutter durablement contre le chômage, contre l'inflation, contre les inégalités, il faut des **lois nouvelles** votées par les députés à l'Assemblée Nationale.

C'est pourquoi le Président François Mitterrand a provoqué des élections législatives anticipées afin que la majorité du 10 mai, se concrétise au Parlement.

Ainsi, la prochaine majorité de gauche comprenant des députés des formations politiques qui ont permis l'élection de François Mitterrand (socialistes, communistes, radicaux, gaullistes de gauche, etc...) dès le mois de juillet, votera des textes de loi qui prolongeront le changement.

Pour une région comme la nôtre, le **Centre de la Bretagne,** ces réformes sont urgentes.

Il s'agit par exemple :

— de préserver **les emplois** existants et d'en créer d'autres, **en interdisant le cumul abusif d'une retraite convenable et d'un emploi salarié,** en réduisant progressivement par la négociation le temps de travail, en ouvrant le droit à la retraite à 60 ans, etc...

— de garantir pour **les agriculteurs** un revenu correct et un libre accès au foncier et d'obtenir rapidement la suppression des montants compensatoires.

— d'entreprendre une **réforme fiscale** au bénéfice des **commerçants**, des **artisans**, des **petits entrepreneurs.** (à commencer par la réforme de la taxe professionnelle).

Cette réforme de l'impôt, dans le sens de la justice, contribuera au financement de notre programme social ambitieux.

Certes tout ne sera pas fait le même jour.

Il faudra du temps, des efforts, pour venir à bout des difficultés et des résistances.

Nous devrons, ensemble, faire pression sur les **forces de l'argent** pour réduire les privilèges.

Nous devrons, ensemble, limiter le pouvoir de la **technocratie** qui s'est mise en place à tous les niveaux (préfets, super-préfets, hauts fonctionnaires des ministères, etc...).

Pour entreprendre cette grande politique de changement nous aurons besoin du concours de toutes les bonnes volontés. C'est pourquoi, soucieux de **rassembler** au lieu de **diviser**, les socialistes se déclarent favorables à **la paix scolaire.** Au nom du gouvernement, **Alain Savary,**

Didier CHOUAT

Didier CHOUAT

Candidat d'union pour la majorité présidentielle

Suppléant : **Ange CADORET**

Conseiller Régional de Bretagne
Maire de St-Barnabé.

Ange CADORET

Electrices, Electeurs,

Nous remercions très chaleureusement les 19.041 électrices et électeurs de la circonscription qui nous ont exprimé leur confiance dimanche 14 juin.

Conformément aux accords nationaux de désistement réciproque conclus entre le Parti Socialiste et les autres formations de gauche, notre candidature devient celle de l'**union des forces démocratiques**, une union placée sous le signe de l'espérance.

Comme le 10 mai dernier, avec l'élection de **François Mitterrand**, le scrutin du 14 juin manifeste clairement une ferme volonté de changement et un espoir.

Dans notre circonscription, dans les Côtes du Nord, en Bretagne comme dans le reste de la France, le courant est passé, la confiance s'est manifestée.

Cet espoir et cette confiance nous donnent des responsabilités dont nous mesurons le poids.

Les premières décisions prises par le nouveau gouvernement montrent bien notre volonté de **tenir nos promesses.**
Il s'agit de poursuivre dans cette voie, et pour rendre le changement durable, **de ne promettre que ce qui peut être tenu.**

Il s'agit donc de fixer des priorités. Dans une région comme la nôtre, trop longtemps abandonnée, les mesures de **justice sociale** sont les plus urgentes, à commencer par la revalorisation des bas revenus (SMIC, minimum vieillesse, allocations, bourses scolaires...)

Ces augmentations de pouvoir d'achat doivent permettre une **relance des activités économiques,** seul moyen de préserver et de développer **l'emploi**, notamment dans de nombreuses petites entreprises de la région.

Le secteur agricole, si important dans le Centre Bretagne, a besoin de mesures spécifiques :

— aider les jeunes à s'installer (financements adaptés, crédits, foncier plus accessible)
— examiner les cas difficiles pour sauver les nombreuses exploitations qui sont au bord de la faillite.
— garantir un revenu correct par le démantèlement des montants compensatoires et une nouvelle politique des prix à la production, ainsi qu'une action efficace en faveur des productions en difficulté.

Au delà de ces questions importantes parcequ'elles concernent la vie quotidienne de tous les Français, il faut aussi **préserver les libertés, en conquérir de nouvelles.**

Avant le premier tour, les forces conservatrices ont tenté d'utiliser l'arme de la peur, semant le doute et l'inquiétude dans un but strictement électoral.

Chacun sait qu'on peut compter sur la Gauche, sur les Socialistes, pour développer **la liberté dans tous les domaines :**
l'enseignement bien sûr, mais aussi le monde du travail, la presse et l'information, le droit à l'expression publique, le **droit à la différence,** etc....

Dans notre pays la gauche a toujours été respectueuse du **suffrage universel.** Aujourd'hui, parce que les élections lui sont favorables, elle veut associer dans son entreprise de renouveau, toutes celles et tous ceux qui aspirent au changement. La droite qui n'a rien à proposer, cherche à diviser ; nous voulons, nous, **rassembler** les forces vives du pays pour surmonter les difficultés et pour construire l'avenir. C'est pourquoi le courant populaire qui vient de s'exprimer a besoin d'une **solide majorité de députés à l'Assemblée Nationale.**

C'est pourquoi vous voterez massivement dimanche 21 juin pour Didier CHOUAT.

Pas d'abstention ! Chaque voix comptera !

Didier CHOUAT — Ange CADORET

Une équipe d'hommes jeunes, compétents et présents, au service de toute la population.

IMP. LE MAIRE - MERDRIGNAC

Le suppléant :

Raymond BOIZARD

43 ans, marié, 3 enfants
Conseiller juridique agricole
à la Chambre d'agriculture
des Côtes-du-Nord
Maire adjoint de Pléguien
Conseiller général de Lanvollon
Vice Président du Conseil général
des Côtes-du-Nord
Président de la commission départementale.

Engagement du candidat socialiste

Quand vous m'aurez élu, je serai le député de tous et de toute la circonscription. Je m'engage à tenir des permanences, par rotation, dans tous les cantons, et à vous rendre compte de mes votes à l'assemblée

Le 14 Juin :
VOTEZ SOCIALISTE
VOTEZ BRIAND ET BOIZARD

IMPRIMERIE ANGER et Cie GUINGAMP

UN DEPUTE SOCIALISTE
pour la circonscription de GUINGAMP

Danièle MITTERRAND, Maurice BRIAND et François MITTERRAND devant l'Hôtel de Ville de Guingamp (janvier 1978)

Maurice BRIAND

32 ans - Avocat depuis 1971
Maire adjoint de Guingamp depuis 1977 - Marié - 2 enfants

Suppléant : **Raymond BOIZARD**

Pour donner au nouveau Président les moyens de sa politique

Electrices, Electeurs,

Au moment où je rédige cette profession de foi, il n'y a encore qu'une dizaine de jours que François MITTERRAND est entré à l'Elysée. Déjà cependant, le nouveau gouvernement est opérationnel, et a, sous la direction de Pierre MAUROY, mis en place un certain nombre de mesures significatives du changement.

Déjà, partout dans le monde, des réactions favorables s'expriment quotidiennement. Tous les jours, le grand courant populaire qui a porté François MITTERRAND à la Présidence de la République s'amplifie, car des milliers de Français se rendent compte qu'ils n'ont rien à craindre de la politique de justice sociale, de solidarité nationale, et de liberté menée par le Parti Socialiste.

Il faut donc, dès le 14 juin, prolonger la victoire du 10 mai, en élisant à l'assemblée nationale une majorité parlementaire de la même tendance que la majorité présidentielle.

Dans cette circonscription, dès le 26 avril 1981, en plaçant François MITTERRAND en tête de tous les candidats, vous avez désigné le P.S. comme la première force politique.

Je compte sur vous, **dès le 1er tour,** pour confirmer ce choix, en votant socialiste.

Je compte sur vous le 14 juin et ensuite, je vous l'assure, vous pouvez compter sur moi.

M. BRIAND

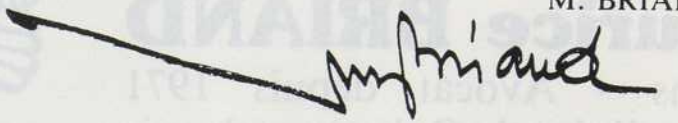

PROMESSES FAITES = PROMESSES DEJA TENUES

Relèvement du SMIC

Augmentation des Allocations Familiales et de l'Allocation Logement

Augmentation importante du minimum vieillesse et suppression de la cotisation sociale sur les retraites.

Déblocage de 6 Milliards et demi du fonds d'action conjoncturelle pour relancer l'activité industrielle et artisanale et le bâtiment.

Action énergique de défense de la monnaie contre la spéculation.

Larges consultations syndicales.

Aides immédiates aux agriculteurs éprouvant les plus graves difficultés.

UNE NOUVELLE MAJORITE EST NECESSAIRE POUR METTRE EN OEUVRE UNE NOUVELLE POLITIQUE

— pour garantir aux agriculteurs le revenu de leur travail ;

— pour permettre aux petites entreprises et aux artisans de créer des emplois ;

— pour assurer la formation et l'insertion des jeunes dans la vie active ;

— pour promouvoir les droits de la femme dans la société ;

— pour créer 200.000 emplois nouveaux dans les secteurs de santé, d'éducation et dans le secteur social ;

— pour mettre en place une décentralisation véritable (régions - départements - communes)

— pour l'application progressive de la durée hebdomadaire du travail (35 h.) et la 5e semaine de congés

— pour rendre à la nation le contrôle de son industrie, par la nationalisation des grands groupes industriels ou financiers, en situation de monopole.

L'ESPOIR EST SOCIALISTE... VOTEZ MAURICE BRIAND

Maurice BRIAND
32 ans
Adjoint au Maire de Guingamp
VOTRE DÉPUTÉ

Maurice BRIAND
Candidat unique de toutes les forces du changement

Electrices, Electeurs,
Mes chers concitoyens

Je remercie tout d'abord chaleureusement les 20769 d'entre vous qui en votant socialiste dès le 1er tour m'ont désigné désormais comme candidat unique de toutes les forces qui soutiennent la politique du nouveau président de la République, **François MITTERRAND.**

Dimanche prochain, le choix sera simple :

— **D'un côté** la droite, avec son triste héritage de chômage, de vie chère, son économie désogarnisée, ses inégalités insupportables. La droite sans idées, sans propositions, se contentant de réanimer, sans succès, des vieilles craintes et ressassant des mensonges si éculés qu'aucun ne pouvait mordre encore ; la droite qui n'a pas réussi à mobiliser un électorat dégoûté.

La Droite qui dimanche prochain doit reculer encore.

— **De l'autre : la nouvelle majorité rassemblée** autour du **nouveau Président.** Le gouvernement des promesses tenues. Et tant de choses à faire ensemble avec un Parlement rénové. Paix, liberté, solidarité nationale, justice sociale, relance de l'économie, décentralisation.

François LEIZOUR s'est désisté pour moi et m'apporte son soutien sans réserve. Je rends hommage à l'action qu'il a menée depuis plus de 20 ans, comme militant d'abord, comme maire et député de Guingamp ensuite. Nous avions nous aussi contribué à ses victoires en 1977 et 1978.

Patrick DE QUELEN m'apporte aussi son concours. Il m'a posé des questions pour la Bretagne, j'y ai répondu avec franchise. Pour le breton bretonnant que je suis, les réponses que je lui ai faites, seront des engagements pour mon action de demain.

*
* *

Au premier tour, les forces du changement ont rassemblé dans cette circonscription 68,44 % des suffrages. **Toutes ces voix doivent se retrouver dimanche. Mais au-delà, rassemblons nous encore.**

Pas d'abstentions, votons massivement MAURICE BRIAND

Suppléant :
Raymond BOIZARD

IMP ANGER et Cie GUINGAMP

ELECTIONS LEGISLATIVES DU 14 JUIN 1981

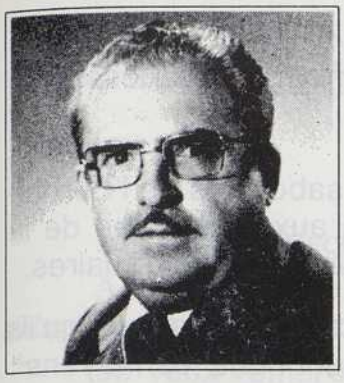

Pierre JAGORET

Ve CIRCONSCRIPTION
LANNION - PAIMPOL

Jean-Yves SIMON

Electrices, Electeurs,

Le changement a commencé

En élisant le 10 mai François MITTERRAND à la Présidence de la République, les Français ont choisi l'espoir.

DONNONS-LUI MAINTENANT UNE MAJORITE QUI LUI PERMETTRA D'AGIR

La Droite qui a eu tous les pouvoirs veut faire peur pour camoufler sa gestion catastrophique.

Rappelons-nous ! Le bilan pour les Côtes-du-Nord de 7 ans de Giscard-Barre-Chirac soutenu par une assemblée de droite :

- 14 % d'inflation
- 16.000 chômeurs au lieu de 4.000
- 1.200 faillites
- la moitié des petits commerçants et artisans éliminés
- chaque jour, 3 exploitations agricoles liquidées
- chaque année, plus de 20 classes maternelles et primaires supprimées
- la dégradation des liaisons ferroviaires
- la liquidation des entreprises (bâtiment, électronique, algues, etc...).

ÇA SUFFIT !!!

Les Français ont chassé les hommes du chômage et de l'inflation. Ils vont maintenant se donner les moyens du changement.

Pour le vrai changement,

IL FAUT VOTER SOCIALISTE

Déjà le gouvernement MAUROY tient les promesses du candidat socialiste François MITTERRAND :

- augmentation du SMIC, des allocations familiales, du minimum vieillesse, de l'allocation handicapés
- relance de l'industrie du bâtiment
- défense à Bruxelles des agriculteurs bretons contre les saboteurs de l'Europe
- création d'un ministère de la Mer pour s'attaquer enfin aux problèmes de la pêche, de la marine marchande, des pensions, des équipements portuaires.

Les Socialistes n'ont pas changé de politique, ni de discours. Ils tiennent ce qu'ils ont promis et conduiront le changement annoncé, si nous leur en donnons les moyens :

DONNONS A LA FRANCE LES DEPUTES SOCIALISTES DONT ELLE A BESOIN POUR CONSTRUIRE LE CHANGEMENT

Le changement, c'est-à-dire :

- une politique de plein emploi : abaissement de l'âge de la retraite, réduction des horaires, création d'emplois publics
- une politique industrielle de reconquête du marché national, utilisant nos ressources et les connaissances de nos travailleurs
- une politique énergétique diversifiée s'appuyant sur un vaste programme d'économie et de lutte contre le gaspillage
- une politique agricole européenne pour les agriculteurs et non plus pour le profit et les spéculateurs
- un service public amélioré (écoles, SNCF, Postes, etc...)
- une décentralisation réelle et profonde, c'est-à-dire :
  - la régionalisation et des collectivités locales responsables qui nous donneront les moyens de :

DECIDER ET DONC DE TRAVAILLER ET DE VIVRE AU PAYS

Pour que s'expriment et agissent les forces de vie et les forces du changement
Confirmons l'immense espoir du 10 mai

Dès le 14 juin votons

Pierre JAGORET

Jean-Yves SIMON, suppléant

Avec **MITTERRAND** PRÉSIDENT
il nous faut JAGORET **DÉPUTÉ**

Vu : **Les candidats**

IMPRAM LANNION

ELECTIONS LEGISLATIVES – SCRUTIN DE BALLOTTAGE DU 21 JUIN 1981

5e CIRCONSCRIPTION LANNION - PAIMPOL

Electrices, Electeurs,

A travers tout le pays, des millions de Français ont confirmé leur vote du 10 mai en faisant massivement confiance au Parti Socialiste.

Je veux remercier les électeurs de cette circonscription qui, en nombre jamais atteint, ont apporté leurs suffrages à un candidat socialiste.

La preuve est confirmée :

VOUS VOULEZ QUE CELA CHANGE !

Vous voulez que le chômage recule, que l'inflation s'arrête,
vous voulez décider en Bretagne des affaires de la Bretagne,
pour tout cela il faut des lois, pour cela,

IL FAUT UNE MAJORITÉ POUR MITTERRAND

A Lannion-Paimpol, cela signifie VOTER SOCIALISTE.

Les radicaux de gauche, le Parti Communiste, le P.S.U., l'U.D.B., les conseillers généraux de Plestin, Perros, La Roche, Plouaret, Paimpol, de nombreux maires et conseillers vous y invitent :

Votez Pierre JAGORET, Jean-Yves SIMON

Candidats à la Majorité Présidentielle

En trois semaines, le gouvernement Mauroy a pris les mesures indispensables pour :

- **Corriger les injustices les plus criantes :**
  - hausse du SMIC, des allocations familiales et de logement ;
  - hausse du minimum vieillesse et des allocations handicapés ;
  - hausse des impôts pour les riches.

- **Relancer l'activité :**
  - construction de 50.000 H.L.M. ;
  - aides personnelles au logement ;
  - aide aux entreprises ;
  - création d'emplois publics (PTT, santé, enseignement).

- **Créer l'apaisement et refaire l'unité des Français :**
  - abandon de Plogoff et du Larzac ;
  - libération de nombreux détenus politiques.

Mais ce n'est qu'un début.

LES PROMESSES SONT ET SERONT TENUES !

Le programme du gouvernement, ce sont les engagements du candidat F. Mitterrand et rien d'autre.

Au lieu de le discuter, les hommes du passé préfèrent mentir et faire peur.

- Ils disent que nous voulons détruire l'épargne et les patrimoines, alors que nous allons indexer l'épargne populaire et abaisser les droits de succession du Français moyen.
- Ils disent que nous allons confisquer les terres, alors que nous voulons des SAFER plus puissantes pour faciliter l'installation des jeunes.
- Ils disent que nous allons demain fermer les écoles privées, alors que des crédits et des enseignants supplémentaires leur seront affectés en septembre.

NE VOUS LAISSEZ PAS TROMPER

Comment croire ceux qui vous promettent de faire demain ce qu'ils n'ont pas fait pendant les vingt années où ils pouvaient le faire ?

Comment croire qu'ils supprimeront l'inflation, le chômage qu'ils laissaient s'étendre hier ?

Faites confiance aux SOCIALISTES, à Pierre JAGORET

Depuis trois années, dans l'opposition, Pierre Jagoret a lutté et travaillé pour la région

- l'emploi a été maintenu dans les usines de Lannion,
- l'hôpital s'est développé, avec un centre de 3e âge et une école d'infirmières,
- nos ports de pêche se sont équipés, l'aquaculture lancée dans nos estuaires,
- la ligne de Plouaret a été maintenue et les avions multipliés.

JAGORET, DEPUTE DE LA MAJORITE, pourra agir encore plus et mieux pour le TREGOR-GOELO

- pour plus d'emplois par un développement de nos ressources
- pour plus de pouvoirs et de liberté par la régionalisation
- pour la réconciliation par la concertation

Ne vous laissez pas abuser par ceux qui vous annoncent des désastres pour demain, comme ils vous les promettaient pour hier,

Avec une force tranquille pour le changement

Votez **Pierre JAGORET**

Jean-Yves SIMON

DONNEZ UNE MAJORITÉ A LA FRANCE

Vu : **Les candidats**

IMPRAM LANNION

CREUSE

Première circonscription :

Cantons de : Ahun, Auzances, Bellegarde-en-Marche, Boussac, Chambon-sur-Voueize, Châtelus-Malvaleix, Chénérailles, La Courtine, Crocq, Evaux-les-Bains, Guéret-Nord, Guéret-Sud-Est, Guéret-Sud-Ouest, Jarnages.

M. André LEJEUNE élu au 2e tour.

Deuxième circonscription :

Cantons de : Aubusson, Bénévent-l'Abbaye, Bonnat, Bourganeuf, Dun-le-Palestel, Felletin, Gentioux, Grand-Bourg, Pontarion, Royère, Saint-Sulpice-les-Champs, Saint-Vaury, La Souterraine.

M. André CHANDERNAGOR élu au 2e tour.

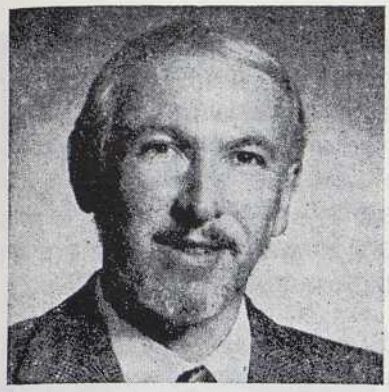

Elections Législatives du 14 juin 1981

PREMIERE CIRCONSCRIPTION

Les candidats du Parti Socialiste

Pour assurer votre avenir

A. LEJEUNE

SÉNATEUR DE LA CREUSE

Conseiller Régional du Limousin
Conseiller Général de Guéret-Nord
Maire de Guéret

Votez efficace

A. LEPRAT

Exploitant Agricole
Premier Adjoint au Maire de Ladapeyre
Chevalier du Mérite Agricole
Administrateur du SIERS
Administrateur de la Caisse Locale des Collectivités publiques
Ancien combattant A.F.N.

VOTEZ SOCIALISTE

Mon ami André LEJEUNE, suppléé par André LEPRAT, sollicite vos suffrages à cette élection législative.

Ses qualités humaines sont bien connues de tous. Il est également un excellent gestionnaire.

André LEJEUNE siège au Conseil général de la Creuse et au Conseil régional du Limousin que je préside. J'ai pu apprécier le sérieux de ses analyses, le bien-fondé de ses jugements, son dynamisme dans le travail, le dévouement et l'abnégation dont il fait preuve, dans l'intérêt de tous.

Les Creusois ne s'y sont d'ailleurs pas trompés. André LEJEUNE a été régulièrement élu ou réélu très brillamment chaque fois qu'il s'est présenté devant les électeurs.

Cette fois encore faites confiance à André LEJEUNE, qui, associé à André LEPRAT — animateur sérieux et compétent de nombreux organismes, exploitant agricole et maire adjoint de Ladapeyre — mettra ses qualités au service de tous, dans l'esprit de la majorité présidentielle que vous avez choisie le 10 mai.

Je sais que je pourrai compter sur son aide dans les tâches nouvelles qui m'incombent, et de mon côté je ferai tout ce qui sera en mon pouvoir pour que ses initiatives et son travail soient couronnés de succès dans l'intérêt de la Creuse et des Creusois.

A. CHANDERNAGOR.

CREUSOISES, CREUSOIS,

Le 10 mai, un mouvement d'une puissance exceptionnelle a porté François MITTERRAND à la plus haute responsabilité de l'Etat.

Vous y avez largement contribué et ainsi choisi l'alternance utile et nécessaire, dans le respect de la démocratie et des institutions.

Vous vous êtes reconnus dans cette majorité présidentielle qui, autour des socialistes, fera à la France un avenir à sa mesure.

Il nous reste encore un acte essentiel à accomplir : donner au Président de la République les moyens de sa politique en envoyant à l'Assemblée nationale une majorité parlementaire nouvelle, animée par les socialistes, capables de promouvoir, dans le calme et la sérénité, les grandes réformes promises.

Le respect des électeurs qui m'ont déjà donné des responsabilités et le manquement que j'aurais à mon devoir si je ne participais pas à la réalisation de ces grandes réformes m'ont incité à solliciter votre confiance en cette occasion où le succès est indispensable pour la France, la Creuse, les Creusoises et les Creusois.

La dégradation économique de notre département, le chômage et le manque d'avenir pour nos jeunes me sont de plus en plus insupportables.

Hier nous avions à faire face à un pouvoir aveugle et sourd aux problèmes qui se posaient dans notre Creuse.

Demain, les propositions présentées par François MITTERRAND, mises en application par le Gouvernement à majorité socialiste — rappelées dans le journal que je vous ai adressé — permettront de surmonter la crise, d'instaurer plus de justice et de rendre la République aux Français réconciliés.

Aux côtés d'André CHANDERNAGOR, ministre — une grande chance pour la Creuse — et avec son appui, il sera possible d'œuvrer efficacement au redressement et au développement économique de notre département oublié depuis trop longtemps par l'ancienne majorité.

Bien que soutenu par le Gouvernement précédent, M. PASTY n'a même pas pu apporter un semblant de solution aux problèmes agricoles, industriels, artisanaux et commerciaux de notre région.

Que serait-il capable de faire demain dans l'opposition ?

Avec André LEPRAT, exploitant agricole, unanimement estimé dans tous les milieux de nos communes rurales et **pour assurer l'avenir de la Creuse et de la France,**

Nous vous demandons de nous faire confiance.

Je connais André LEJEUNE depuis mes études au Lycée de Guéret. Il paraît superflu de dire qu'il est mon ami depuis maintenant plus de trente années.

Ses qualités humaines, ses capacités de gestionnaire le font reconnaître parmi les meilleurs d'entre nous.

Il l'a démontré comme maire de Guéret et conseiller général, si bien que ses collègues maires l'ont reconnu en l'élisant au Sénat brillamment en octobre dernier.

André LEJEUNE fera j'en suis certain un excellent député de la Creuse, et ce qui ne gâte rien, bien introduit dans les milieux gouvernementaux.

L'excellent travail fait dans l'opposition est la garantie du rendement qu'il aura dans la majorité !

J'appelle les Creusoises et les Creusois épris de progrès et de justice sociale à voter massivement pour André LEJEUNE.

Michel MOREIGNE,

Sénateur,
Vice-Président du Conseil général.

Elections Législatives du 21 juin 1981

PREMIERE CIRCONSCRIPTION

A. LEJEUNE

SÉNATEUR DE LA CREUSE

Conseiller Régional du Limousin
Conseiller Général de Guéret-Nord
Maire de Guéret

Pour assurer votre avenir

Votez efficace

A. LEPRAT

Exploitant Agricole
Premier Adjoint au Maire de Ladapeyre
Chevalier du Mérite Agricole
Administrateur du SIERS
Administrateur de la Caisse Locale des Collectivités publiques
Ancien combattant A.F.N.

VOTEZ POUR ANDRÉ LEJEUNE

Candidat Socialiste pour la majorité de la France

CREUSOISES, CREUSOIS,

Je remercie très cordialement toutes celles et tous ceux d'entre vous qui, au premier tour, m'ont accordé leur confiance, me plaçant en position décisive pour l'emporter dimanche prochain sur le candidat de la Droite.

Les résultats nationaux et locaux du scrutin du 14 juin ont confirmé très clairement le désir de changement des Français et la confiance qu'ils accordent, dans leur très grande majorité, au Parti Socialiste et à la Majorité présidentielle.

Les candidats de la majorité d'hier, désormais destinés à la défaite ou au rôle ingrat d'opposants, n'ont aucun programme à proposer si ce n'est la continuation des errements du passé, condamnés par le peuple français. Leurs seuls arguments sont le dénigrement systématique, le mensonge et la peur.

L'observation, au second tour, par les partis et formations qui composent la Majorité présidentielle, de la discipline républicaine, c'est-à-dire du désistement en faveur du candidat de gauche le mieux placé, doit non seulement assurer mais amplifier le succès.

Ainsi, le Président de la République et son Gouvernement trouveront-ils, dans l'Assemblée nationale élue le 21 juin, les moyens de leur action au service de la République et de la France.

ENFIN LE CHANGEMENT ET L'ESPERANCE PRENDRONT FORCE DE LOI.

La participation de toutes les forces de la France est nécessaire à ce renouveau.

J'appelle chacune et chacun d'entre vous à m'accorder, dimanche prochain, plus nombreux encore, votre confiance.

Je serai, comme je l'ai toujours été, mais avec des moyens accrus, par mon appartenance à la Majorité présidentielle et à la Majorité législative, au service de tous.

Mon action au sein du Conseil général et en tant que maire de Guéret l'a largement démontré.

Les électeurs de la ville de Guéret et du canton de Guéret-Nord l'ont souligné par leur vote en me plaçant en tête de tous les candidats.

Ce que je fais pour Guéret, je m'engage à le faire pour l'ensemble du département.

J'aime mon département, j'y suis né, j'y travaille et j'ai à cœur de le défendre.

Tous ensemble, dimanche prochain, donnons-nous les moyens de lui redonner vie.

André LEJEUNE.

AGRICULTEURS, MES AMIS,

Je me suis engagé auprès d'André LEJEUNE, car seule la Majorité présidentielle nous offre des solutions pour que revivent nos campagnes.

Nous devons maintenir les agriculteurs, support du tissu rural, pour que se développent le commerce et l'artisanat.

Une campagne de dénigrement a cherché à semer le doute en vous faisant craindre une atteinte à votre patrimoine, à vos droits, tels que réglementation foncière, droits successoraux, retraites, épargne.

Vous savez qu'il n'en est rien.

Vous n'ignorez pas combien je suis attaché à la défense des intérêts des agriculteurs au travers de l'exploitation familiale.

Comment pourrais-je cautionner une politique contraire aux intérêts d'une profession pour laquelle j'ai toujours lutté !

Je vous appelle tous à voter pour André LEJEUNE, il en va de votre avenir et de celui de vos enfants.

André LEPRAT.

Vu, les candidats.

IMP. PRIVEE DU MASSIF CENTRAL, GUERET

RÉPUBLIQUE FRANÇAISE

Département de la Creuse — **Deuxième Circonscription AUBUSSON**

Elections Législatives

DU 14 JUIN 1981

André CHANDERNAGOR

MINISTRE CHARGÉ DES AFFAIRES EUROPÉENNES

DÉPUTÉ SORTANT

Président du Conseil Régional du Limousin
Président du Conseil Général de la Creuse
Maire de Mortroux

CANDIDAT DU PARTI SOCIALISTE

Remplaçante éventuelle

Nelly COMMERGNAT

Conseiller Général - Maire de Bonnat
Membre du Comité Directeur du PARTI SOCIALISTE
Présidente du Comité de soutien F. MITTERRAND

Electrices, Electeurs,

En renouvelant votre confiance, à chaque élection législative, au député d'opposition que j'étais, vous avez manifesté avec constance votre profond désir d'une autre politique.

En portant massivement vos voix, le 10 mai, sur François MITTERRAND, qui a obtenu dans notre circonscription près de 58 % des suffrages, vous avez largement contribué à son succès et ouvert les voies du changement.

Il nous reste encore un acte essentiel à accomplir : donner au Président de la République les moyens de sa politique en envoyant à l'Assemblée Nationale une majorité parlementaire nouvelle, animée par les Socialistes, capable de promouvoir, dans le calme et la sérénité, les grandes réformes promises.

Le grand élan national pour l'emploi, pour la paix et pour la liberté auquel le nouveau Président convie à s'associer, à partir du rassemblement populaire, « toutes les forces de la France », nous permettra tout à la fois de surmonter la crise, d'instaurer plus de justice et de rendre la République aux Français réconciliés.

Creusoises, Creusois, vous m'avez soutenu dans les heures difficiles. Par un équitable retour des choses, il est naturel qu'au bénéfice d'une politique nouvelle vous ayez maintenant, pour notre département et pour vous-même, votre juste part. Je m'y engage.

Vive la Creuse !
Vive la République !

IMP. PRESSES DU MASSIF CENTRAL, GUÉRET

RÉPUBLIQUE FRANÇAISE

Département de la Creuse — **Deuxième circonscription AUBUSSON**

Elections Législatives

DU 21 JUIN 1981

André CHANDERNAGOR

MINISTRE CHARGÉ DES AFFAIRES EUROPÉENNES

DÉPUTÉ SORTANT

Président du Conseil Régional du Limousin
Président du Conseil Général de la Creuse
Maire de Mortroux

Candidat Socialiste pour la majorité de la France

Remplaçante éventuelle

Nelly COMMERGNAT

Conseiller Général - Maire de Bonnat
Membre du Comité Directeur du PARTI SOCIALISTE
Présidente du Comité de soutien à F. MITTERRAND

CREUSOISES, CREUSOIS,

Je remercie très cordialement toutes celles et tous ceux d'entre vous qui, en votant pour moi dès le premier tour, m'ont placé **très largement en tête** des deux autres candidats avec 18.657 voix, soit plus de 45 % des suffrages.

Les résultats nationaux et locaux du scrutin du 14 juin ont confirmé très clairement le désir de changement des Français et la confiance qu'ils accordent, dans leur très grande majorité, au Parti Socialiste et à la Majorité présidentielle.

Les candidats de la majorité d'hier, désormais destinés à la défaite ou au rôle ingrat d'opposants n'ont aucun programme à proposer si ce n'est la continuation des errements du passé, condamnés par le peuple français. Leurs seuls arguments sont le dénigrement systématique, le mensonge et la peur.

Le respect de la discipline républicaine au second tour, par les partis et formations qui composent la Majorité présidentielle, c'est-à-dire le désistement en faveur du candidat de gauche le mieux placé, doit non seulement assurer mais amplifier le succès.

Ainsi, le Président de la République et son Gouvernement trouveront-ils, dans l'Assemblee nationale élue le 21 juin, les moyens de leur action au service de la République et de la France. Ainsi **le changement et l'espérance prendront force de loi.**

A ce renouveau nécessaire, pour lequel le Président de la République a souhaité la participation de « toutes les forces de la France », chacune et chacun d'entre vous sont conviés. Dimanche prochain, vous répondrez, plus nombreux encore, à son appel.

Ministre du Gouvernement de la République, je serai, comme je l'ai toujours été mais avec des moyens accrus, au service de tous. Grâce à la suppléance effective dans mon mandat de député et à la collaboration confiante que m'apportera Nelly COMMERGNAT, **nous serons deux, désormais, pour vous aider et vous défendre.**

VIVE LA CREUSE !

VIVE LA REPUBLIQUE !

André CHANDERNAGOR,
Candidat socialiste
pour la Majorité de la France.

LES FEMMES FRANÇAISES :

— **53 % de la population,**
— 40 % des salariés,
— **60 % des chômeurs,**
— 2/3 des jeunes chômeurs,
— 2/3 des smicards,
— 2/3 des retraités,
— 8 millions de femmes seules,

Des femmes d'agriculteurs, d'artisans et de petits commerçants n'ayant pas encore de droits propres.

POUR ELLES, LA DROITE, C'EST :

— le chômage,
— la vie chère,
— les inégalités.

Avec François MITTERRAND et les socialistes, c'est une autre politique et **la participation des femmes à tous les niveaux, à la vie du pays.**

Cette politique, en votre nom, je la défendrai.

Nelly COMMERGNAT.

LES PRESSES DU MASSIF CENTRAL, GUÉRET

Vu, les candidats,

DORDOGNE

Première circonscription :

Cantons de : Montpon-Ménestérol, Mussidan, Neuvic, Périgueux-Centre, Périgueux-Nord-Est, Périgueux-Ouest, Saint-Astier, Saint-Pierre-de-Chignac.

M. Roland DUMAS élu au 2e tour.

Deuxième circonscription :

Cantons de : Beaumont, Bergerac-I, Bergerac-II, Cadouin, Eymet, Issigeac, Laforce, Lalinde, Monpazier, Sigoulès, Vélines, Villamblard, Villefranche-de-Lonchat.

M. Michel SUCHOD élu au 2e tour.

Troisième circonscription :

Cantons de : Brantôme, Bussière-Badil, Champagnac-de-Belair, Excideuil, Jumilhac-le-Grand, Lanouaille, Mareuil, Montagrier, Nontron, Ribérac, Saint-Aulaye, Saint-Pardoux-la-Rivière, Thiviers, Verteillac.

M. Alain BONNET élu au 2e tour.

Quatrième circonscription :

Cantons de : Belvès, Le Bugue, Carlux, Domme, Hautefort, Montignac, Sainte-Alvère, Saint-Cyprien, Salignac, Sarlat, Savignac-les-Eglises, Terrasson, Thenon, Vergt, Villefranche-du-Périgord.

M. Lucien DUTARD élu au 2e tour.

REPUBLIQUE FRANÇAISE — DEPARTEMENT DE LA DORDOGNE

ELECTIONS LEGISLATIVES DU 14 JUIN 1981

PREMIERE CIRCONSCRIPTION DE PERIGUEUX

Parti Socialiste

Pour la FRANCE et pour VOUS-MEMES ;

Electrices, Electeurs,

Vous allez voter à nouveau.

Le Président François **MITTERRAND** avait indiqué qu'il dissoudrait l'Assemblée Nationale et demanderait au Pays de désigner une majorité parlementaire qui lui permettrait de gouverner. Ce moment est venu.

Les Electrices et les Electeurs de la Première circonscription de la Dordogne confirmeront le vote qu'ils ont émis en avril et mai derniers, en désignant un parlementaire du Parti Socialiste qui réponde aux vœux du Président de la République, le seul candidat de Gauche pouvant l'emporter dans cette circonscription.

Un vote différent n'aurait pas de sens.

Il priverait le Président de la République et son gouvernement d'un siège. Il placerait Périgueux et sa région hors du grand élan national et ferait de cette circonscription une zone isolée et ignorée, du reste du département, de la région et des pouvoirs publics nationaux.

Le gouvernement a déjà pris les mesures les plus urgentes et qui étaient de sa compétence pour relever le S.M.I.C., augmenter le pouvoir d'achat des classes les plus défavorisées et pour garantir les libertés.

Le reste devra être accompli par la loi. Les grandes réformes de structures qui marqueront notre temps (comme en 1936 et en 1945) devront être décidées par le Parlement. Les « battus du 10 Mai » l'ont bien compris et veulent s'opposer par tous les moyens à la volonté de renouveau et de changement qui s'est manifestée. Ils disent clairement qu'ils veulent empêcher la réalisation du programme de François **MITTERRAND** en bloquant la machine parlementaire.

Il faut dénoncer et déjouer cette manœuvre en bâtissant par nos votes cette majorité qui va construire la France moderne, une France de progrès et de justice.

Le choix du député pèsera aussi sur votre vie quotidienne et sur l'avenir de la région périgourdine. Trop de problèmes existent qui s'aggraveront si une action n'est pas conduite avec énergie et méthode au niveau local et régional.

La région de Périgueux possède en son sein toutes les ressources nécessaires à son développement, mais c'est à une nouvelle politique qu'échoit le rôle de les mettre en œuvre. Il faut, par le jeu des mécanismes de l'aménagement du territoire, maintenir sur place la population active, ensuite, lutter contre le chômage dont le taux est supérieur, ici, au taux national.

Le plein emploi pourra être assuré par une audacieuse politique de développement du tissu industriel régional, seule solution pour un réel décollement économique de Périgueux et de sa région.

Un effort particulier sera fait pour permettre le désenclavement de la Dordogne grâce aux aménagements nécessaires et urgents des axes routiers et ferroviaires.

Mais il ne faut prendre aucune décision sans que les parties concernées ne soient consultées et avant qu'un consensus ne soit dégagé.

Les mesures prises à ce jour l'ont été trop souvent sans consultation préalable. Il faut mettre fin à ces méthodes autoritaires et arbitraires qui sont d'un autre temps.

Tout cela ne sera possible que si un député proche du Président de la République, membre de la nouvelle majorité, prend en mains vos dossiers et vos intérêts.

Tout commande de voter pour les candidats du Parti Socialiste; l'intérêt comme la fidélité à l'idéal qui a justifié notre mobilisation. Mais le premier tour de l'élection législative sera décisif. Vous le savez. Notre effort ne doit pas se relâcher, un vote massif doit se manifester dès le 14 Juin sur le nom des deux candidats du Parti Socialiste qui, seuls, peuvent battre le candidat « Giscardo-Chiraquien » sans avenir qui se réclame de la majorité défunte.

Christian DEFARGE et moi-même comptons sur vous, Electrices et Electeurs, pour mener à son terme l'entreprise de François MITTERRAND.

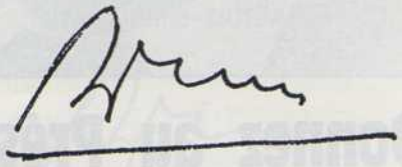

Roland DUMAS

Roland DUMAS - Christian DEFARGE

Candidats du Parti Socialiste
et du Mouvement des Radicaux de Gauche

L'équipe
du Changement

VOTEZ

R. DUMAS

Donnez au Président les Moyens de Gouverner

Vu, les Candidats,

IMP. PANLAC - PÉRIGUEUX

REPUBLIQUE FRANÇAISE — DEPARTEMENT DE LA DORDOGNE

ELECTIONS LEGISLATIVES

SCRUTIN DU 21 JUIN 1981

1ère Circonscription de la Dordogne

Electrices, Electeurs,

Le 14 Juin, 21.834 électeurs de la première circonscription de la Dordogne nous ont témoigné la plus grande marque de confiance en nous apportant leurs suffrages. Je tiens tout d'abord à les remercier et à leur exprimer toute notre confiance dans le succès de dimanche prochain.

Je constate qu'ici comme ailleurs un grand souffle de liberté et de volonté de changement a gagné notre pays.

Près de 60 % des électeurs ont fermement condamné la politique Giscard, Chirac et Guéna. Ces électeurs en ont assez des mesures autoritaires, arbitraires et injustes qui prévalurent jusqu'à ces dernières années. Il faut que dimanche prochain toutes ces voix d'espoir et de bonne volonté soient présentes pour assurer la politique de changement nécessaire au pays. Le Président François MITTERRAND et le gouvernement qu'il a formé ont déjà apporté les preuves de leur volonté de renouveau.

Les allocations familiales, les allocations vieillesse, ont été sensiblement augmentées de 25 % et 20 %. Le SMIC a été majoré de 10 %, les handicapés ont eu leur aide augmentée de 20 %. Les allocations logement ont été majorées de 50 % et les charges des petites et moyennes entreprises allégées. LES PROMESSES ONT ETE TENUES. Il nous reste encore beaucoup à faire pour engager irréversiblement la décentralisation, lutter contre le chômage, réduire les injustices, étendre et garantir les libertés, assurer l'aménagement du cadre de vie et améliorer le sort des agriculteurs, qui ont bénéficié de premières mesures.

Pour consolider cette politique généreuse et réaliste, il faut que tous les électeurs apportent au Parti Socialiste leur soutien massif.

Dimanche prochain, en votant pour le Parti Socialiste et ses candidats, les électeurs exprimeront leur désir de participer au grand élan de rassemblement de tous les Français dans leur soif de justice et de vérité.

J'en appelle à tous ceux qui, manipulés par une honteuse et néfaste campagne de peur, doutaient encore du réalisme et du souci de progrès dont témoigne le Président François MITTERRAND.

Les résultats du premier tour le montrent, c'est autour du Parti Socialiste et de ses représentants que s'exprime la volonté calme du changement et du rassemblement de tous les Français de bonne volonté.

Dans la première circonscription de la Dordogne, Christian DEFARGE et moi-même sommes les représentants de la majorité de la France, de la majorité du Président de la République François MITTERRAND, de la majorité qui souhaite le CHANGEMENT DANS L'ORDRE ET LA LEGALITE.

J'en appelle à votre sens des responsabilités pour ne pas manquer le grand rendez-vous que l'histoire nous propose.

Voter pour Roland DUMAS et Christian DEFARGE, c'est apporter sa pierre à la construction d'une France nouvelle.

Roland DUMAS.

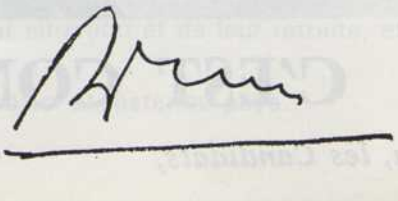

LES CANDIDATS SOCIALISTES POUR LA MAJORITE DE LA FRANCE

VOTEZ

Roland DUMAS

Christian DEFARGE

SUPPLEANT

C'EST CONFIRMER LA VICTOIRE

Vu, les Candidats,

IMP. FANLAC - PÉRIGUEUX

ÉLECTIONS LÉGISLATIVES du 14 JUIN 1981

Michel SUCHOD avec François MITTERRAND
le 24 mars à Bergerac

« La Communauté nationale entière doit répondre aux exigences du temps présent. J'agirai avec résolution pour que, dans la fidélité à mes engagements, elle trouve le chemin des réconciliations nécessaires. NOUS AVONS TANT A FAIRE ENSEMBLE et tant à dire aussi.

François MITTERRAND,
Château-Chinon,
le 10 mai 1981.

DONNONS SA MAJORITÉ A LA FRANCE

Madame, Mademoiselle, Monsieur,

Si mes amis m'ont demandé de me représenter aujourd'hui à vos suffrages, c'est que les Bergeracois viennent de nous faire par deux fois confiance pour mener les affaires de la France : **il y a six mois aux législatives partielles, où vous m'avez donné 57,5 %** de vos votes, et le mois dernier où vous vous êtes exprimés dans le même sens par 56,5 % en faveur de François MITTERRAND.

Aujourd'hui, nous venons vers vous pour vous demander de confirmer définitivement votre confiance à François MITTERRAND en lui donnant **UNE MAJORITÉ POUR GOUVERNER LA FRANCE.**

Cette majorité de gauche est la **CONDITION INDISPENSABLE DU CHANGEMENT.** En effet, le gouvernement vient de prendre une série de mesures par décrets, bienfaisantes pour le plus grand nombre, mais qui doivent être prolongées et amplifiées par des lois :

- pour que les agriculteurs reçoivent un revenu juste leur permettant de maintenir l'exploitation familiale ;
- pour que les artisans et commerçants soient dégrevés d'un excès de charges pesant sur eux ;
  pour que l'industrie, petite et moyenne, redémarre et soit créatrice d'emplois ;
- pour que le service public soit maintenu et renforcé au service de tous ;
- pour que les personnes âgées connaissent une amélioration de leur situation et de leur retraite, et bénéficient enfin de la solidarité nationale ;
- pour que nos jeunes puissent enfin avoir la possibilité de vivre, travailler et rester au pays.

Les Bergeracois ont besoin de la majorité nouvelle pour le changement. Celui-ci doit refléter non seulement des avantages matériels, mais aussi la possibilité de prendre enfin **LE TEMPS DE VIVRE.**

Depuis des années je connais l'ensemble des membres du nouveau gouvernement et je travaille avec la plupart d'entre eux.

Le Président de la République lui-même, dont je suis proche depuis toujours, est venu à plusieurs reprises : en février 1979 à Lalinde, en novembre dernier à Bergerac, et, tout récemment encore, le 24 mars dernier.

Mes amis au gouvernement connaissent bien le Bergeracois où ils sont venus à ma demande :

- Pierre **MAUROY,** Premier Ministre (Issigeac et Beaumont) ;
- Gaston **DEFFERRE,** Ministre de l'Intérieur et de la Décentralisation (Bergerac et Lalinde) ;
- Michel **ROCARD,** Ministre du Plan (Bergerac et Lalinde) ;
- Jean-Pierre **CHEVENEMENT,** Ministre de la Recherche et de la Technologie (Montcaret) ;
- André **LABARRERE,** Ministre des Relations avec le Parlement (Bergerac, Sigoulès, Eymet) ;
- André **CHANDERNAGOR,** Ministre des Affaires Européennes (Bergerac) ;
- Jacques **DELORS,** Ministre de l'Economie (Bergerac) ;
- Laurent **FABIUS,** Ministre du Budget (Villamblard) ;
- Alain **SAVARY,** Ministre de l'Education Nationale (Le Buisson-de-Cadouin) ;
- Edith **CRESSON,** Ministre de l'Agriculture (La Force) ;
- Louis **MERMAZ,** Ministre de l'Equipement (Creysse) ;
- Edwige **AVICE,** Ministre de la Jeunesse et des Sports (Bergerac) ;
- Henri **EMMANUELLI,** Ministre des DOM-TOM (Monpazier) .

Ils connaissent les dossiers du Bergeracois et nous aideront à les faire aboutir.

Avec eux tous, pour que cela change, **IL FAUT UNE MAJORITE POLITIQUE POUR François MITTERRAND.**

IL FAUT METTRE EN ŒUVRE SES PROPOSITIONS DÉVELOPPÉES PENDANT LA CAMPAGNE PRÉSIDENTIELLE.

Tous les démocrates doivent aller d'un même pas dans le même sens.

VOTEZ Michel SUCHOD et Michel CLERGEOT

dès le premier tour.

VU LES CANDIDATS :

Michel SUCHOD,
Député du Bergeracois,
Conseiller général de Lalinde,
Membre du Comité directeur national,
du Parti Socialiste.

Michel CLERGEOT,
Adjoint au Maire de Bergerac,
Principal de collège,
Officier des Palmes académiques.

ÉLECTIONS LÉGISLATIVES DU 21 JUIN 1981

REMERCIEMENTS

Les Bergeracoises et les Bergeracois, comme l'ensemble des Français, ont manifesté clairement dimanche dernier LEUR VOLONTÉ DE CHANGEMENT POLITIQUE.

Je remercie bien vivement les 23 347 électrices et électeurs qui, dès le premier tour, m'ont apporté leur soutien.

Avec 45,8 % des suffrages exprimés, ils ont permis au candidat du Parti Socialiste d'atteindre UN SCORE JAMAIS RÉALISÉ DANS NOTRE ARRONDISSEMENT et dépassant largement le score record de novembre dernier (34,2 %).

La gauche toute entière atteint 62,3 % des voix, ce qui, là encore, est HISTORIQUEMENT INÉGALÉ.

LE 21 JUIN : DONNONS SA MAJORITÉ A LA FRANCE

Toutes les femmes et les hommes de progrès du Bergeracois doivent **SE MOBILISER.**

LA DROITE N'A AUCUN AUTRE PROGRAMME A PROPOSER que celui qui a si lamentablement échoué. Mais par une série de tronquages et de truquages, elle déforme les propositions défendues par François MITTERRAND. Par des contre-vérités, elle essaye de faire peur aux Français.

LE 21 JUIN : PAS D'ABSTENTION

CONFIRMONS NOTRE DÉPUTÉ DE GAUCHE

LE PROGRAMME DES SOCIALISTES EST CLAIR

OUI les socialistes sont les défenseurs de **TOUTES LES LIBERTÉS**, sans aucune exception.

OUI les socialistes sont les défenseurs des **PETITS AGRICULTEURS**, contre les spéculateurs et les intermédiaires.

OUI les socialistes sont les défenseurs des **ARTISANS ET COMMERÇANTS** en proposant des dégrèvements fiscaux.

OUI les socialistes sont les défenseurs **DES PLUS DÉFAVORISÉS**, notamment des **PERSONNES AGÉES**, des hommes et femmes sans travail.

OUI les socialistes sont pour la **DÉCENTRALISATION**. Ils veulent que les collectivités locales aient un pouvoir réel de décision.

OUI les socialistes sauront faire vivre, travailler et décider **LES JEUNES AU PAYS**.

★★★

En un mois, François MITTERRAND et le gouvernement ont procuré plus d'améliorations aux personnes défavorisées que n'en ont apporté en sept ans le régime de GISCARD D'ESTAING.

Pour appliquer les réformes nécessaires, il faut donner au Président de la République **UNE LARGE MAJORITÉ A L'ASSEMBLÉE NATIONALE**, car c'est elle qui vote les lois et le budget de la Nation.

IL FAUT QUE LES BERGERACOIS CONFIRMENT MASSIVEMENT LEUR DÉPUTÉ DE GAUCHE

LE 21 JUIN TOUTES LES VOIX COMPTENT

VOTEZ Michel SUCHOD et VOTEZ Michel CLERGEOT

VU LES CANDIDATS :

Michel SUCHOD,
Député du Bergeracois,
Conseiller général de Lalinde,
Membre du Comité directeur national,
du Parti Socialiste.

Michel CLERGEOT,
Adjoint au Maire de Bergerac,
Principal de collège,
Officier des Palmes académiques.

ÉLECTIONS LÉGISLATIVES

Scrutin du 14 juin 1981

République Française — Département de la Dordogne — Troisième Circonscription

ENSEMBLE AGISSONS

Alain BONNET,
Député sortant,
Vice-Président du Conseil Général,
Conseiller Régional d'Aquitaine,
Maire de Brantôme.

Brantôme, le 1er juin 1981.

Electrices, Electeurs, Mes chers Amis,

En 1973, avec Georges TRIJOULET, et en 1978, avec René JOIN, comme suppléants, vous nous avez confié l'honneur de vous représenter à l'Assemblée Nationale. Nous nous sommes attachés au cours de ces huit années à défendre notre département oublié par l'ex-majorité.

Que vous soyez agriculteurs, industriels, commerçants, artisans, ou simple citoyen en butte avec l'administration, vous m'avez trouvé à vos côtés, chaque fois que cela a été nécessaire.

Depuis le 10 mai, un nouvel élan est donné à la France. Notre Pays revit, sa jeunesse, ses forces vives retrouvent l'espoir. Cet espoir doit être concrétisé. Il faut que le Président de la République, qui vient d'être élu pour sept ans, ait à l'Assemblée une majorité qui lui donne les moyens d'agir.

Avec votre confiance, je serai parmi ces députés, pour l'avenir et la prospérité de notre Département et de la France.

Bien cordialement à vous.

Alain Bonnet

Suppléant éventuel :
René JOIN,
Député Suppléant,
Maire de Nontron.

Alain BONNET et René JOIN

Candidats de la Majorité Présidentielle
présentés par le Parti Socialiste et le Mouvement des Radicaux de Gauche.

Vu le Candidat.

Imprimerie Joucla - Périgueux.

Alain BONNET
Député de la Dordogne,
Vice-Président du Conseil Général,
Conseiller Régional d'Aquitaine,
Maire de Brantôme.

René JOIN
Député suppléant,
Maire de Nontron.

Brantôme, le 16 juin 1981

Electrices, Electeurs, Chers amis

Mon suppléant René JOIN et moi-même remercions très vivement les 21.181 électeurs qui nous ont permis d'obtenir le score exceptionnel de 40,32 % des voix, nous plaçant largement en tête de tous les candidats.

Dimanche, en vous rendant massivement aux urnes vous confirmerez le vote national du 14 juin déjà qualifié d'historique.

Nous vous en remercions vivement à l'avance.

Bien cordialement à vous.

Alain Bonnet

DANS UN MÊME ÉLAN UNITAIRE, PORTEUR D'ESPÉRANCE
POUR QUE VOTRE DÉPUTÉ SOIT ENCORE PLUS FORT
ET REPRÉSENTATIF

VOUS VOTEREZ et FEREZ VOTER

Alain BONNET et René JOIN

candidats de la Majorité Présidentielle

REPUBLIQUE FRANÇAISE — DEPARTEMENT DE LA DORDOGNE
ELECTIONS LEGISLATIVES DU 21 JUIN 1981 - 3e CIRCONSCRIPTION

Vu, le Candidat :

AMPLIFIER LE SUCCÈS DE LA GAUCHE

En Dordogne, comme dans tout le pays, le premier tour des élections législatives a confirmé et amplifié la volonté de changement exprimée le 10 Mai.

Les Fédérations Départementales du Parti Socialiste, du Parti Communiste Français, du Mouvement des Radicaux de Gauche, conformément à l'accord national signé entre leurs formations, appellent l'ensemble des électrices et des électeurs du Département à élire, Dimanche 21 Juin, les quatre candidats d'Union de la Gauche :

— Roland DUMAS à Périgueux

— Michel SUCHOD à Bergerac

— Alain BONNET à Nontron

— Lucien DUTARD à Sarlat

Tous unis pour assurer la majorité du changement

FEDERATION SOCIALISTE

et MOUVEMENT DES RADICAUX DE GAUCHE

FEDERATION COMMUNISTE

Son suppléant :

René JOIN

IMPRIMERIE : RÉJOU PERIGUEUX

REPUBLIQUE FRANÇAISE

DEPARTEMENT DE LA DORDOGNE

4e CIRCONSCRIPTION - SARLAT

ELECTIONS LÉGISLATIVES DU 14 JUIN 1981

Lucien DUTARD

Madame, Mademoiselle, Monsieur,

Le 10 mai, la défaite de Giscard d'Estaing, l'élection de François Mitterrand ont manifesté avec éclat la volonté populaire d'ouvrir la porte à un changement véritable.

Les résultats montrent, dans tout le pays, l'apport déterminant du Parti Communiste Français à la victoire. A cet égard, je me félicite du remarquable résultat (près de 60 % des voix), obtenu dans notre circonscription par François Mitterrand, en faveur duquel, dès le lendemain du 1er tour, j'ai appelé à voter et activement fait campagne.

Ja partage donc pleinement la joie et l'espérance nées de ce succès. La politique de la droite a ainsi été largement condamnée, une politique si néfaste au pays, et à notre département. Une politique qui se traduisait par les pires difficultés pour notre circonscription de SARLAT : liquidations d'entreprises, élimination des exploitations agricoles familiales, dégradation des services publics, chômage massif, bas salaires, baisse du pouvoir d'achat des salariés, des paysans, de tous les travailleurs, exode des jeunes, déperdition de nos communes rurales.

Cette politique, je l'ai combattue sans compromission et sans relâche. J'ai constamment été à vos côtés pour défendre vos intérêts, pour appuyer vos revendications, pour soutenir vos luttes. Mais cela vous le savez et je vous en ai informés dans un compte rendu de mandat, forcément très résumé ; aussi est-il inutile de s'étendre longuement.

Venons-en plutôt à la grande question de l'heure.

Maintenant, que va-t-il se passer ?

Eh bien, il faut réussir le changement !

Cela signifie développer avec sérieux et tenacité l'action pour le plein emploi, la justice sociale, l'amélioration de la vie des familles, des jeunes, la solution des problèmes de la santé, de l'école, du logement, pour la défense de notre agriculture, des secteurs de l'artisanat et du petit commerce. Cela signifie revitaliser l'économie de la Dordogne, maintenir ses services publics, donner la possibilité réelle de vivre et travailler au pays.

Pour atteindre ces objectifs, les moyens existent :

- Desserrer l'étreinte du grand capital ;
- Réforme démocratique de la fiscalité — avec création d'un impôt sur le capital, d'un impôt sur les grandes fortunes ;
- Alléger la charge fiscale supportée par les artisans et les entreprises à forte utilisation de main-d'œuvre ;
- Combattre la hausse des prix, et défendre notre monnaie ;
- La nationalisation démocratique du secteur bancaire et financier, du crédit, des principaux groupes industriels est une condition du renouveau ;
- Il est temps qu'un souffle de liberté passe sur notre pays, et que les travailleurs disposent de droits nouveaux dans les entreprises ;
- En finir avec l'étatisme, avec la centralisation des pouvoirs ;
- Assurer un véritable pluralisme à la radio-télévision ;
- Dans tous les domaines de la vie économique, sociale, politique, les femmes doivent avoir des droits égaux à ceux des hommes ;
- La France dispose d'atouts considérables au service d'une politique de désarmement et de paix ; pour la défense des droits des hommes et des peuples, et pour une bonne coopération au sein de la C.E.E. — ce qui implique l'indépendance nationale (à laquelle notre population de Dordogne est si attachée), la pleine liberté d'action de la France, et le refus d'élargir le Marché commun à l'Espagne et au Portugal, élargissement qui porterait des coups désastreux à nos principales productions agricoles et au tissu industriel départemental.

Voilà un certain nombre de propositions, entre autres, que nous vous demandons d'appuyer en apportant votre suffrage le 14 juin aux candidats du Parti Communiste Français. Car c'est tous ensemble que nous ferons prévaloir le changement.

Pour mettre en œuvre cette politique nouvelle, toutes les énergies sont nécessaires. L'accord intervenu entre le Parti Communiste et le Parti Socialiste est un pas positif en ce sens.

Les mesures sociales, économiques, démocratiques qu'il comporte s'inscrivent dans nos objectifs et sont au centre de la lutte que nous avons menée en permanence.

Pour réussir ces transformations, il faut maintenant mettre en place un gouvernement d'union, où les ministres communistes apporteront toute leur contribution. Partie prenante de la majorité nouvelle, les communistes ont un rôle essentiel à jouer pour la réussite du changement. La droite elle-même en apporte la preuve par sa campagne acharnée contre la présence des ministres communistes. Dans la circonscription de SARLAT, pour nous combattre, elle présente comme candidat un dirigeant national du R.P.R. et comme suppléant un de ses leaders départementaux, qui se pare du masque centre-gauche. Mais, en dépit de tous ses efforts, cette droite que j'ai battue en 1973 et de manière accrue en 1978, qui l'a été de nouveau le 10 mai, le sera encore et plus nettement aux élections législatives.

Je sais que beaucoup d'entre vous auraient souhaité une candidature unique dans toutes les circonscriptions telle que la nôtre où le sortant est de gauche. Nous y étions prêts. Cela ne s'étant pas réalisé, n'éparpillons pas les voix de gauche et le 14 juin, prolongeons le succès du 10 mai en nous rassemblant pour élire le député de gauche sortant.

En me renouvelant votre confiance, vous contribuerez à bien ancrer à gauche la nouvelle majorité, vous agirez pour la constitution d'un gouvernement d'union, vous vous donnerez la garantie majeure que votre espérance ne soit pas déçue.

Nous nous connaissons bien. Vous savez que j'ai toujours agi sans le moindre sectarisme, sans esprit étroitement partisan, mais au contraire au service de tous et surtout en pleine fidélité à mes engagements.

Je prends aujourd'hui devant vous un engagement solennel : tout faire pour que la gauche réussisse le 14 juin, en m'apportant votre suffrage, en participant ainsi à ma réélection, vous affirmerez :

Réussissons ensemble le changement

Lucien DUTARD

Candidat d'union pour la majorité de gauche

Présenté par le Parti Communiste Français

Louis DELMON

SUPPLEANT

Maire - Conseiller Général de SARLAT

Imp. Moderne - Périgueux

REPUBLIQUE FRANÇAISE
DEPARTEMENT DE LA DORDOGNE

4e CIRCONSCRIPTION - SARLAT

Lucien DUTARD

ELECTIONS LÉGISLATIVES

Scrutin de Ballottage du 21 Juin 1981

Madame, Mademoiselle, Monsieur,

Je remercie les 17.917 électrices et électeurs qui m'ont accordé leur confiance au premier tour des élections législatives. Avec l'ensemble de ceux qui ont voté pour René MAGNANOU, candidat du Parti Socialiste, ils ont manifesté leur volonté d'union et de changement.

Le résultat de dimanche dernier confirme en effet et amplifie le succès du 10 mai, traduit l'espérance qu'il a fait naître.

C'est tout particulièrement vrai dans la circonscription de SARLAT où la droite essuie un très sévère échec.

Compte tenu des progrès que j'enregistre personnellement par rapport à 1978 et de la notable avancée du candidat socialiste, la gauche gagne en effet 10 % dans notre circonscription.

Nous allons ensemble confirmer cette victoire au deuxième tour.

Sur la base de l'accord national signé entre nos formations, un accord départemental de désistement a été conclu.

En fonction des résultats du premier tour, je deviens donc au second tour le candidat d'union de la gauche, pour la majorité nouvelle.

Une seule volonté m'anime : gagner avec vous tous, pour la mise en œuvre d'une politique nouvelle, pour le changement auquel vous aspirez.

Le large rassemblement qui se fera sur mon nom, comme il se fera à Périgueux, Nontron, Bergerac et dans toutes les circonscriptions du pays autour du candidat d'union sera porteur de cet espoir.

Pour cela, chaque voix comptera : il est donc essentiel que chacun vote, qu'il y ait la plus importante participation.

En vous demandant de m'apporter votre suffrage, je vous appelle à l'union pour la majorité du changement.

Lucien DUTARD,

Candidat d'Union de la Gauche.

Louis DELMON

SUPPLEANT

Maire - Conseiller général de SARLAT

Appel de René MAGNANOU

Candidat du Parti Socialiste

Je remercie les 17.884 électeurs et électrices de la Circonscription de SARLAT qui ont voté pour moi lors du 1er tour des élections législatives.

Conformément à l'accord national et départemental conclu entre les formations de gauche, je me désiste en faveur de Lucien DUTARD, placé en tête de la gauche au 1er tour.

J'appelle chaleureusement toutes celles et tous ceux qui m'ont fait confiance à apporter massivement leurs voix au Candidat d'Union de la Gauche.

Pour gagner ensemble et pour la majorité du changement, pas une voix ne doit manquer à Lucien DUTARD.

R. MAGNANOU
Maire de CÉNAC
Sénateur suppléant de Michel MANET

IMP. MODERNE PÉRIGUEUX

DOUBS

Première circonscription :

Cantons de : Audeux, Besançon-Est, Besançon-Ouest, Besançon-Nord et Sud, Boussières, Marchaux, Ornans, Quingey, Roulans.

M. Joseph PINARD élu au 2e tour.

Deuxième circonscription :

Cantons de : Audincourt, Baume-les-Dames, Clerval, Hérimoncourt, L'Isle-sur-le-Doubs, Montbéliard, Pont-de-Roide, Rougemont, Saint-Hippolyte.

M. Guy BÊCHE élu au 2e tour.

Troisième circonscription :

Cantons de : Amancey, Levier, Maïche, Montbénoît, Morteau, Mouthe, Pierrefontaine-les-Varans, Pontarlier, Le Russey, Vercel.

M. Roland VUILLAUME élu au 2e tour.

ÉLECTIONS LÉGISLATIVES DE JUIN 1981

1re Circonscription du Doubs

PARTI SOCIALISTE

TITULAIRE

Joseph PINARD

Joseph PINARD, né en 1936, est Directeur d'Etudes, agrégé d'histoire.

Conseiller Général de Besançon-Nord depuis 1973, il préside la Commission des Affaires Sociales du Conseil Général du Doubs depuis 1979.

A ce titre, son action concerne plus particulièrement les familles, les veuves, les handicapés, les personnes âgées.

Depuis 1977, Joseph PINARD est adjoint au Maire de Besançon.

SUPPLÉANTE

Geneviève VACHERET

Geneviève VACHERET, née en 1939 dans le Jura, est issue d'une famille de six enfants. Pupille de la Nation, elle a reçu une formation d'auxiliaire de puériculture. Mère de famille, elle milite dans les associations de parents d'élèves.

Elle est, depuis 1977, adjointe au Maire de Chemaudin.

Electrices, Electeurs,

L'élection de François MITTERRAND à la Présidence de la République a suscité dans tout le pays une grande espérance. Le Gouvernement de Pierre MAUROY a, sans attendre, pris des décisions conformes aux vœux des Français.

IL FAUT MAINTENANT AU PRÉSIDENT LES MOYENS DE RÉALISER LA POLITIQUE QUI A ÉTÉ SOUHAITÉE PAR LA MAJORITÉ DE NOS CONCITOYENS.

Il faut voter pour les députés prêts à soutenir cette politique.

A PRÉSIDENT NOUVEAU, MAJORITÉ NOUVELLE.

Ce ne sont pas ceux qui ont soutenu GISCARD D'ESTAING et les Gouvernements CHIRAC puis BARRE, ceux que le pays a condamnés le 10 mai qui pourraient faire demain ce qu'ils n'ont pas su faire hier.

Car la situation laissée par l'ex-majorité est désastreuse.

Dans notre secteur de Besançon, le nombre d'entreprises ayant déposé leur bilan n'a cessé de s'accroître :

— 1978 : 30 - 1979 : 39 - 1980 : 99.

Au début du septennat de GISCARD D'ESTAING, il y avait 2.401 chômeurs dans le Doubs ; au 1er mai 1981, ils étaient 13.874.

Face à un héritage aussi lourd, le Parti Socialiste propose une autre politique.

L'EMPLOI

— Par le développement du marché intérieur.
— Par de grands travaux d'équipements collectifs.
— Par la création d'emplois publics (hôpitaux, P. T. T., Education, Aide Ménagère aux personnes âgées).
— Par la réduction de la durée du travail.
— Par la lutte contre les cumuls.

LA JUSTICE SOCIALE

— Par le relèvement des bas salaires, des allocations familiales, du minimum vieillesse et de l'allocation aux handicapés.
— Par un impôt sur les grandes fortunes.
— Par les prix garantis en agriculture.

LES LIBERTÉS

— Par l'indépendance de la Justice.
— Par une véritable décentralisation.
— Par des droits nouveaux pour les travailleurs.

LA SOLIDARITÉ

— Par les droits égaux pour les femmes, notamment pour les conjoints d'agriculteurs, de commerçants et d'artisans.
— Par le droit au logement pour tous.
— Par une attention particulière apportée aux problèmes des jeunes.
— Par une éducation de qualité, donnée dans un climat aussi respectueux des croyances que de l'incroyance.

L'INDÉPENDANCE

— Par une défense nationale adaptée.
— Par le maintien des alliances et la cohésion accrue de l'Europe.

Pour appliquer ce programme, le Parti Socialiste vous appelle à voter pour Joseph PINARD connu pour son dévouement à ses concitoyens, homme de cœur et d'action qui a pour suppléante Geneviève VACHERET, une mère de famille militante d'action sociale, à l'écoute du monde rural.

Vous saurez résister aux campagnes mensongères d'une droite aux abois qui cherche une fois de plus à faire peur.

Au soir du 10 mai, François MITTERRAND, notre Président déclarait : « Nous avons tant de choses à faire ensemble ».

DONNONS-LUI LA MAJORITÉ QUI LUI PERMETTRA DE LES RÉALISER.

DONNONS A LA CIRCONSCRIPTION DE BESANÇON LE DÉPUTÉ SOCIALISTE DONT ELLE A BESOIN.

Vu, le Candidat

ÉLECTIONS LÉGISLATIVES - 21 JUIN 1981
1re CIRCONSCRIPTION DU DOUBS

CANDIDAT SOCIALISTE
POUR LA MAJORITÉ DE LA FRANCE

Joseph PINARD

Candidat Titulaire

Joseph PINARD, né en 1936, est Directeur d'Etudes, agrégé d'histoire.

Conseiller Général de Besançon-Nord depuis 1973, il préside la Commission des Affaires Sociales d Conseil Général du Doubs depuis 1979.

A ce titre, son action concerne plus particulièrement les familles, les veuves, les handicapés, les pe sonnes âgées.

Depuis 1977, Joseph PINARD est adjoint au Maire de Besançon.

Donnez au Président de la République la majorité dont il a besoin pour réaliser le changement

Les électrices et les électeurs de la circonscription de Besançon ont placé Joseph PINARD en tête de tous les candidats avec 42,15 % des suffrages. Le Parti Socialiste, fier de la confiance qu'ils lui ont témoignée, les en remercie.

Mais le combat démocratique se poursuit. Tout se décide au second tour. Il faut donc que celles et ceux qui ont voté Joseph PINARD et Geneviève VACHERET confirment leur vote et que beaucoup d'autres qui se sont abstenus les rejoignent pour consacrer dimanche 21 l'éclatante victoire de la gauche pour la majorité de la France.

Il est dans la logique des institutions d'apporter au Président de la République, François MITTERRAND, la majorité dont il a besoin pour appliquer la politique attendue par les Français.

Il est dans la logique politique de favoriser le changement, afin de résoudre les grands problèmes de l'heure :

— L'emploi.
— La relance économique.
— La justice sociale, notamment en faveur des jeunes et des femmes.

Le Député R. P. R. sortant, faute de pouvoir présenter un bilan ou de proposer une politique, en est réduit à affoler l'opinion par des affirmations mensongères. Il prétend défendre des libertés qui ne sont nullement menacées, car il est ridicule d'affirmer par exemple que les Socialistes supprimeront le libre choix du médecin et fermeront les écoles privées. Appartenant à la droite dure, ayant voté toutes les mesures favorables aux privilégiés de l'argent, le représentant de l'ex-majorité ne pourrait pratiquer au Parlement qu'une opposition destructrice, source de crise, de désordre, de paralysie de notre vie publique.

Joseph PINARD, homme d'action et de cœur, a montré dans toute sa vie publique qu'il avait la volonté de réaliser une société plus fraternelle où les citoyens, libres et responsables, créeraient un cadre de vie plus humain.

Avec le Premier ministre, Pierre MAUROY, qui a déjà pris des mesures concrètes en faveur de la croissance économique, de la solidarité sociale, de l'environnement, de la décentralisation et de la vie associative, Joseph PINARD, Franc-Comtois attaché au travail bien fait, sera au Parlement un député actif et efficace.

Dimanche prochain, les électrices et les électeurs de gauche, auxquels se joindront tous les démocrates de progrès, qui veulent sortir de l'impasse où la politique de droite a conduit le pays, assureront le succès de Joseph PINARD.

Geneviève VACHERET

Candidate Suppléante

Geneviève VACHERET, née en 1939 dans le Jura, est issue d'une famille de six enfants. Pupille de la Nation, elle a reçu une formation d'auxiliaire de puériculture. Mère de famille, elle milite dans les associations de Parents d'Elèves.

Elle est, depuis 1977, adjointe au Maire de Chemaudin.

Vu, le Candidat

IMP. NEO TYPO BESANÇON

ELECTIONS LÉGISLATIVES DU 14 JUIN 1981
2ème CIRCONSCRIPTION DU DOUBS

CANDIDAT DU PARTI SOCIALISTE

Guy BÊCHE

35 ans, Technicien
Député sortant
Conseiller Général
Adjoint au Maire de Montbéliard
Conseiller du District Urbain
Secrétaire National à la Jeunesse du Parti Socialiste

Madame,
Mademoiselle,
Monsieur,

Le 10 mai dernier, vous avez élu François MITTERRAND Président de la République. Vous avez par là jugé clairement qu'il était temps de mettre en oeuvre une autre politique pour la France.

Comme il vous l'avait indiqué, François MITTERRAND a dissous l'Assemblée Nationale, afin que le peuple français puisse élire une nouvelle majorité, conforme à son choix du 10 mai, c'est-à-dire une majorité de gauche formée autour d'un groupe parlementaire socialiste nombreux.

Donnez au Président de la République les moyens de réaliser, dans la stabilité et la durée, le changement approuvé et voulu par la majorité des Français. Les institutions de la 5ème République ne peuvent fonctionner normalement que si le Président de la République peut s'appuyer sur une majorité parlementaire qui soutient sa politique. En pleine crise économique, notre pays ne peut pas se payer le luxe d'une crise politique !

SUPPLÉANT

Jean-Louis DESROCHES

37 ans
Maire d'HÉRIMONCOURT
Conseiller du District Urbain
Animateur Socio-culturel

Candidat du parti socialiste, le programme que je soutiens repose sur les 110 propositions développées par François MITTERRAND tout au long de sa campagne présidentielle. Vous avez encore présent à l'esprit l'ensemble des mesures concrètes qu'il vous a proposées pour résoudre le problème de l'emploi, pour construire la paix, pour conquérir plus de liberté. Il n'est pas besoin d'y revenir ici.

Donnez-nous les moyens de déjouer les manoeuvres de la haute finance internationale et d'empêcher la droite de bloquer le changement. D'ores et déjà, vous avez pu constater que le Président de la République et le gouvernement de Pierre Mauroy tiennent avec calme, rigueur et déterminamtion, les engagements pris.

Appelé pour les raisons dramatiques que vous savez à succéder à André BOULLOCHE qui m'avait choisi en 1978 comme suppléant, je n'ai pas ménagé ma peine pour accomplir le mandat qui m'était confié et prendre en charge vos problèmes, aux différents niveaux de responsabilité parlementaire, que ce soit comme vice-président de l'Assemblée Nationale ou comme membre de la Commission des Affaires Familiales et Sociales. Aujourd'hui investi par les socialistes de notre circonscription, je sollicite votre confiance pour un nouveau mandat, pour continuer le combat contre l'inégalité et l'injustice, pour une société plus humaine et plus libre.

Mon suppléant, Jean-Louis DESROCHES, est Maire d'HÉRIMONCOURT depuis 1977. Agé de 37 ans, il est le premier maire de gauche de sa commune depuis 1790. L'action de l'équipe municipale qu'il anime témoigne de ce que peut être la force d'une imagination novatrice au service de la collectivité.

Sortir notre pays du marasme actuel, nous le voulons.

Avec vous, nous le pouvons !

L'ELECTION SE JOUE AU 1er TOUR

CONFIRMEZ VOTRE CHOIX DU 10 MAI

VOTEZ ET FAITES VOTER GUY BÊCHE et JEAN-LOUIS DESROCHES

Vu les Candidats

Société Montbéliardaise d'Impression

Guy BÊCHE

35 ans, Technicien
Député sortant
Conseiller Général
Adjoint au Maire de Montbéliard
Conseiller du District Urbain
Secrétaire National à la Jeunesse du Parti Socialiste

SUPPLÉANT

Jean-Louis DESROCHES

37 ans
Maire d'Hérimoncourt
Conseiller du District Urbain
Animateur Socio-culturel

ÉLECTIONS LÉGISLATIVES
DU 21 JUIN 1981

2ème Circonscription du Doubs

CANDIDAT DU PARTI SOCIALISTE POUR LA MAJORITÉ DE LA FRANCE

Madame,
Mademoiselle,
Monsieur,

Dimanche 14 juin, par leur vote, 37.196 électeurs et électrices de la circonscription de Montbéliard nous ont placés largement en tête de tous les candidats (49,47% des suffrages). Moins de 400 suffrages supplémentaires auraient suffi pour assurer la victoire.

Ces hommes et ces femmes ont clairement affirmé leur volonté de réussir le changement décidé avec l'élection de François MITTERRAND.

Soyez certains que nous mesurons l'immense confiance que vous nous avez témoignée. Elle est pour nous un encouragement à poursuivre notre action au service de la circonscription, de la région et du pays.

L'accord national de désistement intervenu entre le Parti Socialiste et le Parti Communiste fait de notre candidature la candidature unique de la gauche pour le 21 juin.

Partout dans le Pays, les conditions du changement réel sont réunies. Notre responsabilité est de confirmer ce mouvement.

Assurer la victoire avec le soutien du plus grand nombre possible, dans notre circonscription, comme partout en France tel est notre objectif.

Grâce à vous, c'est possible.

Nous avons confiance.

VOTEZ MASSIVEMENT

GUY BÊCHE
et JEAN-LOUIS DESROCHES

N'oubliez pas : l'abstention fait le jeu de la droite.

Vu les candidats

Société Montbéliardaise d'Impression

SUPPLÉANT

Jean-Louis DESROCHES

27 ans

Maître d'Hôtel-Concierge

Conseiller du Quartier Centre

Animateur Socio-culturel

REPUBLIQUE FRANÇAISE DEPARTEMENT DU DOUBS

ELECTIONS LEGISLATIVES DE JUIN 1981

3e Circonscription du Doubs

ROLAND VUILLAUME

Conseiller Général du Canton de Mouthe
Député sortant
CANDIDAT UNIQUE D'UNION pour UNE NOUVELLE MAJORITE
Présenté par l'U.D.F. et le R.P.R.

SUPPLEANT :

Auguste VERNEREY

Agriculteur

Conseiller Général
du Canton
de Pierrefontaine-les-Varans

Madame, Monsieur, Chers Amis,

Il y a exactement six mois, ma première profession de foi vous parvenait et quinze jours plus tard, la majorité d'entre vous me chargeait de représenter la circonscription au Parlement, me faisant le Député de tous.

Dès lors, je me suis efforcé de ne décevoir personne en assumant ma tâche avec conscience et impartialité. **Aucun des problèmes qui m'ont été soumis, tant par les collectivités que par des particuliers n'a été éludé.** Si tous n'ont pas été totalement résolus, ce n'est pas faute de ne l'avoir pas vigoureusement tenté.

La conjoncture vient de m'obliger à cesser d'exercer le mandat que vous m'aviez confié. J'espère que, grâce à vous tous, cet épisode ne marquera qu'une interruption dans le cours de l'action entreprise :

— pour améliorer le sort des moins favorisés, en particulier celui du monde ouvrier,

— aider ceux qui sont en difficulté ou en but à l'injustice,

— soutenir activement l'action des agriculteurs qui, outre la régression de leurs revenus, verraient les contraintes s'accroître et leurs libertés compromises, si le programme agricole socialiste était appliqué.

— développer les P.M.I., l'artisanat, le petit commerce et le tourisme générateurs d'emplois et qui conditionnent aussi la survie de nos villages,

— défendre ardemment la liberté de l'enseignement.

Ces cinq points constituent l'essentiel, au milieu d'un certain nombre d'autres sources de préoccupations dont l'importance ne m'échappe pas.

C'est parce que l'enjeu de ces élections législatives est primordial que je ne m'attacherai pas à développer une litanie de palliatifs aux craintes que beaucoup d'électeurs peuvent ressentir; ce n'est plus le moment d'étaler démagogiquement de fallacieuses promesses électorales.

Il s'agit d'abord de défendre le bien qui nous est le plus précieux :

NOS LIBERTES

et nous le ferons ensemble

Les Français viennent de se donner un nouveau Président de la République. Il est nécessaire cette fois de doter la Nation d'un Parlement temporisateur capable d'éviter au Premier d'entre nous, la douloureuse obligation qui lui serait inéluctablement faite de gouverner avec les communistes.

Le petit peuple d'AFGHANISTAN . . . et tant d'autres encore . . . nous montreraient du doigt, et ça, **NOUS NE LE VOULONS PAS.**

La division étant le facteur de l'échec, ignorons les individualités marginales qui ne représentent que les vestiges d'un passé révolu.

Unissons-nous, conjugons nos efforts, c'est à ce prix que nous parviendrons au succès.

Secondé par Auguste VERNEREY dont la présence **s'imposait** à mes côtés :

— du fait de son implantation au centre de la circonscription,

— parce qu'il représente le monde rural auquel il se dévoue sans compter,

je continuerai à œuvrer pour le bien de tous.

Comme en novembre dernier, je vous offre ma détermination et je sollicite votre appui.

J'ai confiance en vous
et je vous dis mon amitié

Vu, le Candidat,

REPUBLIQUE FRANÇAISE — DEPARTEMENT DU DOUBS

ELECTIONS LEGISLATIVES DE JUIN 1981

3e Circonscription du Doubs

ROLAND VUILLAUME

Conseiller Général du Canton de Mouthe
Député sortant
CANDIDAT UNIQUE D'UNION pour UNE NOUVELLE MAJORITE
Présenté par l'U.D.F. et le R.P.R.

SUPPLEANT :

Auguste VERNEREY

Agriculteur

Conseiller Général
du Canton
de Pierrefontaine-les-Varans

Madame, Monsieur, Mes Amis,

Les électeurs qui ont tenu à remplir leur devoir, le 14 juin, sans se laisser totalement séduire par le temps radieux, ont la conscience en paix. Si vous figurez parmi ceux-là, quelles que soient vos idées politiques, je vous félicite sincèrement.

La plupart d'entre vous ont prouvé qu'ils comprenaient le sens de l'union prônée par les hommes de bon sens, en apportant leurs suffrages au **candidat unique d'UNION POUR UNE NOUVELLE MAJORITE**, lui donnant ainsi une avance confortable.

Je les en remercie bien vivement.

Nous devons renforcer ce résultat, le 21 juin, **par la participation de tous.**

Au moment où s'amorce pour la FRANCE et les FRANÇAIS un processus de changement de société qui risque de compromettre irrésistiblement certaines de nos libertés fondamentales, notamment dans les domaines de l'enseignement et de l'agriculture, ceux qui s'obstineraient à rester indifférents, bien que conscients du danger, commettraient une erreur regrettable.

C'est donc un appel à la **mobilisation générale** pour dimanche prochain que je lance à toutes et à tous.

Votre devoir est de **convaincre** les indécis. Chacun doit prendre sa part dans la lutte engagée pour sauvegarder le type de société que nous a donné la Vème République.

Unissons-nous, rassemblons-nous,
pour vaincre tous ensemble.

en toute amitié

Guillaume

Vu, le Candidat,

DROME

Première circonscription :

Cantons de : Bourg-lès-Valence, Chabeuil, La Chapelle-en-Vercors, Châtillon-en-Diois, Crest-Nord, Crest-Sud, Die, Luc-en-Diois, Porte-lès-Valence, Saillans, Valence-I, Valence-II, Valence-III.

M. Rodolphe PESCE élu au 2e tour.

Deuxième circonscription :

Cantons de : Bourdeaux, Buis-les-Baronnies, Dieulefit, Grignan, Loriol-sur-Drôme, Marsanne, Montélimar-I, Montélimar-II, La Motte-Chalançon, Nyons, Pierrelatte, Rémuzat, Saint-Paul-Trois-Châteaux, Séderon.

M. Henri MICHEL élu au 1er tour.

Troisième circonscription :

Cantons de : Bourg-de-Péage, Le Grand-Serre, Romans-sur-Isère-I, Romans-sur-Isère-II, Saint-Donat-sur-l'Herbasse, Saint-Jean-en-Royans, Saint- Vallier, Tain-l'Hermitage.

M. Georges FILLIOUD élu au 2e tour.

Participez au changement avec

Rodolphe PESCE et Marcel BONNIOT

Député sortant - Maire de Valence — **Député suppléant sortant - Maire de Die**

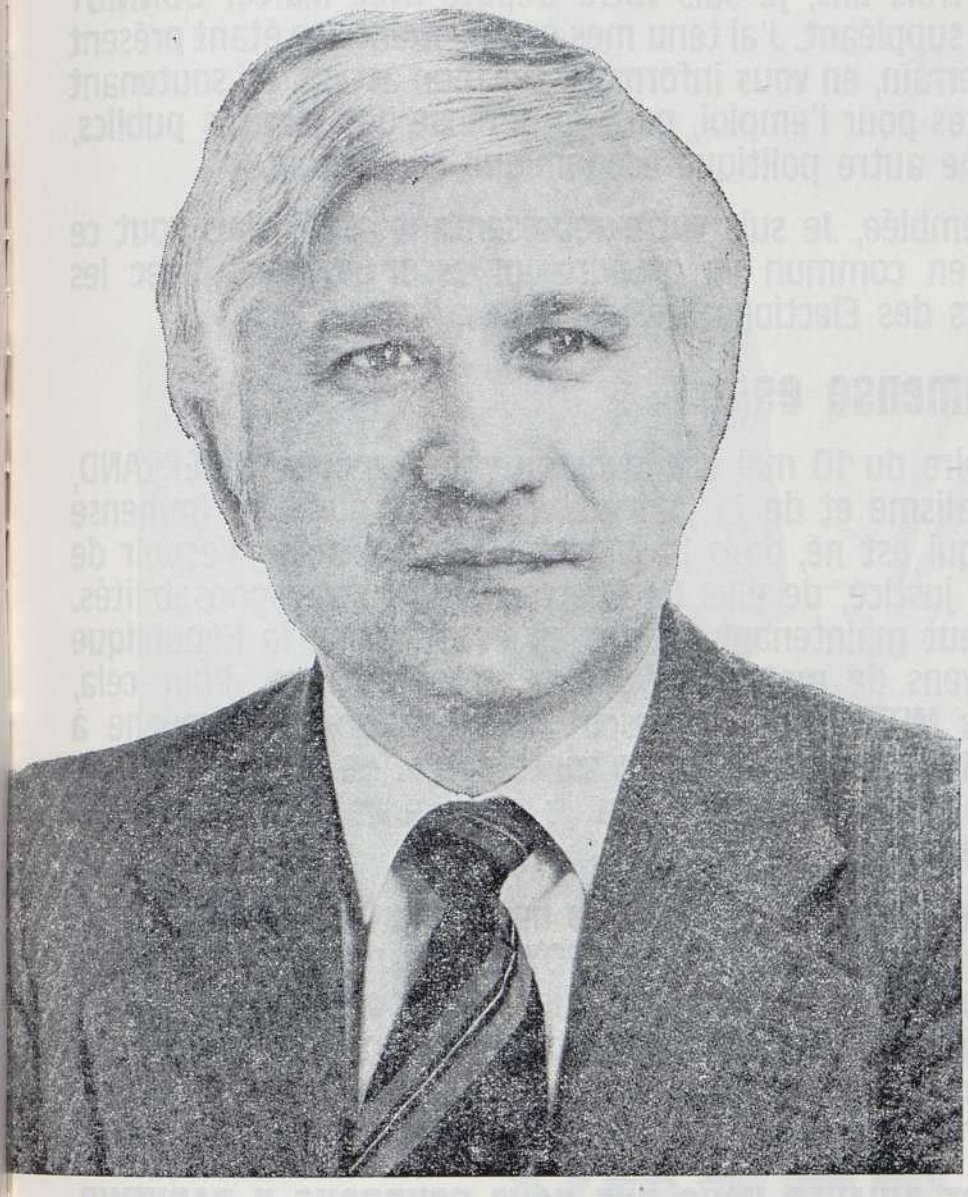

"Je vous ai défendus dans l'opposition, je vous aiderai encore plus dans la majorité"

Rodolphe PESCE

PARTI SOCIALISTE

Dès le premier tour, 11 Conseillers Généraux sur 13, vous appellent à voter pour Rodolphe PESCE et Marcel BONNIOT.

Les huit conseillers généraux socialistes : Georges DRAGON (Valence 1), Pierre FAVRAT (Valence 3), Gérard GAUD, Sénateur (Bourg lès Valence) Henri GALLAND (Luc en Diois), Max LIOTARD (Saillans), Annie MAZURAY (Valence 2), Maurice RAMBAUD (Chatillon en Diois), Jean-Pierre TABARDEL (Crest-Sud).

De plus 3 autres conseillers généraux de la circonscription ont fait la déclaration suivante :

« En dehors de toutes considérations de partis politiques, compte tenu du travail sérieux et efficace fait par le député sortant dans la circonscription :

Louis BONTHOUX, Conseiller Général, Maire de la Chapelle en Vercors - Clovis IDELON, Conseiller Général de Chabeuil - Maurice ROZIER, Conseiller Général, Maire de Crest,

APPORTENT LEUR SOUTIEN à Rodolphe PESCE pour les législatives des 14 et 21 Juin 1981 »

RODOLPHE PESCE
DÉPUTÉ SORTANT
MAIRE DE VALENCE

le 1er Juin 1981

Madame, Mademoiselle, Monsieur,

Le Passé garant de l'avenir

Depuis trois ans, je suis votre Député avec Marcel BONNIOT comme suppléant. J'ai tenu mes engagements en étant présent sur le terrain, en vous informant sur mon action, en soutenant vos luttes pour l'emploi, pour la défense des services publics, pour une autre politique économique et agricole.

A l'Assemblée, Je suis votre représentant actif. Mais tout ce travail en commun va prendre un essor nouveau avec les résultats des Elections Présidentielles.

Un immense espoir

La victoire du 10 mai est la victoire de François MITTERRAND, du socialisme et de la gauche. Mais c'est aussi un immense espoir qui est né, dans la jeunesse en particulier, l'espoir de plus de justice, de plus de liberté, de plus de responsabilités. Or, il faut maintenant donner au Président de la République les moyens de mettre en œuvre cette politique. Pour cela, François MITTERRAND a besoin d'une majorité de gauche à l'Assemblée Nationale. Vous y contribuerez **en votant le 14 juin pour le Parti Socialiste** que je représente dans cette circonscription.

Déjà, des mesures importantes ont été prises par le gouvernement dirigé par Pierre MAUROY qui, à ma demande, était venu en décembre dernier étudier les problèmes drômois et, en particulier, ceux de l'agriculture. Mais pour accomplir des réformes en profondeur, nous aurons besoin du soutien le plus large possible et du temps nécessaire pour les réaliser.

CE N'EST QU'AVEC VOUS QUE NOUS POURRONS Y PARVENIR.

Rodolphe Pesce

Marcel BONNIOT

Député suppléant sortant

Ancien Résistant (Compagnie Morin), élu maire de Die en 1974, réélu en mars 1977 ; Secrétaire de l'Association des maires de la Drôme, Président du Syndicat d'Aménagement du Diois depuis sa création. C'est le représentant actif de l'Arrière pays auprès de Rodolphe PESCE.

VU : LES CANDIDATS

IMP. REYNE & DELDON - VALENCE

Pour la victoire de la majorité présidentielle

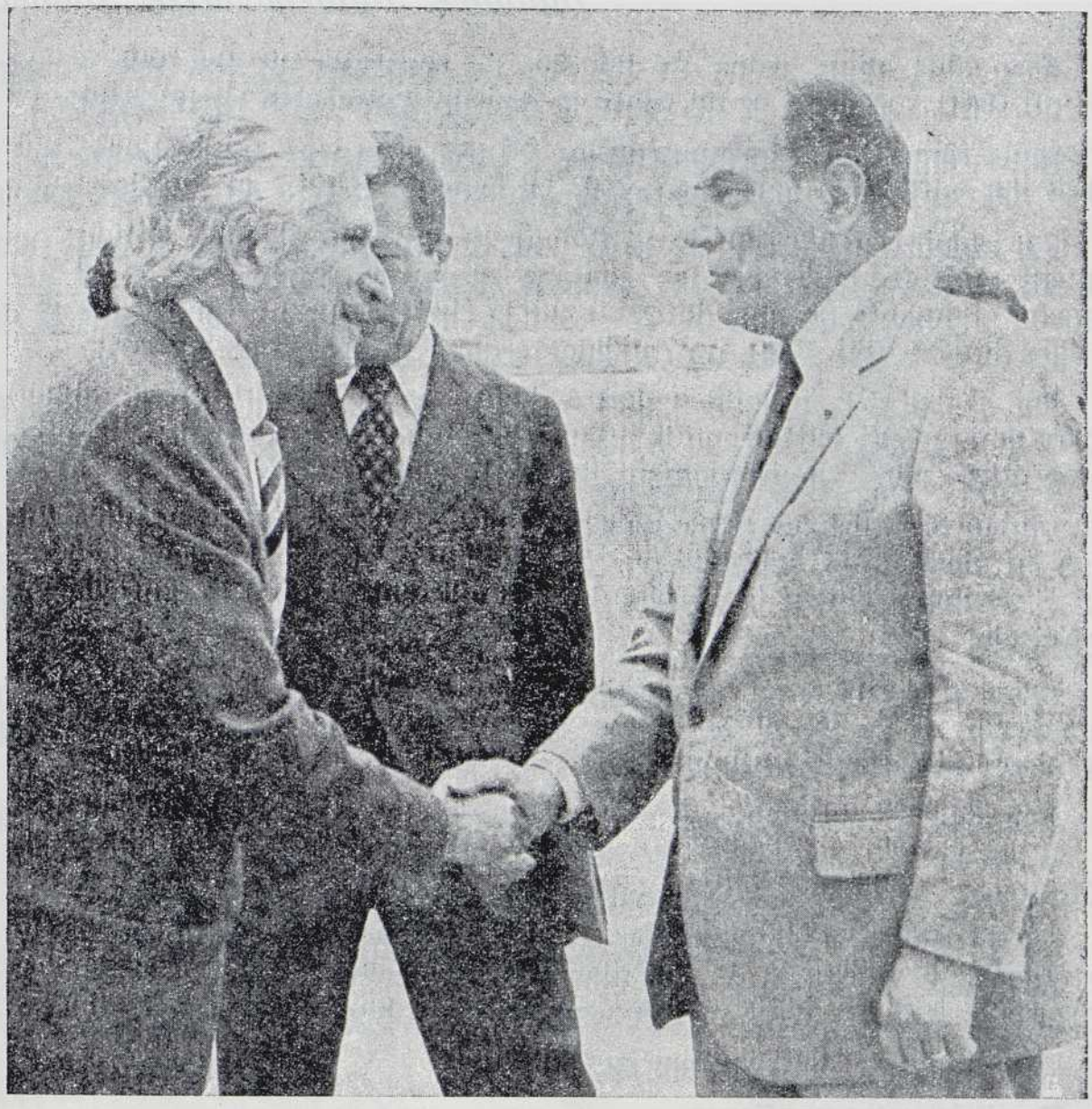

Rodolphe PESCE en compagnie du Président François MITTERRAND le 9 juin dernier

VOTEZ

Rodolphe PESCE et Marcel BONNIOT

Député sortant - Maire de Valence

Député suppléant sortant - Maire de Die

IL FAUT RESTER MOBILISÉS.

Tout se décide au 2ème tour. Rien n'est joué, en particulier avec le grand nombre d'abstentions.

Le 21 juin, il est important de confirmer le succès du 14 juin.

PAS UNE VOIX NE DOIT MANQUER à Rodolphe PESCE et Marcel BONNIOT.

IMP. REYNE & DELDON - VALENCE

RODOLPHE PESCE
DÉPUTÉ SORTANT
MAIRE DE VALENCE

MARCEL BONNIOT
DÉPUTÉ SUPPLÉANT SORTANT
MAIRE DE DIE

Ce lundi 15 juin 1981

Madame, Mademoiselle, Monsieur,

Avec vous, nous avons été heureux de constater au 1er tour l'important succès du Parti Socialiste et de toute la gauche dans cette circonscription.

Nous remercions sincèrement les 29.162 électrices et électeurs, qui avec 47,30°/° des suffrages nous ont portés largement en tête de tous les candidats.

Par rapport au 1er tour de 1978, nous progressons de 18°/° et nous sommes largement en tête dans **tous les cantons ruraux ou urbains.** Le total des voix de gauche augmente de plus de 12°/° sur la circonscription, tandis que la droite perd plus de 6°/° (en 1978, un candidat écologiste avait fait 6,65°/°).

Par ce vote, la grande majorité d'entre vous a confirmé et amplifié les résultats de François Mitterrand le 10 mai et a montré sa confiance aux premières mesures prises par le gouvernement de Pierre Mauroy.

Dimanche prochain, nous appelons toutes celles et tous ceux qui souhaitent la mise en place de la politique du changement à ne pas relâcher leurs efforts et à assurer massivement la victoire de ceux qui représentent la nouvelle majorité présidentielle.

Cette majorité n'est pas composée des seuls Socialistes mais de toutes les formations de gauche et de millions de **citoyennes et de citoyens qui veulent donner à « l'espérance force de loi »** selon le mot de Pierre Mauroy.

Mais nous n'aurons pas seulement besoin de votre vote dimanche prochain, nous aurons besoin aussi de votre soutien et de votre participation active pour l'action qui va s'engager tout de suite.

Lutter contre le chômage, les bas revenus agricoles, les injustices, les inégalités sera une œuvre de longue haleine. Nous allons disposer de 5 ans pour commencer à traduire dans les faits les améliorations que vous attendez.

Mais nous n'y parviendrons qu'ensemble.

Merci de votre confiance.

RODOLPHE PESCE

MARCEL BONNIOT

CANDIDATS SOCIALISTES POUR LA MAJORITÉ DE LA FRANCE

Marcel BONNIOT

Député Suppléant sortant

MAIRE DE DIE

VU : LES CANDIDATS

ÉLECTIONS LÉGISLATIVES DU 14 JUIN 1981

HENRI MICHEL

CANDIDAT du PARTI SOCIALISTE

Imprimerie Moderne - Montélimar ☎ 01.20.64

Drômoises, Drômois,

LE 10 MAI, LA FRANCE A CHOISI :

Elle a choisi en donnant à François MITTERRAND une importante majorité

Devenu le Président de **TOUS** les Français, il veut orienter notre Pays vers les changements nécessaires, dans le calme et la paix sociale.

☆

Il faut maintenant **SOUTENIR** son action et l'aider dans sa tâche difficile.

Pour cela il faut donner au Pays une **ASSEMBLÉE NATIONALE** qui, d'enthousiasme, coopère avec lui. Le Programme du Président François Mitterrand tenait en trois mots :

EMPLOI - PAIX - LIBERTÉ

Nous reprenons ces 3 mots à notre compte. Il sont, pour nous aussi, un **engagement solennel :**

L'EMPLOI c'est à dire du travail assuré pour tous : Salariés, Agriculteurs, Artisans, Commerçants, Fonction Publique, Professions Libérales, car les activités de ces secteurs assurent l'activité générale et le potentiel économique.

De même, doit être assurée la sécurité d'une vie décente aux familles, aux rapatriés, aux handicapés, aux pensionnés, aux retraités, aux personnes âgées... etc.

LA PAIX sans laquelle l'avenir de nos enfants ne peut se construire.

LA LIBERTÉ qui doit être illustrée et défendue contre toutes les formes de violence et de racisme.

☆

Sans désordre, grâce au changement dans la liberté,
Avec une France libre et forte où tout un peuple retrouve le goût de vivre et d'agir ensemble,

NOUS VOULONS L'UNION dans le TRAVAIL, la JUSTICE et la PAIX

☆

Drômoises, Drômois, vous avez donné une large majorité au Président François MITTERRAND et au PARTI SOCIALISTE.

CONTINUEZ DANS CETTE VOIE !

SOUTENEZ SON ACTION en votant, dès le 1er tour de scrutin, pour son ami, pour le Candidat du P S dans la circonscription Montélimar-Nyons :

HENRI SAUVINET

HENRI MICHEL

Député Sortant
Maire de Suze-la-Rousse
Vice-Président du Conseil Général
Conseiller Régional

Remplaçant éventuel :

HENRI SAUVINET
Premier Adjoint au Maire de Montélimar
Conseiller Général

Vu les candidats

La majorité de la France

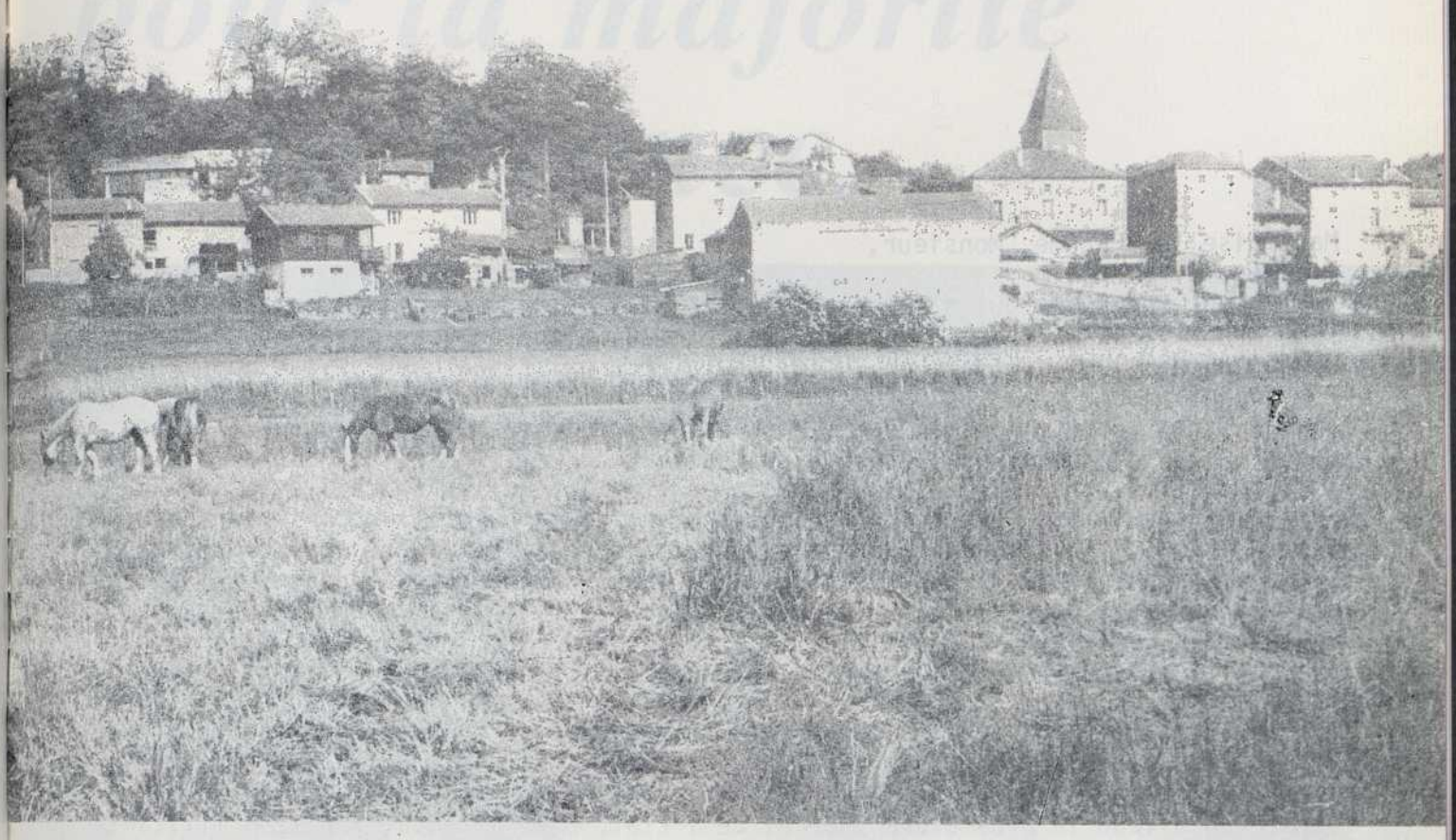

avec

Georges Fillioud

André Brunet

«Nous avons tant de choses à faire ensemble».

François Mitterrand

Le Ministre
de la Communication

Mademoiselle, Madame, Monsieur,

Le premier sentiment qui m'envahit l'esprit au moment de vous adresser ce message, court mais officiel, est celui de la reconnaissance que je vous dois.

Depuis 1967, vous m'avez accordé, et plusieurs fois renouvellé, votre confiance en m'élisant, Député, puis Conseiller Général, et enfin Maire de Romans.

J'ai accueilli comme grand honneur ces charges et me suis efforcé d'en assumer les responsabilités. C'est parce que vous m'avez désigné déjà à trois reprises pour représenter à l'Assemblée Nationale le Nord de la Drôme et que vous m'avez, en outre, confié deux mandats locaux - dont celui d'administrateur de la ville principale de la 3ème circonscription - que le Président de la République a pu m'appeler à l'aider dans l'immense tâche qui s'offre désormais à lui. J'en suis fier. Autant pour vous tous que pour moi-même.

Je suis fier que notre petite région - à laquelle je suis si profondément attaché ; où je vis, travaille, et lutte depuis quatorze ans ; où je compte tant et tant d'amis ; dont je connais les difficultés et souvent les angoisses - soit représentée au niveau le plus élevé : celui de l'Etat. Bien entendu, l'action militante que je conduis depuis si longtemps à ses côtés est pour une part importante dans le choix que François MITTERRAND a porté sur l'un de ses compagnons de toujours. Mais aussi la règle républicaine exige que la plupart des membres du Gouvernement soient des parlementaires ayant reçu sanction et confirmation du suffrage universel. C'est pourquoi, je sollicite à nouveau votre confiance. La majorité d'entre vous me l'ont donnée lors des dernières élections législatives en 1978. Cette majorité vient de se renforcer lors des scrutins présidentiels des 26 avril et 10 mai, où la Drôme a élu triomphalement le candidat de la lutte contre le chômage et du changement. Il faut maintenant assurer au Président des Français une majorité pour la France.

C'est à cet acte décisif que je vous appelle. André BRUNET et moi-même sommes, sur ce coin de terre drômoise, les candidats présentés par le Parti Socialiste, pour affirmer la nouvelle majorité présidentielle, et vous représenter au Parlement et au Gouvernement. Pour faire face aux engagements qui nous lient, nous avons besoin de vous : hommes et femmes du peuple de gauche, de chez nous.

Nous avons aussi besoin de vous - qui venez de nous rejoindre, ou que nous attendons - parce que pour avancer maintenant du même pas résolu, l'heure est venue de se rassembler.

Nous ne serons jamais trop nombreux. Rendez-vous le 14 juin. Nous en ferons un beau dimanche.

Georges FILLIOUD

Vu, les candidats.

candidats socialistes pour la majorité de la France.

Georges Fillioud

André Brunet

Élections Législatives Juin 1981. 3ème circonscription de la Drôme.

Vu, les candidats.

Imp. Drôme-Offset. Tél. (75) 02.41.15

Le Ministre
la Communication

Madame, Mademoiselle, Monsieur,

L'été commence dimanche. Ce 21 juin 1981 le soleil se lèvera, selon le cycle immuable des saisons à 4 h 49. Lorsqu'il se couchera - à 20 h 56 d'après les savants calculs des savants astronomes - la France aura définitivement choisi sa voie nouvelle. Nous qui, à Romans et dans la Drôme, avons depuis longtemps déjà reconnu ce chemin allons enfin nous y retrouver avec la majorité lucide, ferme et fraternelle des Français.

Nous abordons ainsi un moment fort qui marquera une étape importante de l'Histoire de notre pays et de notre peuple. Il est vécu par beaucoup d'entre nous avec émotion et joie. Il doit être pour tous l'occasion des réconciliations nécessaires. Et d'abord de la réconciliation de la France avec elle-même et des Français entre eux. Cela fait trop longtemps qu'on les oppose, qu'on les divise, comme si une malédiction du temps interdisait tout dialogue au sein de la communauté nationale entre sa jeunesse et les autres générations ; entre les composantes diverses du corps social ; entre les cultures, les familles de pensée, les convictions idéologiques ou spirituelles dont la diversité pourtant fait notre richesse et notre originalité.

Dans une passe difficile comme celle que nous traversons, il convient de se rassembler pour la franchir. François MITTERRAND l'a dit, l'a répété ; il a été entendu le 10 mai. A partir de cet acte de confiance tout peut commencer à changer. Tout a déjà commencé à changer. En commençant par le commencement, c'est-à-dire le plus urgent : les bas salaires, toutes les allocations, la condition des personnes âgées et les indispensables mesures d'accompagnement économique... et d'abord l'emploi... Les hommes, les femmes et les jeunes souffrent assez ici des ravages de la maladie du chômage pour savoir que rien n'est plus pressé que d'y trouver remède.

Certes, le mal est trop profond - parce qu'on l'a laissé pendant tant d'années s'aggraver - pour qu'il puisse se guérir du jour au lendemain. Mais enfin, voici que désormais, nous allons avoir prise sur le possible. La volonté va retrouver ses droits sur la fatalité. C'est là la force du grand courant d'espérance qui s'est affirmé dimanche dernier.

Pour passer de l'espérance à la réalité, il reste à donner au Président des Français les moyens d'accomplir la politique pour laquelle il a été élu pour sept ans.

Aucun de ceux qui sont déjà dans cette nouvelle majorité de la France, aucun de ceux qui peuvent s'y retrouver, et qui y sont attendus, ne doivent manquer à l'heure de ce grand rendez-vous avec notre avenir.

Georges FILLIOUD

ESSONNE

Première circonscription :

Cantons de : Brunoy, Corbeil-Essonnes (partie : commune de Corbeil-Essonnes), Draveil, Montgeron, Saint-Germain-lès-Corbeil, Vigneux-sur-Seine, Yerres.

M. Michel BERSON élu au 2e tour.

Deuxième circonscription :

Cantons de : Arpajon, Brétigny-sur-Orge, Corbeil-Essonnes (commune de Villabé), Etampes, Etréchy, Evry, La Ferté-Alais, Mennecy, Méréville, Milly-la-Forêt, Montlhéry (communes de Linas et Montlhéry), Ris-Orangis, Saint-Michel-sur-Orge.

M. Jacques GUYARD élu au 2e tour.

Troisième circonscription :

Cantons de : Athis-Mons, Chilly-Mazarin, Longjumeau, Massy, Montlhéry (commune de Longpont-sur-Orge), Morsang-sur-Orge, Sainte-Geneviève-des-Bois, Savigny-sur-Orge, Villebon-sur-Yvette (communes de Ballainvilliers, Champlan, Saulx-les-Chartreux), Viry-Châtillon.

M. Claude GERMON élu au 2e tour.

Quatrième circonscription :

Cantons de : Bièvres, Dourdan, Gif-sur-Yvette, Limours, Montlhéry (communes de Marcoussis, Nozay, Saint-Jean-de-Beauregard, La Ville-du-Bois), Orsay, Palaiseau, Saint-Chéron, Villebon-sur-Yvette (communes de Villebon-sur-Yvette et Villejust).

M. Yves TAVERNIER élu au 2e tour.

Avec François MITTERRAND POUR UNE AUTRE POLITIQUE

UN NOUVEAU DÉPUTÉ

Michel BERSON

maire de Crosne

- 36 ans - Diplômé d'Etudes Supérieures en Sciences Economiques - Cadre dans une banque nationalisée - Marié, 2 enfants.
- Ancien international d'athlétisme. Auteur de 2 livres : « Les chemins de l'Unité » et « Socialisme aujourd'hui ».
- Son engagement politique aux côtés de F. MITTERRAND remonte à 1965, lors de sa première campagne présidentielle.
- Secrétaire départemental du Parti Socialiste de 1973 à 1977, il contribue à faire du Parti Socialiste la première force politique du département.
- Elu maire de Crosne en 1977, vice-président du C.E.C. de la vallée de l'Yerres, et vice-président de l'Union départementale des élus socialistes et républicains, il se préoccupe depuis quatre ans plus particulièrement des problèmes de la vallée de l'Yerres.
  C'est ainsi qu'il intervient auprès des Pouvoirs publics pour défendre les intérêts de la population en de nombreuses occasions : crues de l'Yerres - A 87 - T.G.V. - Croix de Villeroy - Fermetures d'usines - S.D.A.U.-Ile-de-France.
- Maire actif et écouté, il a su, sur le plan de l'aménagement urbain et de l'animation de sa ville, préserver le caractère villageois de sa commune, tout en changeant la vie d'une « cité-dortoir ».
- Michel BERSON appartient à cette nouvelle génération d'hommes politiques qui est en train de prendre la relève de la génération précédente qui, au pouvoir ou dans l'opposition, ont conduit les destinées de nos communes, de nos départements et de notre pays.

— **Notre circonscription (la 3e de France en nombre d'électeurs) comme l'ensemble du jeune département de l'Essonne, reflète bien les forces de la jeunesse, du travail et de la création qui ont élu François MITTERRAND.**

— **C'est pourquoi vous élirez un député jeune, un député socialiste, qui saura, à l'Assemblée nationale, défendre efficacement les aspirations des populations de la circonscription.**

Madame, Mademoiselle, Monsieur,

*L'enjeu véritable de cette élection est clair : il **convient de donner à notre nouveau Président de la République la majorité parlementaire qui permettra de réaliser le changement dans la liberté pour lequel les Français se sont nettement prononcés le 10 mai.***

Personne n'imagine que la majorité parlementaire d'hier soit capable d'appliquer les mesures de défense de l'emploi, de justice sociale et de développement des libertés, présentées par François MITTERRAND.

Personne n'imagine que le candidat de la droite, dans notre circonscription, puisse faire autre chose que défendre, par tous les moyens, les intérêts de ces féodaux des temps modernes que sont les puissances d'argent.

Oui, pour mener à bien l'AUTRE POLITIQUE, celle que Pierre Mauroy et son gouvernement ont déjà commencé à mettre en œuvre, il faut donner à la France les députés socialistes dont elle a aujourd'hui besoin.

Qui, en effet, mieux qu'un député socialiste, peut être le garant de l'application effective de cette AUTRE POLITIQUE à l'élaboration de laquelle il a lui-même contribué ?

Qui, mieux qu'un député socialiste, peut rassembler, dans notre circonscription, tous ceux qui, après avoir hésité à voter François MITTERRAND le 10 mai, sentent maintenant que quelque chose est enfin possible et vont rejoindre le 14 juin ce grand rassemblement populaire pour une grande ambition nationale ?

Oui, rassemblons-nous et tous ensemble dans l'union, avec force et tranquillité, nous sortirons notre pays de la crise.

C'est tout simple. Il suffit de le vouloir.

Dès le 14 juin, je compte sur vous.

Michel Berson

Michel BERSON

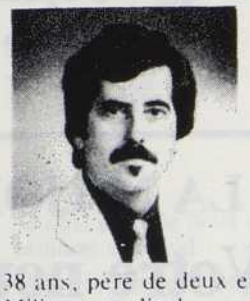

Jean ALBOUY

maire adjoint de Corbeil-Essonnes
Candidat suppléant

- 38 ans, père de deux enfants, employé aux P. et T., Militant syndical
- Maire-adjoint de Corbeil-Essonnes, chargé au sein de l'équipe municipale de la voierie, des services techniques et de l'urbanisme
- N'a cessé d'être aux côtés des travailleurs en lutte, qu'il s'agissent de la construction du nouvel hôpital de Corbeil, de la défense de l'emploi à la S.N.E.C.M.A. ou dans le secteur de la papeterie.

Donnons à la France les députés socialistes dont elle a besoin

Donnons à F. Mitterrand une majorité parlementaire solide qui permettra de réaliser le changement

AUJOURD'HUI :

Le Président de la République et son gouvernement réalisent déjà ce qu'a promis le candidat François Mitterrand :

- Revalorisation du S.M.I.C., des allocations familiales et de celles des handicapés, du minimum vieillesse et de l'allocation logement.
- Encouragement et indexation de l'épargne populaire.
- Défense et redressement du franc.
- Arrêt de Plogoff et du Larzac.
- Une information libre et honnête.
- Défense des droits de l'homme et des peuples en lutte pour leur liberté dans le monde entier.

DEMAIN :

La majorité parlementaire, conforme à la majorité présidentielle, poursuivra le changement avec calme, réalisme et détermination :

- Négociation avec les syndicats et le patronat en vue de la réduction programmée du temps de travail : 35 heures - 5e semaine de congés - retraite facultative à 60 ans pour les hommes et 55 ans pour les femmes.
- Répartition plus juste des charges sociales par modification de l'assiette des cotisations (P.M.E., artisans, commerçants).
- Création de 150 000 emplois dans les hôpitaux, les postes, les écoles, les crèches, les services d'aides ménagères et 60 000 emplois pour les associations locales d'aide sociale, de protection de la nature, etc.
- Abrogation des dispositions contestables de la loi dite « Sécurité et liberté »

SOYEZ CONVAINCUS QUE C'EST AU 1er TOUR :

- **Que tout se décidera**
- **Que vous choisirez votre député**

ALORS, DÈS LE 14 JUIN : VOTEZ UTILE

- **Ne dispersez pas vos voix sur les nombreuses candidatures de diversion et de division**
- **VOTEZ POUR LE CANDIDAT SOCIALISTE** avec le soutien des RADICAUX de GAUCHE

POUR LA MAJORITÉ DE LA FRANCE

Votre nouveau député

Michel BERSON

maire de Crosne

MRG

Vu : Le candidat

Papeteries - Imp.Int . CHAPELLE–DARBLAY - Usine de CORBEIL-ESSONNES. r.c Rouen B.690.500.657

Michel BERSON
maire de Crosne

VOTRE NOUVEAU DÉPUTÉ

Les résultats du 1er tour de l'élection législative, enregistrés par le candidat Socialiste, ont confirmé :

- que notre circonscription, comme l'ensemble du jeune département de l'Essonne, reflète bien les forces du changement et du renouveau qui, depuis le 10 mai, sont en train de transformer la France,
- que les populations de notre circonscription font amplement confiance à Michel BERSON, ce jeune mais déjà solide élu local qui appartient à cette nouvelle génération d'hommes politiques, actifs et écoutés, qui aujourd'hui prend la relève de la génération précédente pour appliquer l'AUTRE POLITIQUE proposée par notre nouveau Président de la République et mettre en œuvre le changement, si clairement affirmé par une grande majorité de Français.

OUI, FAISONS CONFIANCE A MICHEL BERSON.

IL SAURA RASSEMBLER DANS NOTRE CIRCONSCRIPTION,

COMME IL A SU RASSEMBLER DANS SA COMMUNE :

LES FORCES DE LA JEUNESSE, DU TRAVAIL ET DE LA CRÉATION.

Électeurs, Électrices,

AU 2e TOUR, LE 21 JUIN

- CONCRÉTISEZ VOTRE VOLONTÉ DE CHANGEMENT
- NE VOUS ABSTENEZ PAS, PARTICIPEZ, VOUS AUSSI, A LA VICTOIRE
- DONNEZ A FRANÇOIS MITTERRAND LA MAJORITÉ PARLEMENTAIRE DONT IL A BESOIN

VOTEZ POUR :

Michel BERSON
maire de Crosne

candidat du rassemblement de la Gauche pour la majorité de la France

Jean ALBOUY

maire adjoint de Corbeil-Essonnes
Candidat suppléant

- 38 ans, père de deux enfants, employé aux P. et T., Militant syndical
- Maire-adjoint de Corbeil-Essonnes, chargé au sein de l'équipe municipale de la voierie, des services techniques et de l'urbanisme
- N'a cessé d'être aux côtés des travailleurs en lutte, qu'il s'agissent de la construction du nouvel hôpital de Corbeil, de la défense de l'emploi à la S.N.E.C.M.A. ou dans le secteur de la papeterie.

Chère madame,
chère mademoiselle,
cher monsieur,

Je tiens à remercier très sincèrement les 28 477 électrices et électeurs de la 1re circonscription de l'Essonne qui, le 14 juin, m'ont témoigné leur confiance en apportant 32,30 % des suffrages exprimés au candidat socialiste.

Comme la majorité de la France, vous avez confirmé le choix que vous avez fait les 26 avril et 10 mai derniers en élisant François MITTERRAND Président de la République. Mieux, vous avez amplifié le mouvement en faveur du changement.

Il s'agit maintenant de réaliser concrètement ce changement, en donnant à François MITTERRAND une majorité parlementaire solide, cohérente et durable, qui permettra de mettre en œuvre avec détermination mais réalisme, l'autre POLITIQUE, celle que Pierre MAUROY et son gouvernement ont déjà engagée.

C'est pourquoi, candidat de gauche placé en tête par le suffrage universel, j'entends pour le 2e tour, rassembler toutes les forces de gauche sans exclusive, toutes les forces qui maintenant sont décidées à participer à l'effort entrepris depuis un mois pour développer l'emploi, réduire les inégalités sociales et défendre la paix.

Le 14 juin, vous avez désavoué les campagnes mensongères de la droite sur la liberté de l'enseignement, le libre exercice de la médecine, les droits de succession, le régime de retraite des cadres, etc. Vous avez sanctionné le candidat réactionnaire de la circonscription qui, par tous les moyens, a tenté en vain de créer un sentiment de peur. Vous ne vous êtes pas laissé abuser par celui qui au cours de sa campagne, n'a fait que critiquer et dénigrer ceux qui ont commencé à réaliser fidèlement ce qu'a promis François MITTERRAND.

Comme des millions de Français et de Françaises, vous ne vous êtes jamais sentis aussi près de ceux qui nous gouvernent ; vous savez maintenant que les dirigeants de notre pays agissent pour le plus grand nombre. Il ne convient pas pour autant que nous nous laissions aller à un optimisme béat ; une bataille politique n'est jamais complètement gagnée tant qu'on en n'a pas atteint le terme.

C'est pourquoi, avec force et tranquillité :

- *Vous voterez pour le candidat Socialiste, le candidat du rassemblement populaire, pour une grande ambition nationale.*

- *Vous donnerez à la France une majorité qui sera telle, qu'elle inspirera confiance à tous ceux qui hier s'interrogeaient encore, tant à l'intérieur de notre pays qu'a l'extérieur.*

- *Vous élirez un député disponible qui saura répondre à vos aspirations, comme il a su être à l'écoute des habitants de sa commune et défendre les intérêts des populations de la circonscription (A.87, TGV, Croix-de-Villeroy, crues de l'Yerres, Papeteries de Corbeil, hôpital de Corbeil...).*

Ainsi, la victoire que la France remportera le 21 juin, victoire sans précédent depuis la fondation de la République, marquera un grand tournant de notre histoire.

Oui, ensemble nous allons gagner, et ensemble nous allons donner force de loi à l'espoir.

Michel Berson

Michel BERSON
maire de Crosne

PAPIER RECUPERE ET RECYCLE

Elections législatives du 14 juin 1981 - Deuxième circonscription de l'Essonne

PARTI SOCIALISTE

Jacques Guyard

Professeur à la Sorbonne,
Maire-adjoint d'Evry,
Président du Syndicat communautaire d'aménagement de la Ville Nouvelle.

Pourquoi un député socialiste ?

Depuis le 10 mai, une autre politique est engagée pour une plus grande justice sociale, pour un élargissement du champ des libertés dans nos communes et dans notre cadre de vie comme sur notre lieu de travail.

Maintenant il s'agit, avec François MITTERRAND, de concrétiser nos propositions pour l'emploi, pour la liberté et pour la paix.

Cette élection a libéré un grand mouvement populaire. On a dansé dans les rues, discuté joyeusement entre amis, fêté l'événement partout. Les jeunes, que l'on disait indifférents à la politique, ont été les premiers à se réjouir d'une victoire qui est celle de l'espoir. Tout un peuple s'est redressé.

Dès que la Constitution le lui a permis, le Président Mitterrand a formé, autour de Pierre Mauroy, un gouvernement qui a commencé à tenir ses promesses :

— Augmentation du S.M.I.C. : **décidé.**
— Augmentation du minimum vieillesse : **décidé.**
— Augmentation des allocations familiales : **décidé.**
— Augmentation de l'allocation logement : **décidé.**
— Retraite à 60 ans pour ceux qui le souhaitent : **décidé.**
— Protection de l'épargne populaire : **décidé.**

D'autres mesures sont en préparation qui concernent les 35 heures, l'enseignement, la santé, les transports, le logement, la recherche, les salaires petits et moyens, la justice fiscale, la liberté d'expression, le respect de l'environnement, etc.

Il faut au nouveau Président une majorité de députés décidés à appliquer son programme.

Dans la 2e circonscription de l'Essonne, Jacques GUYARD, collaborateur de François MITTERRAND depuis quinze ans, est le plus apte à cette tâche.

Ses principaux concurrents de 1978, qui n'auront fait qu'un bref passage en Essonne, sont partis. Bernard Pons, notre ancien député, a recherché la sécurité de l'emploi dans les quartiers bourgeois de Paris. Mireille Bertrand, membre du Bureau Politique du Parti Communiste Français, a laissé la place à deux militants locaux.

Jacques GUYARD reste donc seul à bien connaître les problèmes de la circonscription, aussi bien ceux des villes qui ont grandi trop vite que ceux des villes et des villages ruraux qui se vident lentement, il doit être demain notre nouveau député.

Notre nouveau député : Jacques Guyard.

Suppléante : Josette Dufourg.

55 ans, Conseillère municipale, des enfants, des petits-enfants, formation de secrétaire sténo-dactylo, se consacre à l'action sociale en milieu rural.

Vu, le candidat.

Parti Socialiste.

Editions STEP - Photo Cassou

La France donnera à François MITTERRAND les moyens de gouverner. Partout la gauche progresse, et le Parti Socialiste bénéficie d'une avancée exceptionnelle.

Dans notre circonscription, vous avez placé loin en tête Jacques GUYARD, candidat du Parti Socialiste, et vous avez donné une large majorité à la gauche.

RÉSULTATS DU PREMIER TOUR

Jacques GUYARD (P.S.)	35,7 %	Jean-Jacques ROBERT (R.P.R.)	26,6 %
Gérard LEFRANC (P.C.)	18,2 %	Christophe PILLAY (U.D.F.)	12,8 %
Extrême Gauche	2,4 %		
Total de la Gauche	**56,3 %**	**Total de la Droite**	**39,4 %**

Alain COSTE (Ecologiste) ..... 1,8 %
Jean-François BOLZINGER (Rassemblement Ecologiste) 2,0 %

Au deuxième tour, le choix est clair. Voter pour J.-J. ROBERT, c'est ramener au pouvoir l'équipe qui a échoué depuis sept ans, c'est remettre en selle Raymond Barre, Chirac et Giscard.

Jacques GUYARD, Maire-adjoint d'Evry
Président du Syndicat communautaire d'aménagement de la Ville Nouvelle.

Voter pour Jacques GUYARD, candidat du Parti Socialiste soutenu par toute la Gauche, c'est prendre les moyens du changement, de la justice sociale, de la relance économique, de la restauration des libertés. C'est garantir l'action de la force tranquille qu'incarnent François Mitterrand et Pierre Mauroy.

Josette DUFOURG
Candidate suppléante
Conseillère municipale de Maisse.

Pour le rassemblement populaire
Pour la majorité de la France

JACQUES GUYARD

Candidat du Parti Socialiste
soutenu par l'ensemble des forces de Gauche.

Vu, le Candidat.

Editions STEP - Photo Lisson

Notre nouveau député

Jacques Guyard.

Suppléante : Josette Dufourg.

Pour le rassemblement populaire

Pour la majorité de la France

JACQUES GUYARD

ELECTIONS LEGISLATIVES
14 JUIN – 3ème CIRCONSCRIPTION DE L'ESSONNE

CLAUDE GERMON

quarante-sept ans, marié, deux enfants. Fonctionnaire des Finances. Maire de Massy depuis 1974. Membre de la Convention des institutions républicaines au côté de François Mitterrand, il participe avec lui à la fondation du nouveau Parti socialiste en 1971. Secrétaire national du Parti socialiste (secteur Entreprises). Directeur de Combat Socialiste. Responsable syndical.

Chers Concitoyens,

L'élection de François Mitterrand a ouvert un grand espoir pour notre peuple, pour notre jeunesse.

Voilà quinze ans, nous n'étions que quelques uns, autour de François Mitterrand, à engager cette grande bataille.

Ces quinze années de luttes, je les ai vécues aux côtés de celui qui est aujourd'hui le président de tous les Français.

En même temps, maire de Massy, réélu au premier tour en 1977 avec plus de 68 % des voix, à la tête d'une liste de large union démocratique, j'ai cherché à appliquer «sur le terrain» les principes qui animent les socialistes.

Jamais nous n'avons cédé devant les difficultés ; nous avons toujours tenu le même langage aux Français.

A la veille du 10 mai, la droite nous promettait le chaos.

Nous voyons au contraire une France rassemblée comme aux plus grands moments de son histoire.

Il faut maintenant donner au président de la République le plus grand nombre possible de députés socialistes pour construire une France où chacun aura sa place.

De nombreux candidats se présentent à vos suffrages ; ne prenez pas le risque de disperser vos voix.

C'est le premier tour qui décidera du nom de votre député.

Ensemble, le 14 juin, en votant socialiste, confirmons l'immense espoir du 10 mai.

LA GARANTIE D'UNE MAJORITE DURABLE POUR LE CHANGEMENT UN DEPUTE SOCIALISTE.

J'ai confiance dans votre choix.

LOUIS DESBORDES
(Suppléant)

60 ans, marié, deux enfants, maire-adjoint à Sainte Geneviève-des-Bois, président du groupe socialiste, militant socialiste depuis la Libération, il a exercé des responsabilités départementales et nationales au S.N.I. et à la Fédération des Conseils de parents d'élèves (ex-Cornec).

RAPPEL : extrait des résultats du 26 avril 1981 dans notre circonscription :

P.S.	P.C.F.	M.R.G.	U.D.F.	R.P.R.
27 %	18,2 %	2,8 %	22 %	17,5 %

Donnons à la France les députés socialistes dont elle a besoin

Donnons à F. Mitterrand une majorité parlementaire solide qui permettra de réaliser le changement

AUJOURD'HUI :

Le Président de la République et son gouvernement réalisent déjà ce qu'a promis le candidat François Mitterrand :

- Revalorisation du S.M.I.C., des allocations familiales et de celles des handicapés, du minimum vieillesse et de l'allocation logement.
- Encouragement et indexation de l'épargne populaire.
- Défense et redressement du franc.
- Arrêt de Plogoff et du Larzac.
- Une information libre et honnête.
- Défense des droits de l'homme et des peuples en lutte pour leur liberté dans le monde entier.

DEMAIN :

La majorité parlementaire, conforme à la majorité présidentielle, poursuivra le changement avec calme, réalisme et détermination :

- Négociation avec les syndicats et le patronat en vue de la réduction programmée du temps de travail : 35 heures - 5e semaine de congés - retraite facultative à 60 ans pour les hommes et 55 ans pour les femmes.
- Répartition plus juste des charges sociales par modification de l'assiette des cotisations (P.M.E., artisans, commerçants).
- Création de 150 000 emplois dans les hôpitaux, les postes, les écoles, les crèches, les services d'aides ménagères et 60 000 emplois pour les associations locales d'aide sociale, de protection de la nature, etc.
- Abrogation des dispositions contestables de la loi dite « Sécurité et liberté »

SOYEZ CONVAINCUS QUE C'EST AU 1er TOUR :

- Que tout se décidera
- Que vous choisirez votre député

ALORS LE 14 JUIN

- Ne dispersez pas vos voix sur les nombreuses candidatures de diversion et de division
- VOTEZ POUR LE CANDIDAT SOCIALISTE

POUR LA MAJORITÉ DE LA FRANCE

Votre nouveau député

CLAUDE GERMON

maire de Massy

Vu : Le candidat

ELECTIONS LEGISLATIVES

21 JUIN – 3ème CIRCONSCRIPTION DE L'ESSONNE

CLAUDE GERMON

CANDIDAT SOCIALISTE POUR LA MAJORITÉ DE LA FRANCE

Présenté par le Parti Socialiste et le M.R.G.

Soutenu par le P.C.F., le P.S.U., L.O. et le Comité Ecologique de soutien aux candidats de la majorité présidentielle.

quarante-sept ans, marié, deux enfants. Fonctionnaire des Finances. Maire de Massy depuis 1974. Membre de la Convention des institutions républicaines au côté de François Mitterrand, il participe avec lui à la fondation du nouveau Parti Socialiste en 1971. Secrétaire National du Parti Socialiste (secteur Entreprises). Directeur de Combat Socialiste. Responsable syndical. Placé en tête de la gauche le 14 juin il devient le candidat unique de la majorité présidentielle.

LE 21 JUIN, VOUS CONFIRMEREZ VOTRE

VOLONTE D'UNE LARGE MAJORITE PRESIDENTIELLE

pour GARANTIR LE CHANGEMENT DURABLE

promis par François MITTERRAND

EN VOTANT MASSIVEMENT POUR

CLAUDE GERMON

Suppléant : Louis DESBORDES.

Résultats du 14 Juin dans la 3e circonscription	GERMON P.S.	JUQUIN P.C.F.	RAMBION P.S.U.	GAUVRY L.O.	NICAISE Ras. Ecol.	MOUCHEZ Radicaux	TAGAND R.P.R.	REBOIS U.D.F.	MARTIN Soc. ind.
	34,72	26,21	1	0,5	2,66	0,09	25,05	8,35	0,5

Les électeurs ont donc largement placé en tête de la gauche Claude GERMON qui devient ainsi le candidat commun de la gauche au 2ème tour.

La politique du passé représentée par les candidats de la droite a été ici sévèrement condamnée puisque TAGAND et REBOIS réunissent moins de 34 % des suffrages.

Vu : le candidat.

ILS APPELLENT A VOTER

CLAUDE GERMON

Pierre JUQUIN (PCF)

Je remercie chaleureusement les 32.962 électrices et électeurs qui m'ont accordé leur confiance le 14 juin.

Il s'agit maintenant d'assurer la victoire de l'Union de la Gauche à l'Assemblée Nationale et au Gouvernement.

C'est pourquoi, j'appelle les électrices et électeurs communistes à voter au second tour pour le candidat Claude GERMON en faveur duquel je me désiste conformément à l'accord national P.C.F.-P.S.

Dans la nouvelle majorité présidentielle je continue et continuerai à servir de toutes mes forces les intérêts des travailleuses et des travailleurs manuels et intellectuels, des jeunes, les intérêts de la France et de la Paix.

PIERRE JUQUIN,
membre du bureau politique
du Parti Communiste Français.

MOUVEMENT DES RADICAUX DE GAUCHE

Les électeurs radicaux de gauche de l'Essonne, et plus particulièrement de cette circonscription ont répondu massivement à notre appel, ils ont voté dès le premier tour pour Claude GERMON, présenté par le Parti Socialiste et le Mouvement des Radicaux de Gauche.

Ils ne se sont pas laissés abuser par le prétendu rassemblement des Radicaux de Gauche de l'Essonne.

Nous appelons nos électeurs à confirmer et à amplifier le succès remporté par la Gauche au premier tour en votant et en faisant voter massivement pour Claude GERMON qui est désormais le candidat commun de toute la Gauche pour la majorité présidentielle.

MICHEL BRETAGNOL,
président du Mouvement des
Radicaux de Gauche.

ANNIE RAMBION (P.S.U.)

Je remercie ceux et celles qui ont voté pour les propositions du P.S.U.. Nous continuerons ensemble à les affirmer dans les luttes à venir, pour des changements durables et pour l'autogestion.

J'adresse le salut fraternel du P.S.U. à tous les électeurs de gauche, à tous ceux et à toutes celles qui comme nous ont voulu que ça change. Ensemble, le 21 juin, en votant pour Claude GERMON, nous confirmerons la victoire.

ANNIE RAMBION,
candidate du P.S.U.

COMITE ECOLOGIQUE DE SOUTIEN AUX CANDIDATS DE LA MAJORITE PRESIDENTIELLE

Les électeurs sensibles aux problèmes de l'écologie nous ont donné raison en portant leurs suffrages sur les candidats de la majorité présidentielle dès le premier tour.

Nous les appelons le 21 juin à confirmer leur volonté de changement en votant massivement pour Claude GERMON.

J.C. DELARUE,
président du Comité Ecologique
de soutien aux candidats de la
majorité présidentielle.

DONNONS AU PRESIDENT LA MAJORITE DE SA POLITIQUE

Vu : le candidat.

CHANGEONS LA VIE ENSEMBLE AVEC LE PRESIDENT ET UN DEPUTE SOCIALISTE

n candidat compétent

une équipe solide

vec les jeunes et les sportifs

un homme de dialogue

'VES TAVERNIER candidat et Paul LORIDANT suppléant

ans - marié 2 enfants
hercheur Scientifique - Professeur à
Institut d'Etudes Politiques de Paris.
onseiller Général de Dourdan
résident de la Commission des finances
u Conseil Général de l'Essonne.

33 ans - marié 2 enfants
Adjoint de direction à la Banque de France.
Chargé des études sur la conjoncture économique.
Maire des Ulis.

Dès le 1er tour

YVES TAVERNIER

UN DEPUTE SOCIALISTE POUR QUOI FAIRE ?

Le 10 mai, la majorité des Françaises et des Français, notamment la jeunesse, a fêté dans la joie l'élection de François MITTERRAND. Ainsi est née une grande espérance.

Une AUTRE POLITIQUE est aujourd'hui possible pour une plus grande justice sociale, pour un élargissement du champ des libertés et pour la paix. Pour que ce projet puisse être mené à bien, François MITTERRAND doit pouvoir compter sur une majorité de parlementaires qui partage ses convictions et qui l'aide à réaliser ce qu'il a promis au pays.

Elire un député socialiste dans la quatrième circonscription de l'Essonne c'est DONNER A LA FRANCE LES MOYENS DU CHANGEMENT. Yves TAVERNIER qui pendant de nombreuses années a collaboré avec François MITTERRAND au sein du Comité directeur du Parti Socialiste est le plus apte à remplir cette tâche.

LES SOCIALISTES TIENNENT LEURS PROMESSES

Dès son entrée en fonction le gouvernement animé par Pierre MAUROY s'est engagé dans la voie des réalisations promises par le Président de la République :

- relèvement du SMIC : décidé ;
- augmentation du minimum vieillesse : décidé ;
- augmentation des allocations familiales : décidé ;
- augmentation de l'allocation logement : décidé ;
- protection de l'épargne populaire : en cours de réalisation ;
- abaissement de l'âge de la retraite : programmé ;
- défense de l'environnement : comme à Plogoff et sur le Larzac

Ces premières mesures montrent la volonté des socialistes de construire une société plus humaine et plus chaleureuse.

LES SOCIALISTES VOUS PROPOSENT DE CHANGER VOTRE VIE.

- Ils veulent vous donner la parole, vous permettre de décider vous-mêmes.
- Ils croient en la Fraternité, en la Liberté et en la Justice.

AU PARLEMENT DES DEMAIN
YVES TAVERNIER
et son suppléant
PAUL LORIDANT

POUR DONNER AU PRESIDENT LES MOYENS DE SA POLITIQUE

YVES TAVERNIER
pour la majorité de la France

Ainsi vous rendrez possible le changement voulu par les Français, sans ambiguïté et en toute confiance.

Vu le candidat

POUR DONNER AU PRESIDENT LES MOYENS DE SA POLITIQUE

YVES TAVERNIER, CANDIDAT SOCIALISTE POUR LA MAJORITE DE LA FRANCE

43 ans - marié 2 enfants
Chercheur Scientifique
Professeur à l'Institut
d'Etudes Politiques
de Paris.
Conseiller Général
de Dourdan
Président de la Commission
des finances du Conseil
Général de l'Essonne.

SON SUPPLEANT :
PAUL LORIDANT

33 ans - marié 2 enfants
Adjoint de direction
à la Banque de France.
Chargé des études sur la conjoncture
économique.
Maire des Ulis.

PROLONGER L'ELAN DU 10 MAI ET DU 14 JUIN

En portant François MITTERRAND à la tête de l'Etat, les Français ont choisi l'autre politique. C'est celle qui est appliquée depuis un mois par le gouvernement Mauroy.

Ils ont confirmé ce choix le 14 juin. **Dans la 4ème circonscription, Yves TAVERNIER a recueilli 37,8% des suffrages et la gauche près de 60%.**

Ce résultat ne doit pas faire illusion. Si la droite réussissait à mobiliser la partie de son électorat qui s'est abstenue, la victoire pourrait échapper à la gauche.

C'est pourquoi pas une voix ne doit manquer, le 21 juin, au candidat socialiste pour la majorité de la France.

En votant Yves TAVERNIER, vous confirmerez l'élan du 10 mai et du 14 juin. Vous donnerez au Président les moyens de sa politique.

LES SOCIALISTES TIENNENT LEURS PROMESSES

Conformément aux engagements qui avaient été pris par François MITTERRAND pendant la campagne électorale, le gouvernement de Pierre MAUROY a pris les mesures suivantes :

- SMIC : + 10%
- Allocations familiales : + 25%
- Minimum vieillesse : + 20%
- Allocation handicapés adultes : + 20%
- Allocation logement : + 50% en deux étapes (25% en juillet et 25% en décembre 1981)
- Création de 54 290 emplois publics
- Aide à l'emploi des jeunes et formation professionnelle
- Soutien des investissements des entreprises, par le fonds de développement économique et social
- Agriculture : facilités à l'installation des jeunes et amélioration de la protection sociale des agriculteurs.

Ces premières mesures montrent la volonté des socialistes de construire une société plus juste, plus chaleureuse, plus humaine.

POUR LE RASSEMBLEMENT POPULAIRE ILS SOUTIENNENT YVES TAVERNIER :

- Robert VIZET : candidat du Parti Communiste
- Jean Claude LE SCORNET : candidat du Parti Socialiste Unifié.
- Jean Paul DELQUIGNY : candidat de Lutte Ouvrière
- Michel BRETAGNOL : Président du Mouvement des Radicaux de Gauche de l'Essonne.

EURE

Première circonscription :

Cantons de : Breteuil, Conches-en-Ouche, Damville, Evreux-Nord, Evreux-Sud, Nonancourt, Rugles, Saint-André-de-l'Eure, Verneuil-sur-Avre.

M. Luc TINSEAU élu au 2e tour.

Deuxième circonscription :

Cantons de : Beaumesnil, Bernay, Beuzeville, Broglie, Cormeilles, Montfort-sur-Risles, Pont-Audemer, Quillebeuf-sur-Seine, Routot, Saint-Georges-du-Vièvre, Thiberville.

M. Claude MICHEL élu au 2e tour.

Troisième circonscription :

Cantons de : Amfreville-la-Campagne, Beaumont-le-Roger, Bourgtheroulde, Brionne, Gaillon, Louviers, Le Neubourg, Pont-de-l'Arche.

M. François LONCLE élu au 2e tour.

Quatrième circonscription :

Cantons de : Les Andelys, Ecos, Etrepagny, Fleury-sur-Andelle, Gisors, Lyons-la-Forêt, Pacy-sur-Eure, Vernon.

M. Freddy DESCHAUX-BEAUME élu au 2e tour.

Luc TINSEAU

Madame, Mademoiselle, Monsieur,

Le 10 mai, la majorité des Français a voté pour François Mitterrand porteur des espérances du plus grand nombre.

Seule, une majorité parlementaire peut permettre au gouvernement de François Mitterrand de réaliser les propositions qu'il a faites et qui ont été approuvées par les Français.

C'est pour permettre la mise en œuvre de cette autre politique, plus juste, plus humaine que je suis candidat de la majorité de la France avec le Parti Socialiste.

Elu le 21 juin, je serai au service de tous, à l'écoute de tous.

Appartenant à la majorité présidentielle, avec l'appui du gouvernement, je pourrai œuvrer au développement de notre département.

Luc TINSEAU

Un autre Président de la République une autre politique, un autre Député

Les premières mesures prises par le Gouvernement de Pierre Mauroy

- Augmentation du S.M.I.C.
- Augmentation du minimum vieillesse.
- Augmentation des allocations familiales
- Augmentation des allocations logement.

Les mesures promises par François MITTERRAND

- Réduction des inégalités sociales.
- Réforme du système des impôts
- Réforme du versement des cotisations sociales.
- Décentralisation pour redonner ses droits à chaque citoyen.
- Concertation avec tous les secteurs de la production et du travail.
- Mesures indispensables pour la mise en application progressive de l'autre politique.

Les hommes pour réaliser cette autre politique :

Luc TINSEAU, 41 ans, marié, trois enfants, habitant Nétreville quartier populaire d'ÉVREUX, ce qui lui permet de bien connaître les problèmes sociaux urbains, il est depuis 1965 secrétaire de la Mairie de SÉBÉCOURT (canton de CONCHES). Disponible, chaleureux, attachant beaucoup d'importance aux relations humaines, c'est aussi un homme de dossiers très au fait en matière de gestion des collectivités locales, d'éducation, des problèmes du monde rural. Homme de rigueur, il est à l'écoute des gens, très respectueux des engagements pris. Fidèle dans sa ligne politique, il travaille avec François MITTERRAND depuis de nombreuses années.

Il pourra aisément, étant **VOTRE** député, participer à la réalisation de l'autre politique voulue par la majorité des Français.

Michel MORIN, 34 ans, marié, deux enfants, métallurgiste, responsable syndical, conseiller municipal de GRAVIGNY.

Jeune, ouvert, ses activités professionnelles et syndicales lui permettent d'être très au fait des problèmes ouvriers, des problèmes d'emplois dans notre département. Comme suppléant, il est le complément naturel du candidat, c'est l'alliance du dynamisme et de l'expérience.

Candidats de l'ensemble du Parti Socialiste, de la majorité de la France, ils s'engagent à être vos interprètes, à vous rendre compte de leurs activités parlementaires, à aider à construire une France ou chacun aura sa place.

Ensemble, dès le 14 juin, confirmons l'immense espoir du 10 mai, avec FORCE, dans la TRANQUILLITÉ.

Votons Luc TINSEAU

Michel MORIN
Délégué syndical
Suppléant

PARTI SOCIALISTE

Vu, les Candidats

GUÉNÉ ARTS GRAPHIQUES, ÉVREUX

Luc TINSEAU

Candidat de la Majorité Présidentielle

Je remercie les 21.836 citoyennes et citoyens qui m'ont apporté leurs suffrages dimanche dernier.

Ces suffrages ont exprimé le désir profond d'apporter à François MITTERRAND la majorité parlementaire dont il a besoin pour mettre en place les grandes réformes réclamées par la majorité des Français.

La justice sociale commence à revenir dans ce pays, grâce aux premières mesures décidées par le gouvernement de Pierre Mauroy.

Dans la circonscription d'Evreux, comme dans toute la France, je suis convaincu que vous confirmerez ce profond désir de changement.

Avec l'ensemble des forces de la Majorité Présidentielle, nous porterons, à l'Assemblée Nationale, le Député qui défendra la 1re circonscription de l'Eure.

Soyez assurés de mon total dévouement

Luc TINSEAU

S. Tinseau

Un autre Président... Une autre Politique... Un autre Député...

Nous remercions très sincèrement les électrices et électeurs de la circonscription d'Evreux qui nous ont accordé leurs suffrages dimanche dernier.
Durant la campagne électorale, nous avons défini le sens de nos candidatures :
Constituer sur des bases claires et solides, l'UNION DE TOUTES LES FORCES DE GAUCHE à l'Assemblée Nationale, dans le Gouvernement et dans tout le Pays.
Le 14 Juin, le suffrage universel a placé Luc TINSEAU en tête des candidats de Gauche. Il devient donc le candidat de l'UNION.
Nous appelons tous nos électeurs à reporter massivement leurs voix sur sa candidature.
Nous mènerons ensemble la campagne électorale du 2e tour et ensemble nous battrons le représentant de la Droite.
Ensemble, nous désignerons Luc TINSEAU, Député de la circonscription.

Roland PLAISANCE
Maire d'Evreux - Vice-Président du Conseil Général

Andrée OGER
Maire de Croth - Vice-Présidente du Conseil Général

Appel des Conseillers Généraux

Georges SCHIFFMACHER,
Conseiller Général de Breteuil-sur-Iton,
Président de la Commission Départementale,
Rapporteur Général du Budget

Paul GUILBAUD,
Maire de Conches,
Conseiller Général de Conches,
Président du Conseil Général

Roland PLAISANCE,
Maire d'Evreux,
Vice-Président du Conseil Général,

Yves LE GOFF,
Maire de Bois-Arnault,
Conseiller Général de Rugles

Jacques DEMAIRE,
Conseiller Général de Verneuil-sur-Avre

Andrée OGER,
Maire de Croth,
Conseiller Général de Saint-André-de-l'Eure,
Vice-Présidente du Conseil Général

Maurice MARY,
Maire de Saint-Germain-sur-Avre
Conseiller Général de Nonancourt

Les candidats PSU-Alternative 81 représentent à l'intérieur de la nouvelle Majorité Présidentielle une sensibilité particulière à la Gauche clairement exprimée en faveur de l'autogestion, de l'écologie, du pouvoir des travailleurs. Leur présence au 1er tour des élections législatives a contribué à la victoire de la gauche.
Dans la 1re circonscription de l'Eure, Jean VASSEUR et Gabriel CAILLIOT appellent leurs électeurs à confirmer cette victoire en reportant leurs voix (et en faisant voter) en faveur de Luc TINSEAU, candidat de la Majorité Présidentielle.

Jean VASSEUR et Gabriel CAILLIOT

Le 1er tour a placé le candidat de la Majorité Présidentielle en position de l'emporter... mais...

ne vous démobilisez pas
pour assurer le changement

Votez, faites voter

Luc TINSEAU

Candidat

Luc TINSEAU est issu des Conventions des Institutions Républicaines que nous avions formées avec Armand Mandle. Il a toujours lutté avec sincérité pour un socialisme nouveau. Il a l'entière confiance des Radicaux de Gauche. Je connais personnellement sa droiture et son dynamisme et je recommande de voter pour lui dimanche prochain.

Paul GUILBAUD,
Président des MRG de l'Eure,
Président du Conseil Général

Michel MORIN

Suppléant

Vu, les Candidats

GUÉNÉ ARTS GRAPHIQUES, ÉVREUX

Elections Législatives du 14 Juin 1981 - Circonscription de Bernay

Le Parti Socialiste

et le

Mouvement des Radicaux de Gauche

vous présentent leurs candidats

Claude MICHEL

42 ans, DÉPUTÉ DE L'EURE
Conseiller Régional
Vice-Président du Conseil Général
Conseiller Général de Routot
Conseiller Municipal de Bernay

Jean-Claude LECUREUR

44 ans, Exploitant agricole
Conseiller municipal
de St Samson de la Roque

Chères Electrices, Chers Electeurs,

Lorsqu'en 1978, vous m'avez accordé votre confiance en me réélisant député de notre circonscription, vous avez marqué, par votre choix, la volonté de voir s'établir une autre politique, une politique de changement.

Depuis plusieurs années, déjà, la France connaissait de graves difficultés que la politique désastreuse des gouvernements de M. Giscard d'Estaing a encore accentuées. Ainsi, le pouvoir U.D.F. a-t-il accéléré le déclin du pays. Notre dépendance économique vis-à-vis de l'étranger s'est accrue. Les Françaises et les Français ont fait les frais de cette politique. Les inégalités sociales, le chômage, les faillites, la vie chère, la concentration de l'industrie, des commerces, des exploitations agricoles ont frappé de plein fouet notre tissu économique et social. Dans ce contexte dramatique, élu de l'opposition, je n'ai cessé de lutter pour défendre vos droits, pour comprendre et aider, pour faire admettre que la politique des socialistes était plus juste, plus libre, plus humaine.

Depuis 1979, la Gauche majoritaire au Conseil Général de l'Eure a œuvré dans ce sens. Vice-Président de cette assemblée et Président de la 5e Commission (Action Economique — Plan — voies de communication), j'ai, avec d'autres dans ce département, mené des actions concrètes pour l'amélioration de la vie quotidienne de chacune et chacun d'entre nous.

Le 10 mai 1981, au plan national, le peuple français souverain a élu François MITTERRAND Président de la République. Ce jour-là, la France a choisi le changement, la République a retrouvé ses vertus : Liberté, Egalité, Fraternité. L'autre politique, celle proposée par les socialistes est devenue possible, grâce à vous.

Aujourd'hui, il faut à la France, pour soutenir l'action du Président, une majorité fidèle à ses propositions que vous avez approuvées par vos suffrages. C'est là le sens profond de ma candidature et de celle de mon ami et suppléant Jean-Claude LECUREUR. Hier dans l'opposition, demain dans la majorité à l'Assemblée Nationale, j'œuvrerai de toutes mes forces pour que notre Région, notre département, nos communes connaissent le développement et vous-mêmes puissiez retrouver votre dignité et vivre mieux.

Je vous convie à la grande tâche de rassemblement et de reconstruction d'une France forte et respectée.

Avant de déposer votre bulletin dans l'urne, sachez que le Parti Socialiste, premier parti de France, est le meilleur garant de nos libertés démocratiques.

C'est pourquoi, le dimanche 14 juin 1981, dès le premier tour de scrutin, vous voterez d'une manière utile et efficace en accordant massivement votre confiance aux candidats du Parti Socialiste et du Mouvement des Radicaux de Gauche.

Claude MICHEL, Jean-Claude LECUREUR vous en remercient très sincèrement.

LES PRINCIPALES PROPOSITIONS DES SOCIALISTES

L'EMPLOI ET LES ENTREPRISES

- Un programme de relance économique.
- La création de 150 000 emplois dans les services publics et sociaux.
- Elaboration d'un plan démocratisé et décentralisé pour permettre une nouvelle croissance.
- La réduction progressive du temps de travail à 35 heures, après négociation avec les partenaires sociaux.
- La 5e équipe dans les métiers pénibles.
- Généralisation de la 5e semaine de congés payés.
- Encouragement de l'épargne et l'indexation.
- Protection des artisans et petits commerçants par la mise en place de 12 mesures urgentes.
- Modification de l'assiette des cotisations patronales de la Sécurité Sociale, afin de ne pas pénaliser les entreprises de main-d'œuvre.
- Relèvement du SMIC.
- Revalorisation du minimum vieillesse et des prestations pour handicapés.
- Revalorisation des prestations familiales.
- Réduction ou annulation du taux de T.V.A. pour les produits de première nécessité.
- Institution d'un impôt sur les grandes fortunes.
- Allègement des droits de succession modestes. Surtaxation des grosses successions (à partir de 300 millions).
- Réduction de l'éventail des revenus.
- Règlement des contentieux concernant les anciens combattants et application du rapport Constant.
- Diversification de l'approvisionnement énergétique.
- Réforme de la Politique Agricole Commune.
- Mesures tendant à réduire les inégalités de revenu entre les agriculteurs.
- Institution d'offices fonciers gérés par les agriculteurs pour leur permettre de maîtriser leur outil de travail.

LIBERTÉ

- Mesures visant au respect de la démocratie.
- Mise en place d'une justice indépendante.
- Décentralisation de l'Etat vers les Conseils Régionaux et Généraux.
- Suppression de la Tutelle de l'Etat sur les décisions des collectivités locales.
- Reconnaissance de nouveaux droits pour les travailleurs.
- Reconnaissance de droits égaux pour les femmes.
- Aide accrue aux familles par un système plus efficace et plus juste.
- Le droit pour la jeunesse d'être elle-même.
- Suppression de la vignette moto.
- Protection de la Santé par le Développement de la prévention.
- Droit au logement pour tous.
- Construction de 700 000 logements sociaux.
- Constitution d'un grand service public de l'Education Nationale.
- Ouverture de l'Education sur le monde.
- Liberté et pluralisme de l'information audio-visuelle.
- Fin du monopole de l'Etat pour la radio.

Imp. BERNAYENNE 27300 BERNAY

Élections Législatives du 21 Juin 1981 – Circonscription de Bernay

Le Parti Socialiste
et le
Mouvement des Radicaux de Gauche

Claude MICHEL

42 ans, DÉPUTÉ DE L'EURE

Conseiller Régional
Vice-Président du Conseil Général
Conseiller Général de Routot
Conseiller Municipal de Bernay

Chères concitoyennes,
Chers concitoyens,

Je tiens à vous remercier de la confiance que vous m'avez renouvelée par vos suffrages le 14 juin.
Depuis huit ans, dans l'opposition, nous n'avons pas ménagé notre peine pour défendre vos intérêts et ceux de notre région.
Demain, élu de la majorité du Président Mitterrand, je continuerai à rechercher plus de justice, plus de liberté et plus d'égalité pour l'ensemble des Françaises et des Français.
J'ai confiance en votre vote.

Votre dévoué

Jean-Claude LECUREUR

44 ans, Exploitant agricole

Conseiller municipal
de St Samson de la Roque

Chères électrices, chers électeurs,
En 1978, vous nous avez accordé votre confiance, pour représenter la deuxième circonscription de l'Eure.
Une majorité de citoyennes et de citoyens avait compris qu'il fallait une autre politique.
Avec les autres Français, le 10 Mai, vous avez voulu le changement, en élisant François Mitterrand.
Claude Michel et moi-même n'avons qu'un seul but : la mise en place du programme présidentiel, pour plus de démocratie, plus de justice et de tolérance entre les hommes.
Aidez-nous en nous apportant vos suffrages.

Heureux

LE CHANGEMENT DANS LA CLARTÉ

Dimanche dernier, le choix des électrices et des électeurs de la circonscription de Bernay - Pont-Audemer a été clair : 24.386 voix se sont portées sur les deux candidats de la gauche.

Claude MICHEL gagne 4.599 voix, passant de 33 à près de 46 %. Quel bond en avant! Quelle réponse aux adversaires. Quel réconfort pour tous les Français qui croient au changement, mais n'osaient espérer que l'élan national, auquel François MITTERRAND les a conviés, se traduirait aussi nettement.

Après avoir obtenu 7.436 voix au 1er tour des Législatives de 1973, votre député Claude MICHEL améliorait, 5 ans après, son score de près de 10.000 voix. Dimanche dernier, il a encore progressé de près de 5.000 suffrages. Merci de votre confiance renouvelée et sans cesse accrue!

Depuis 1979, la Gauche, majoritaire dans notre département, au Conseil Général, a démontré que le rassemblement de toutes ses forces lui autorise tous les espoirs. Elle a apporté la preuve de son sérieux et de ses capacités dans la gestion des affaires publiques.

52,61 % des Électrices et Électeurs de la circonscription viennent de témoigner leur soutien au candidat du changement.

C'est la grande leçon à tirer du 1er tour. Le fils Poniatowski a fait le plein des voix réactionnaires. En 1978, il avait 198 voix d'avance au 1er tour. Cette fois, il accuse un retard de... 4.652 voix.

Autant dire que cette fois encore le rassemblement de toutes les forces démocratiques gardera à la circonscription de Bernay - Pont-Audemer son député socialiste. Cette victoire sera le prolongement de celle du candidat du Parti Socialiste à l'Élection Présidentielle et permettra au gouvernement de conduire le changement.

Le dimanche 21 juin, les Électrices et les Électeurs de notre circonscription voteront massivement pour réélire leur député de gauche Claude MICHEL. J'en appelle aux abstentionnistes du 1er tour, à tous ceux qui ne se sont pas encore exprimés, afin qu'ils rejoignent le grand courant populaire porteur du renouveau. Durant 8 ans, député de l'Opposition, j'ai lutté pour chacune et chacun d'entre vous, malgré les chausse-trappes, les embûches et un pouvoir giscardien totalement hostile, jusque et y compris parmi certains membres de l'Administration.

Durant les trois dernières années, la plupart (7 sur 10) de ceux qui ont fait appel à leur député, à titre individuel ou pour leurs collectivités, ont obtenu satisfaction. Demain, député de la majorité, il me sera plus facile de faire prendre en compte les besoins de notre circonscription et de ses habitants dans l'esprit et le respect des lois de notre République.

VOTEZ, VOTEZ TOUS pour le changement en renouvelant votre confiance à Claude MICHEL et à Jean-Claude LECUREUR.

Je vous prie de croire à mes sentiments sincères et dévoués.

Vu le Candidat,
Claude MICHEL
Député de l'Eure
Vice-Président du Conseil Général.

Le Parti Communiste, son Candidat Denis Saint-Thaurin et Guy Blin appellent toutes les électrices et tous les électeurs qui leur ont fait confiance le 14 Juin à rassembler leurs suffrages le 21 Juin sur CLAUDE MICHEL Député sortant et JEAN-CLAUDE LECUREUR

POUR LA LIBERTÉ – L'ÉGALITÉ – LA FRATERNITÉ
POUR LA RÉPUBLIQUE ET LA DÉMOCRATIE

VOTEZ Claude MICHEL
et Jean - Claude LECUREUR

Vu le Candidat,

Imp. BERNAYENNE

Pour la victoire, pour assurer dès le 1er tour le succès de la majorité présidentielle vous voterez le 14 juin pour

François LONCLE

Journaliste, 39 ans, marié et père de 3 enfants, François LONCLE vient de participer activement à la campagne présidentielle de François MITTERRAND.
Candidat du PS et du MRG en mars 1978 dans votre circonscription, il avait rassemblé 49,9% des suffrages, à l'issue d'une campagne très appréciée. Connaissant à fond les problèmes concrets, il est intervenu sur le terrain à la demande de ses amis. Il sera votre député dynamique et efficace, proche des préoccupations de chacune et de chacun, le contraire d'un technocrate.

21, rue du Général de Gaulle
27400 - LOUVIERS

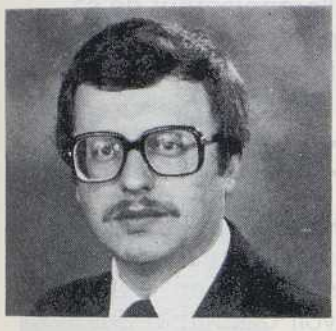

et son suppléant Alain BUREAU

Alain BUREAU, enseignant détaché à la Mutuelle Générale de l'Éducation Nationale, 33 ans, marié, père de 3 enfants. Trésorier fédéral du Parti Socialiste, Alain BUREAU est connu sur le plan départemental pour ses fonctions syndicales et ses responsabilités dans diverses associations. Il est aussi localement, un porte-parole estimé du sport.
Libre de tout mandat électif, il sera un suppléant disponible pour votre nouveau député.

Grosley-sur-Risle
27170 - BEAUMONT-le-ROGER

Ensemble continuons notre chemin avec le Président, avec la majorité de la France. Pour que s'expriment enfin les forces de la vie, les forces de la création, les forces du changement.
Ensemble nous allons relancer l'économie. Nous allons donner la priorité à l'emploi. Nous allons construire une France où chacun aura sa place. Ensemble, dès le 14 juin, confirmons l'immense espoir du 10 mai. Avec force et dans la tranquillité.

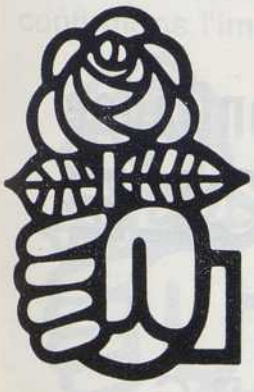

PARTI SOCIALISTE et M.R.G.

la première force politique française

le meilleur choix pour l'Eure

LA MAJORITÉ DE LA FRANCE

Chères Électrices,
Chers Électeurs,

Le 10 mai, la majorité de la France a choisi pour sept ans un nouveau Président de la République. Dans notre circonscription, François MITTERRAND a obtenu près de 54 % des suffrages.

La droite au pouvoir depuis 23 ans, dans le pays comme dans la 3e circonscription de l'Eure, a été battue. Elle ne peut plus rien. L'alternance est hautement salutaire pour la France, pour notre région.

Il vous faut maintenant confirmer ce choix. C'est l'enjeu des élections législatives des 14 et 21 juin.

UN DÉPUTÉ EFFICACE POUR L'EURE

Donnons au nouveau Président la majorité qui lui permettra de réaliser le programme approuvé et souhaité par une large majorité des Français. Donnons lui les moyens de sa politique. C'est la logique des Institutions de la Ve République : à Président nouveau, majorité parlementaire nouvelle.

BARRER LA ROUTE AUX HOMMES DE GISCARD

Personne ne peut imaginer que l'ancienne majorité de droite, que le candidat sortant de cette circonscription, qui ont soutenu la politique d'échec Giscard-Barre,soient capables d'appliquer les mesures de justice sociale, de développement des libertés, de relance économique qui constituent le programme de François Mitterrand, le programme des socialistes.

Personne ne peut imaginer que le chef de campagne de Giscard, l'organisateur de sa défaite, M. Pontet, qui a succédé dans des conditions particulières à Rémy Montagne,puisse être un député efficace. Il ne peut aujourd'hui plus rien; ni pour l'Eure, ni pour la majorité du pays.

CONFIRMONS, LE 14 JUIN, l'ÉLAN DU 10 MAI

Tournons-nous résolument vers l'avenir. Regardons le formidable espoir de la jeunesse et des forces vives de notre peuple après le résultat du 10 mai. Mettons-nous tous ensemble au travail. Nous avons tant de choses à faire ensemble : relancer l'emploi si gravement atteint dans les secteurs industriels de cette circonscription; améliorer le pouvoir d'achat; réduire les inégalités; préserver et développer l'exploitation familiale agricole; permettre le développement harmonieux et dynamique de l'artisanat, du commerce et des petites et moyennes entreprises, sauvegarder nos équilibres naturels.

SOUTENIR LE GOUVERNEMENT DE LA FRANCE

Les premières mesures du gouvernement que dirige avec sagesse et compétence Pierre MAUROY, avec une équipe efficace, vont dans ce sens : augmentation des allocations familiales, du SMIC et du minimum vieillesse; compensations fiscales pour les PME; défense de la monnaie; soutien des marchés agricoles; arrêt de Plogoff, etc...

Dans l'Eure, nous allons nous battre pour des réalisations concrètes. Nous serons les meilleurs relais entre les préoccupations, les besoins des élus et de la population et le gouvernement du pays.

Le 14 juin vous choisirez la victoire, la confiance

en votant François LONCLE

et Alain BUREAU

candidats du Parti Socialiste et du M.R.G.

POUR LA VICTOIRE

Pour assurer dans votre circonscription le succès de la majorité présidentielle vous voterez le 21 Juin pour

21, rue du Général de Gaulle
27400 - LOUVIERS

François LONCLE

Journaliste, 39 ans, marié et père de 3 enfants, François LONCLE vient de participer activement à la campagne présidentielle de François MITTERRAND. Candidat du PS et du MRG en mars 1978 dans votre circonscription, il avait rassemblé 49,9% des suffrages, à l'issue d'une campagne très appréciée. Connaissant à fond les problèmes concrets, il est intervenu sur le terrain à la demande de ses amis. Il sera votre député dynamique et efficace, proche des préoccupations de chacune et de chacun, le contraire d'un technocrate.

Grosley-sur-Risle
27170 - BEAUMONT-le-ROGER

et son suppléant Alain BUREAU

Alain BUREAU, enseignant détaché à la Mutuelle Générale de l'Éducation Nationale, 33 ans, marié, père de 3 enfants. Trésorier fédéral du Parti Socialiste, Alain BUREAU est connu sur le plan départemental pour ses fonctions syndicales et ses responsabilités dans diverses associations. Il est aussi localement, un porte-parole estimé du sport.
Libre de tout mandat électif, il sera un suppléant disponible pour votre nouveau député.

Ensemble continuons notre chemin avec le Président, avec la majorité de la France. Pour que s'expriment enfin les forces de la vie, les forces de la création, les forces du changement.
Ensemble nous allons relancer l'économie. Nous allons donner la priorité à l'emploi. Nous allons construire une France où chacun aura sa place. Ensemble, le 21 juin, confirmons l'immense espoir du 10 mai. Avec force et dans la tranquillité.

Parti Socialiste et M.R.G.

Pour la majorité de la France

Cantons d'Amfreville-la-Campagne, Beaumont-le-Roger, Bourgtheroulde, Brionne, Gaillon, Louviers, Le Neubourg, Pont-de-l'Arche

LA MAJORITÉ DE LA FRANCE

Chères Électrices,
Chers Électeurs,

Dimanche dernier, confirmant avec éclat l'élan du 10 mai, vous avez placé résolument en tête les candidats du Parti Socialiste et du M.R.G. Soyez-en très sincèrement remerciés.

LES MOYENS DU CHANGEMENT

Ainsi, la circonscription de Louviers a choisi dès le 1er tour le chemin de la victoire, le vote du bon sens, les moyens du changement. Avec le Président de la République, avec le Premier Ministre, nous allons donner force de loi à la nouvelle politique approuvée par la majorité des Françaises et des Français.

UN DÉPUTÉ EFFICACE

Les représentants de l'ancien pouvoir Giscard-Barre ont été désavoués. Ils 'nont pas de programme. Ils ne peuvent plus rien.

Pour notre circonscription, il faut un nouveau représentant à l'Assemblée Nationale, un député de la majorité présidentielle. Dans l'Eure, nous allons nous battre pour des réalisations concrètes. Nous serons les meilleurs relais entre les préoccupations, les besoins de la population et des élus et le gouvernement de la France.

PAS D'ABSTENTION

Nous voulons redonner la parole aux citoyens. Pour le renouveau économique et social de notre région, **votre vote sera décisif.** Nous invitons chacune et chacun d'entre vous à confirmer, à amplifier l'élan de la victoire.

Nous avons tant de choses à faire ensemble; relancer l'emploi si gravement atteint dans les secteurs industriels de cette circonscription; améliorer le pouvoir d'achat, réduire les inégalités; préserver et développer l'exploitation familiale agricole; permettre le développement harmonieux et dynamique de l'artisanat, du commerce et des petites et moyennes entreprises, sauvegarder nos équilibres naturels.

Le 21 Juin, votez

François LONCLE

et Alain BUREAU

Candidats de la majorité présidentielle

ÉLECTIONS LÉGISLATIVES 14 JUIN 1981
IVe CIRCONSCRIPTION DE L'EURE

Quel plus haut idéal que de faire entrer tous les hommes dans la propriété, dans la science, dans la liberté, c'est-à-dire dans la vie ?

Jean JAURÈS

Madame, Mademoiselle, Monsieur,

Le 10 Mai, une majorité de Français a choisi François Mitterrand pour nouveau Président de la République. Me voici donc à nouveau devant vous. Je vous propose, cette fois, de contribuer à donner à la France la majorité parlementaire dont elle a besoin.

DEPUIS LE 10 MAI, LE CHANGEMENT EST POSSIBLE

On vous avait promis le chaos. Cherchez autour de vous : où est-il ? Partout le calme et le sérieux. On vous avait prédit la démagogie : où est-elle ? Les premières mesures annoncées par le gouvernement respectent strictement les promesses du Président : hausse du SMIC, des allocations familiales, du minimum vieillesse, de l'allocation logement pour relancer l'économie et diminuer le chômage.

IL FAUT UNE AUTRE MAJORITÉ PARLEMENTAIRE

Le gouvernement ne peut pas tout faire : beaucoup de mesures nouvelles nécessitent des lois que seul le Parlement peut voter : la justice fiscale, la décentralisation sont des affaires complexes qui doivent être examinées de près par nos représentants. Pour cela, il faut une majorité de gauche forte et tranquille, décidée à appliquer progressivement les mesures qui permettront à notre pays de se redresser.

La situation que laisse la majorité sortante n'est pas brillante ; nous avons besoin de temps et de résolution pour y remédier. Mais nous ne pouvons pas faire confiance aux mêmes pour réaliser ce travail indispensable.

IL FAUT UN AUTRE DÉPUTÉ. CHOISISSEZ UN DÉPUTÉ SOCIALISTE

A la différence de son prédecesseur, le député sortant fait mal son métier. Beaucoup d'entre vous l'ont constaté et me l'ont dit. Renseignez-vous sur la manière dont j'exerce mon mandat de conseiller général et de conseiller municipal et choisissez.

Pour changer, il vous faut un député de gauche. L'expérience a prouvé que seul un candidat socialiste pouvait faire gagner la gauche dans notre circonscription. Avec un député socialiste, vous serez, cette fois, assurés de disposer d'un avocat qui saura se faire entendre.

Alors, choisissez !

Pour assurer la victoire
changez aussi de député.
Dès le premier tour, votez

Freddy DESCHAUX BEAUME

Candidat du Parti Socialiste
Soutenu par le Mouvement des Radicaux de Gauche
Conseiller Général du Canton d'Ecos
Maire-adjoint de Château-sur-Epte
Chevalier des Palmes Académiques

Noël PARMENTIER

Candidat suppléant
Militant syndicaliste
Maire-adjoint de Saint-Marcel

IMP-DUPLI-DAC (Vernon) 51.27.02

VU LE CANDIDAT

ÉLECTIONS LÉGISLATIVES 21 JUIN 1981
IVe CIRCONSCRIPTION DE L'EURE

Quel plus haut idéal que de faire entrer tous les hommes dans la propriété, dans la science, dans la liberté, c'est-à-dire dans la vie ?

Jean JAURÈS

Madame, Mademoiselle, Monsieur,

Dimanche dernier, vous avez donné dans notre circonscription la majorité à la majorité présidentielle.
Vous m'avez désigné pour défendre le programme du Président de la République face au député-sortant qui n'obtient que 43,5 % des voix.
Je souhaite, vous l'imaginez, que vous confirmiez ce choix dimanche prochain. Je pense que vous avez plusieurs raisons de le faire.

VOUS POUVEZ ÉLIRE UN DÉPUTÉ JEUNE, DYNAMIQUE, TRAVAILLEUR.

Beaucoup d'entre vous me connaissent maintenant et savent avec quel soin et avec quel esprit d'ouverture j'exerce les mandats qui m'ont été confiés. Si vous ne le savez pas, renseignez-vous. J'ai 39 ans et devant moi le temps de travailler pour vous et pour notre pays.

VOUS POUVEZ ÉLIRE UN REPRÉSENTANT DES FORCES DU CHANGEMENT.

Depuis le 10 Mai, le changement est possible. Il est en marche. Sans hâte excessive, avec sérieux, mais aussi avec résolution. Les premières mesures prises par le gouvernement en témoignent. Nous aurions souhaité en faire davantage. Mais M. Barre a laissé les caisses vides et une situation économique désastreuse. Il faudra donc du temps pour reconstruire, relancer la machine économique, décentraliser, réduire les inégalités et le temps de travail. Une majorité nouvelle, d'autant plus tranquille qu'elle sera forte, s'y attachera.

VOUS POUVEZ ÉLIRE UN DÉPUTÉ QUI APPARTIENDRA A LA MAJORITÉ PRÉSIDENTIELLE.

Vous avez besoin d'un avocat actif et bien placé pour se faire entendre et vous faire entendre, et non d'un opposant nonchalant et uniquement préoccupé de vous faire peur. Je suis sûr que, si vous le décidez, nous travaillerons bien ensemble.

Vous avez changé de Président, changez aussi de député dimanche prochain, confirmez résolument votre choix.

Pas une voix ne doit manquer à la majorité que vous avez donnée au Président de la République.

Freddy DESCHAUX BEAUME

Candidat du Parti Socialiste
Soutenu par le Mouvement des Radicaux de Gauche
Conseiller Général du Canton d'Ecos
Maire-adjoint de Château-sur-Epte
Chevalier des Palmes Académiques

Noël PARMENTIER
Candidat suppléant
Militant syndicaliste
Maire-adjoint de Saint-Marcel

IMP-DUPLI-DAC (Vernon) 51 27.02

VU LE CANDIDAT

EURE-ET-LOIR

Première circonscription :

Cantons de : Auneau, Chartres-Nord-Est, Chartres-Nord-Ouest, Chartres-Sud-Est, Chartres-Sud-Ouest, Janville, Orgères-en-Beauce, Voves.

M. Georges LEMOINE élu au 2e tour.

Deuxième circonscription :

Cantons de : Anet, Brézolles, Chateauneuf-en-Thymerais, Courville-sur-Eure, Dreux-Nord-Est, Dreux-Sud-Ouest, La Ferté-Vidame, Maintenon, Nogent-le-Roi, Senonches.

Mme Françoise GASPARD élue au 2e tour.

Troisième circonscription :

Cantons de : Authon-du-Perche, Bonneval, Brou, Châteaudun, Cloyes-sur-le-Loir, Illiers, La Loupe, Nogent-le-Rotrou, Thiron.

M. Maurice DOUSSET élu au 1er tour.

ÉLECTIONS LÉGISLATIVES **14 JUIN 1981**

Première Circonscription de Chartres

Georges LEMOINE

46 ans - Marié - 3 enfants

Député Sortant

Maire de Chartres

Vice-Président du Conseil Général

Conseiller régional

Secrétaire National de l'Association des Maires de France

Secrétaire d'État à l'Énergie

présenté par

le Parti Socialiste

SUPPLÉANT :

Jean GALLET

Marié - 4 enfants

Agriculteur - Maire d'Allonnes

Ancien Champion de France d'Athlétisme
Président de la Ligue du Centre
Vice-Président de la Fédération Française d'Athlétisme
Vice-Président des Combattants Volontaires de la Résistance
Croix de Guerre 1939-45 - Médaille de la Résistance
Chevalier du Mérite National
Palmes Académiques
Médaille d'Or de l'Éducation Physique et des Sports

Madame, Mademoiselle, Monsieur,

En mars 1978 vous m'avez fait confiance pour vous représenter à l'Assemblée Nationale. Député d'Eure-et-Loir, j'ai siégé au Parlement, mais aussi dans de nombreuses instances internationales (Conseil de l'Europe, délégation française à l'Organisation des Nations Unies).

Secrétaire Général de l'Association Nationale des Maires de France, j'ai défendu l'action des Maires et des Conseillers municipaux de nos villes et de nos villages.

Pendant trois ans j'ai travaillé pour que nous puissions vivre ensemble dans une communauté libre, généreuse et fraternelle. Respectueux des opinions de chacun, je me suis tenu personnellement à la disposition des citoyennes et des citoyens au cours des nombreuses réunions organisées dans chaque commune.

Le 10 mai 1981 en votant majoritairement pour François MITTERRAND vous avez confirmé les espoirs que vous mettez dans la gauche, seule capable d'apporter l'égalité des droits et des chances, de développer le sens des responsabilités.

Le Gouvernement de Pierre MAUROY, auquel j'ai l'honneur d'appartenir, a déjà pris les premières mesures **POUR MIEUX VIVRE :**

- en augmentant le S.M.I.C., les allocations familiales, l'allocation logement, l'allocation pour handicapés adultes, le minimum vieillesse ;
- en relançant l'activité économique par un programme de grands travaux d'utilité publique ;
- dès le milieu du mois de juin des mesures seront prises pour alléger les charges qui pèsent sur les artisans et sur les commerçants ;
- le Ministre socialiste de l'Agriculture a pris des mesures immédiates de soutien des marchés. Les prochains conseils des ministres prendront des décisions pour améliorer les retraites et les allocations familiales des agriculteurs, les prêts aux jeunes agriculteurs, l'aide aux agriculteurs en difficulté, l'allongement du congé maternité des agricultrices et la création de postes d'aides ménagères à domicile ;
- le départ à la retraite dès 60 ans, pour ceux qui le souhaitent, sera favorisé.

UNE LARGE MAJORITÉ DE GAUCHE à l'ASSEMBLÉE SOUTIENDRA L'ACTION DU PRÉSIDENT DE LA RÉPUBLIQUE POUR l'EMPLOI, la PAIX, la LIBERTÉ.

Nous avons tant de choses à faire ENSEMBLE :

- assurer le droit au travail pour tous, en particulier pour les jeunes ;
- défendre le pouvoir d'achat ;
- développer l'initiative et la responsabilité des salariés ;
- réformer la fiscalité et promouvoir une nouvelle politique du crédit pour la défense des travailleurs indépendants et des P.M.E. ;
- défendre la petite et la moyenne exploitation agricole en garantissant les prix et en protégeant la terre, outil de travail.

SEULE UNE ÉQUIPE d'HOMMES du PAYS PEUT DÉFENDRE AU PLUS HAUT NIVEAU, les INTÉRÊTS de CHARTRES et de l'EURE-ET-LOIR

DÈS le 14 JUIN, COMME en MARS 1978, VOUS FEREZ CONFIANCE à Georges LEMOINE et à Jean GALLET

DEPUIS DES ANNÉES VOUS AVEZ PU MESURER L'ACTION d'UN HOMME DYNAMIQUE, ACCESSIBLE à TOUS et PROCHE DE VOUS.

ENSEMBLE NOUS CONTINUERONS d'AGIR POUR LE PROGRÈS à CHARTRES et dans l'EURE-ET-LOIR.

VOTER SOCIALISTE, C'EST VOTER POUR VOUS

IMPRIMERIE CHARRON - CHARTRES

VU, LES CANDIDATS

ÉLECTIONS LÉGISLATIVES **21 JUIN 1981**

Première Circonscription de Chartres

Georges LEMOINE

46 ans - Marié - 3 enfants

Député Sortant

Maire de Chartres

Vice-Président du Conseil Général

Conseiller régional

Secrétaire National de l'Association des Maires de France

Secrétaire d'État à l'Énergie

CANDIDAT pour la MAJORITÉ de la FRANCE

SUPPLÉANT :

Jean GALLET

Marié - 4 enfants

Agriculteur - Maire d'Allonnes

Ancien Champion de France d'Athlétisme
Président de la Ligue du Centre
Vice-Président de la Fédération Française d'Athlétisme
Vice-Président des Combattants Volontaires de la Résistance
Croix de Guerre 1939-45 · Médaille de la Résistance
Chevalier du Mérite National
Palmes Académiques
Médaille d'Or de l'Éducation Physique et des Sports

Chères électrices, chers électeurs,

Bien que la vie politique semble devoir ne laisser que peu de place à la manifestation des sentiments personnels, je ne peux cacher l'émotion qui fut la mienne en proclamant les résultats de la Ville de Chartres.

En m'accordant au premier tour, très nettement la majorité, vous avez sanctionné l'action que j'avais menée depuis des années. Du fond du cœur, je vous en remercie, avec mon ami Jean GALLET. Merci aussi à toutes celles et à tous ceux de l'agglomération chartraine qui ont voté largement en notre faveur. Merci aux cantons ruraux et aux chefs-lieux qui nous ont manifesté leur confiance.

Je tiens également à exprimer ma gratitude à mes collègues du Conseil Général qui ont soutenu ma candidature : MM. AUDOUIN, DESOUCHES, DE FRANCIOSI, GENIN, et PERROT. Mes remerciements vont aussi à MM. ESSIRARD et PARCINEAU pour l'aide qu'ils vont nous apporter.

Quant aux abstentionnistes, je les appelle à venir nous rejoindre très nombreux.

Le 21 juin doit être le jour de la victoire

Mais cette victoire exige une participation massive de toutes et de tous.

Pour ma part "à la rage de vaincre" de l'adjointe au Maire de Neuilly, je continuerai à opposer ma "force tranquille" qui est à l'image de notre circonscription.

Nous devons gagner
LE 21 JUIN
pour l'espoir et contre la peur

Imprimerie CHARRON Chartres

Françoise GASPARD

Maire de Dreux
Parlementaire Européenne
35 ans
Diplômée de Sciences Politiques
Agrégée d'histoire
Ancienne Élève de l'ENA
Juge au Tribunal Administratif
Vice-Présidente du Conseil d'Administration de l'OPHLM de Dreux
Présidente du Conseil d'Administration de l'Hôpital de Dreux

ENSEMBLE, DONNONS A LA FRANCE SA MAJORITÉ

SUPPLÉANT

Jocelyne PETIT

40 ans
Conseiller Général du Canton de Maintenon
Vice-Présidente du Conseil Général
Fille d'agriculteur
Institutrice, secrétaire de mairie
Mariée, 4 enfants

POUR CONSTRUIRE UNE FRANCE OU CHACUN AURA SA PLACE, NOUS AVONS BESOIN D'UN DÉPUTÉ SOCIALISTE

Madame, Monsieur,

Au lendemain de l'élection de François MITTERRAND à la présidence, il est important de donner au Parlement la majorité nouvelle qui vient de s'exprimer dans le pays.

Notre Président de la République a besoin, à l'Assemblée nationale, d'une majorité qui réponde à l'aspiration profonde de chacun d'entre nous, pour une France plus juste et plus libre.

La situation de notre pays appelle des mesures immédiates pour enrayer la crise, améliorer le sort des plus défavorisés et donner à la France la capacité d'affronter l'avenir.

En tant que candidate des socialistes, j'en appelle à vous qui avez voté François MITTERRAND le 10 Mai dernier et à vous aussi qui, par crainte d'un trop grand changement, avez choisi le président sortant pour vous dire : regardez et voyez dès les premiers jours de son septennat, le Président de la République, avec la gravité qu'impose la situation et avec la sérénité qui est la sienne, nous a fait retrouver l'espoir en une France meilleure et plus généreuse. Voyez comment le gouvernement, à peine installé, a manifesté à la fois son réalisme et sa volonté de répondre à l'attente des femmes et des hommes de notre pays.

Sur le plan local, départemental, régional, là où ils sont en place depuis longtemps, les socialistes ont toujours fait la preuve de leur volonté d'agir. Ils ont montré qu'ils préfèrent CONVAINCRE PLUTOT QUE CONTRAINDRE, RASSEMBLER PLUTOT QUE DIVISER.

Ici, même en dépit d'attaques stériles de tous ceux qui redoutent le changement par peur de perdre leurs privilèges, nous avons montré que nous voulions et que nous savions résoudre les vrais problèmes.

Dans leur diversité, nos dix cantons ressentent de façon dramatique les effets de la crise : désertification des zones rurales, d'où les jeunes sont contraints de partir faute d'emploi, baisse du revenu des agriculteurs, difficultés du commerce et de l'artisanat en raison des charges qui pèsent lourdement sur ces secteurs, chômage, misère et insécurité dans les villes où des entreprises venues d'ailleurs il y a 15 ou 20 ans ferment aujourd'hui leurs portes ou réduisent leurs activités.

Ces problèmes concrets que vivent les habitants de notre région, j'ai pu les éprouver en tant que Maire de DREUX, aux conseils d'administration de l'hôpital et de l'office municipal d'H.L.M. J'ai pu commencer aussi à les résoudre à travers le contrat de bassin d'emploi, et grâce à la création ou au développement des syndicats intercommunaux et ce, malgré l'indifférence des parlementaires de droite et la pesanteur des procédures administratives.

Ma suppléante, Jocelyne PETIT, Vice-Présidente du Conseil Général a, de son côté montré comment les socialistes sont à l'écoute de la population dans le domaine des transports, de la politique sociale ou de l'école.

Il ne suffit pas de vouloir se faire élire ou réélire, encore faut-il avoir pour notre circonscription un projet et la volonté de le mettre en œuvre en concertation avec la population.

Notre région doit sortir de la "zone blanche" qui handicape son développement industriel, il faut promouvoir une politique agricole qui permette aux jeunes de rester, s'ils le veulent, à la terre sans s'endetter jusqu'à la fin de leur vie. Il est impératif que nous développions nos richesses locales, par exemple autour de l'agro-alimentaire, tout en restant attentifs à notre environnement en particulier à celui de nos vallées qui sont menacées.

Tout ceci est possible à condition de le vouloir vraiment.

A tous les électrices et les électeurs de la seconde circonscription d'Eure-et-Loir, jeunes, moins jeunes, chômeurs, salariés, retraités, femmes au foyer, commerçants, industriels ou agriculteurs, je dis donc : la France a besoin pour sortir de la crise d'une majorité de gauche au Parlement autour des socialistes.

Dès le 14 juin il faut voter socialiste,
il faut élire dans notre circonscription un
député efficace et attentif à vos problèmes

Vive la République

Vive la France

Françoise Gaspard

Vu, le Candidat

Françoise GASPARD

Maire de Dreux
Parlementaire Européenne
36 ans
Diplômée de Sciences Politiques
Agrégée d'histoire
Ancienne Élève de l'ENA
Juge au Tribunal Administratif
Présidente du Conseil d'Administration de l'Hôpital de Dreux
Vice-Présidente du Conseil d'Administration de l'OPHLM de Dreux

ENSEMBLE, DONNONS A LA FRANCE SA MAJORITÉ

REMPLAÇANTE ÉVENTUELLE

Jocelyne PETIT

40 ans
Conseiller Général du Canton de Maintenon
Vice-Présidente du Conseil Général
Fille d'agriculteur
Institutrice, secrétaire de mairie
Mariée, 4 enfants

POUR CONSTRUIRE UNE FRANCE OU CHACUN AURA SA PLACE, NOUS AVONS BESOIN D'UN DÉPUTÉ DE TOUTES LES FORCES DE LA GAUCHE

Je remercie les électrices et les électeurs qui, dès le 14 JUIN, m'ont porté largement en tête du scrutin de ballotage et toutes celles et ceux qui, par leurs votes, ont donné la majorité à la gauche dans notre circonscription.

Chez nous, comme dans le reste de la France, nous avons senti dimanche que la population, qu'elle soit rurale ou urbaine, souhaitait donner force de loi au changement.

Face à des candidats qui se sont contentés de critiquer une œuvre à peine commencée, nous avons fait des propositions généreuses et réalistes, et expliqué combien il était nécessaire d'assurer au Président de la République une majorité, qui permette la stabilité gouvernementale dont la France a tant besoin dans la période difficile que traverse notre économie.

Le dimanche 21 JUIN, afin de confirmer cette volonté, il ne doit pas manquer une seule voix pour redonner à la circonscription son élan et contribuer à assurer à la France sa majorité.

Vive la République
Vive la France

Françoise Gaspard

Françoise GASPARD
Maire de DREUX
Parlementaire Européenne

Le Mouvement des Radicaux de Gauche, qui dès le premier tour, a appelé à voter pour Françoise GASPARD

Nadine HERNANDEZ, candidate du Parti Communiste, le 14 Juin

Francine MAS, candidate de la L.C.R. le 14 Juin

appellent à voter massivement pour Françoise GASPARD le 21 JUIN.

Vu, le Candidat

Maurice DOUSSET

Député sortant

Conseiller général

Maire de Lutz-en-Dunois

Patrick HOGUET

Suppléant

Madame, Mademoiselle, Monsieur,

L'élection de F. Mitterrand est un fait acquis. L'avenir de la France comporte aujourd'hui de graves incertitudes.

Cependant, seule l'Assemblée Nationale peut nous faire changer de société par les lois qu'elle approuve ou qu'elle rejette. Pour écarter le risque d'un bouleversement, vous voterez pour des hommes soucieux d'éviter les excès des projets socialiste et communiste.

Tous ceux qui restent attachés à une France indépendante, libérale et puissante doivent choisir dès le premier tour, Maurice DOUSSET, candidat de l'U.N.M.

Dans le domaine économique

NOUS VOULONS favoriser l'initiative, la responsabilité et la création d'emplois pour les jeunes.

MAIS NOUS REFUSONS les perturbations qu'engendreraient les nationalisations.

Dans le domaine social
(Personnes âgées, familles, handicapés...)

NOUS VOULONS la poursuite de l'amélioration des conditions de vie.

MAIS NOUS REFUSONS que l'inflation annule ce qui a été accordé.

Pour les entreprises artisanales et commerciales

NOUS VOULONS une réforme de la taxe professionnelle, qui tienne compte des problèmes des entreprises souhaitant embaucher et la réévaluation des bilans.

MAIS NOUS REFUSONS le retour au contrôle des prix, l'accroissement des charges sociales et des entraves administratives.

Pour les agriculteurs

NOUS VOULONS le maintien des coûts de production et leur prise en compte pour la fixation des prix et l'amélioration des revenus agricoles.

MAIS NOUS REFUSONS le retour aux quantums, la création d'offices fonciers, la remise en cause du caractère familial de l'exploitation agricole.

Pour les parents

NOUS VOULONS le maintien de la cellule familiale.

MAIS NOUS REFUSONS la suppression des libertés de santé, de soins et d'enseignement.

AFFIRMEZ VOTRE CHOIX DÈS LE 14 JUIN

Votez Maurice DOUSSET

FINISTÈRE

Première circonscription :

Cantons de : Fouesnant, Pont-l'Abbé, Quimper-I, Quimper-II. — **M. Bernard POIGNANT** — élu au 2e tour.

Deuxième circonscription :

Cantons de : Brest-I (partie), Brest-II, Brest-III, Brest-IV, Brest-V, Brest-VI, Brest-VII (partie). — **M. Joseph GOURMELON** — élu au 2e tour.

Troisième circonscription :

Cantons de : Landerneau, Lannilis, Ouessant, Plabennec, Ploudalmézeau, Saint-Renan, Brest-I (partie), Brest-VII (partie). — **M. Jean-Louis GOASDUFF** — élu au 1er tour.

Quatrième circonscription :

Cantons de : Huelgoat, Lanmeur, Morlaix, Plouigneau, Saint-Pol-de-Léon, Taulé. — **Mme Marie JACQ** — élue au 2e tour.

Cinquième circonscription :

Cantons de : Daoulas, Landivisiau, Lesneven, Ploudiry, Plouescat, Plouzévédé, Saint-Thégonnec, Sizun. — **M. Charles MIOSSEC** — élu au 2e tour.

Sixième circonscription :

Cantons de : Carhaix, Châteaulin, Châteauneuf-du-Faou, Crozon, Le Faou, Pleyben. — **M. Jean BEAUFORT** — élu au 2e tour.

Septième circonscription :

Cantons de : Briec, Douarnenez, Plogastel-Saint-Germain, Pont-Croix. — **M. Jean PEUZIAT** — élu au 2e tour.

Huitième circonscription :

Cantons de : Arzano, Bannalec, Concarneau, Pont-Aven, Quimperlé, Rosporden, Scaër. — **M. Louis LE PENSEC** — élu au 1er tour.

Une Majorité pour le Président

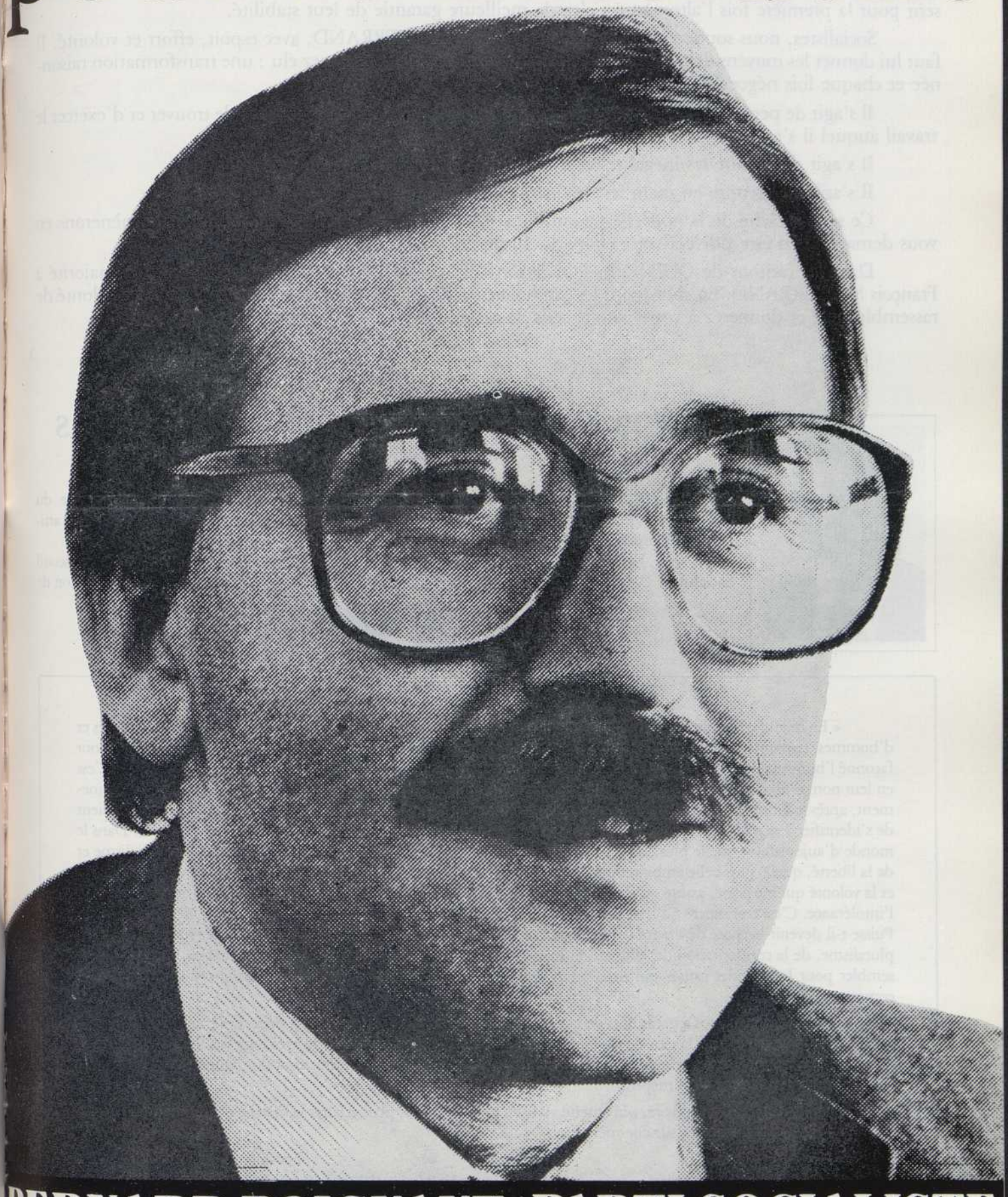

BERNARD POIGNANT . PARTI SOCIALISTE

Madame, Mademoiselle, Monsieur,

Le 10 mai 1981, vous avez élu François MITTERRAND premier Président Socialiste de la Ve République. C'était une urgence pour la France et une nécessité pour la démocratie. Ainsi nos institutions connaissent pour la première fois l'alternance : c'est la meilleure garantie de leur stabilité.

Socialistes, nous soutiendrons l'action de François MITTERRAND, avec espoir, effort et volonté. Il faut lui donner les moyens de conduire la politique pour laquelle vous l'avez élu : une transformation raisonnée et chaque fois négociée.

Il s'agit de permettre à chacun, qu'il soit travailleur salarié ou indépendant, de trouver et d'exercer le travail auquel il s'est destiné.

Il s'agit de réduire les inégalités et d'étendre la liberté de chacun.

Il s'agit de prendre en main les destinées de notre région.

Ce sera la tâche de la nouvelle majorité, avec le Président de la République. Nous la mènerons en vous demandant d'être fidèle à votre choix du 10 mai.

Dans les cantons de QUIMPER, PONT-L'ABBÉ et FOUESNANT, vous avez donné la majorité à François MITTERRAND. En choisissant les candidats socialistes le 14 juin, vous confirmerez cette volonté de rassemblement et donnerez à votre vote le sens de l'efficacité.

vu, les candidats :

Bernard **POIGNANT**

35 ans, marié, 1 enfant
Agrégé de l'Université
Professeur à l'É.N. du Finistère
Premier Secrétaire de la Fédération du Finistère du Parti Socialiste.

Jean **FOLGOAS**
Suppléant

42 ans, marié, 2 enfants
Marin-pêcheur, responsable du Groupement des pêcheurs artisans de Lesconil
Maire de Plobannalec-Lesconil
Conseiller Général du canton de Pont-l'Abbé.

« En ce jour où je prends possession de la plus haute charge, je pense à ces millions et ces millions de femmes et d'hommes, ferment de notre peuple, qui, deux siècles durant, dans la paix et la guerre, par le travail et par le sang, ont façonné l'histoire de France sans y avoir accès autrement que par de brèves et glorieuses fractures de notre société. C'est en leur nom d'abord que je parle, fidèle à l'enseignement de JAURÈS, alors que, troisième étape d'un long cheminement, après le Front populaire, et la Libération, la majorité politique des Français, démocratiquement exprimée, vient de s'identifier à sa majorité sociale. Il est dans la nature d'une grande nation de concevoir de grands desseins. Dans le monde d'aujourdhui, quelle plus haute exigence pour notre pays que de réaliser la nouvelle alliance du socialisme et de la liberté, quelle plus belle ambition que de l'offrir au monde de demain ? C'est en tout cas l'idée que je m'en fais et la volonté qui me porte, assuré qu'il ne peut y avoir d'ordre et de sécurité là où règnerait l'injustice, où gouvernerait l'intolérance. C'est convaincre qu'il m'importe et non vaincre. Il n'y a qu'un vainqueur le 10 mai 1981, c'est l'espoir. Puisse-t-il devenir la chose de France la mieux partagée. Pour cela, j'avancerai sans jamais me lasser sur le chemin du pluralisme, de la confrontation des différences dans le respect d'autrui. Président de tous les Français, je veux les rassembler pour les grandes causes qui nous attendent et créer en toutes circonstances les conditions d'une véritable communauté nationale.

Si nous projetons nos regards hors de nos frontières, comment ne pas mesurer le poids des rivalités d'intérêts et les risques que font peser sur la paix de multiples affrontements. La France aura à dire avec force qu'il ne saurait y avoir de véritable communauté internationale tant que les deux tiers de la planète continueront d'échanger leurs hommes et leurs biens contre la faim et le mépris.

Une France juste et solidaire, qui entend vivre en paix avec tous, peut éclairer la marche de l'humanité. A cette fin, elle doit d'abord compter sur elle-même ».

François MITTERRAND
21 mai 1981.

BARGAIN, IMPRIMEUR - QUIMPER

Une Majorité pour le Président

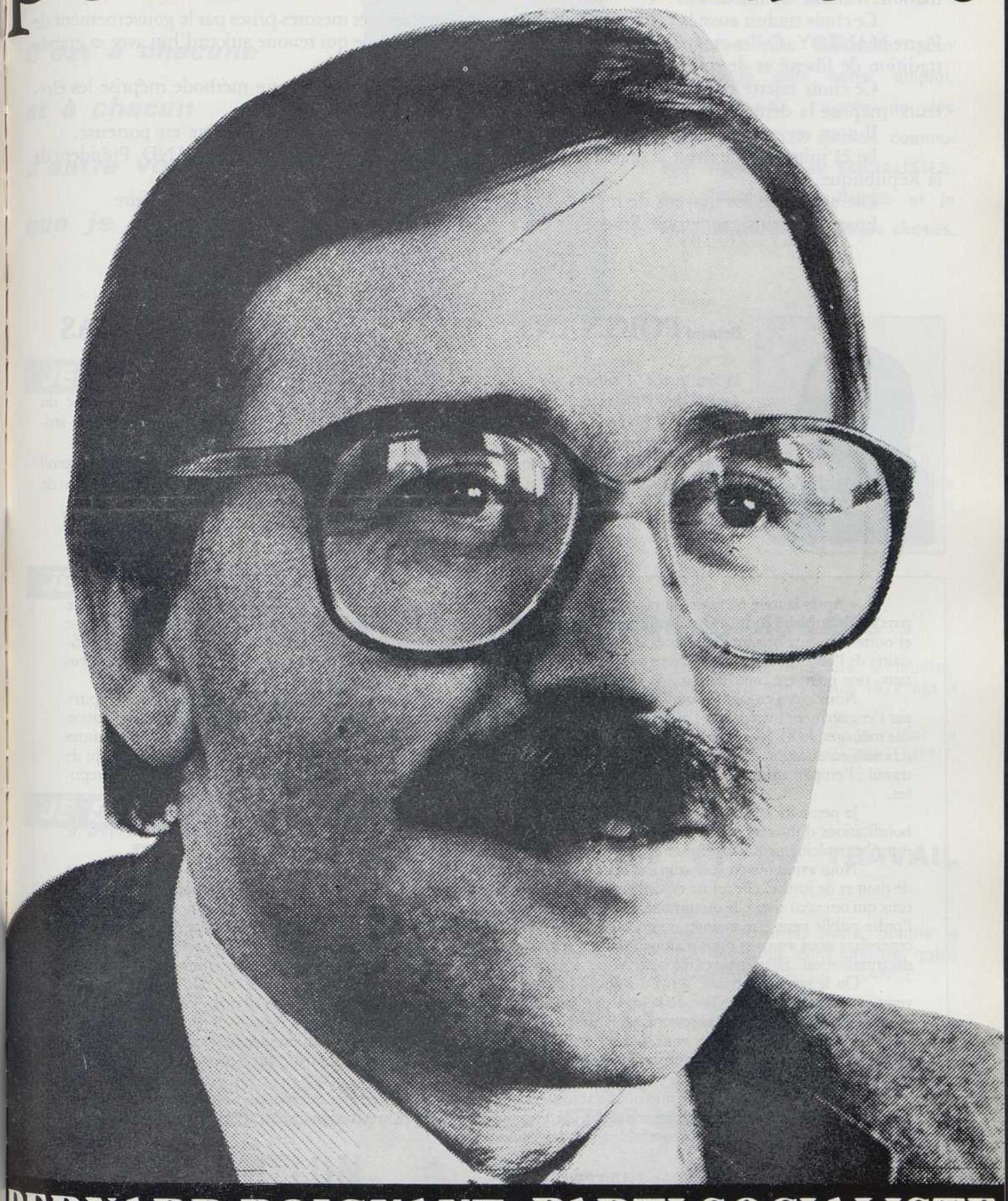

BERNARD POIGNANT . PARTI SOCIALISTE

Madame, Mademoiselle, Monsieur,

Avec 41,6 % des suffrages, vous nous avez placés en tête de la Gauche qui rassemble 56,6 % des électrices et des électeurs dans la circonscription de Quimper, Pont-L'Abbé, Fouesnant.

Ce choix confirme la volonté exprimée le 10 mai dernier. Volonté d'alternance. Volonté de transformation. Volonté de mieux-être.

Ce choix traduit aussi la confiance accordée par les Français aux mesures prises par le gouvernement de Pierre MAUROY. Celles-ci répondent aux aspirations de notre peuple qui renoue aujourd'hui avec sa grande tradition de liberté et de solidarité.

Ce choix rejette enfin l'appel à la peur utilisé par nos adversaires : cette méthode méprise les électeurs, méprise la démocratie.

Il nous revient maintenant de conduire les espoirs dont la Gauche toute entière est porteuse.

Le 21 juin elle doit avoir la majorité pour gouverner autour de François MITTERRAND, Président de la République.

Elle aura alors les moyens de mettre en œuvre ses propositions, et le temps pour le faire.

Ensemble nous gagnerons. Ensemble nous réussirons.

vu, les candidats :

Bernard POIGNANT

35 ans, marié, 1 enfant
Agrégé de l'Université
Professeur à l'É.N. du Finistère
Premier Secrétaire de la Fédération du Finistère du Parti Socialiste.

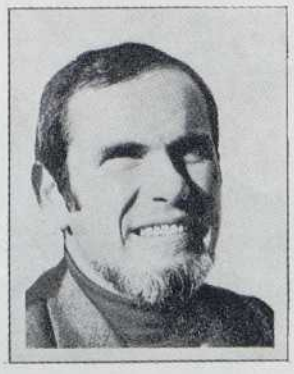

Jean FOLGOAS
Suppléant

42 ans, marié, 2 enfants
Marin-pêcheur, responsable du Groupement des pêcheurs artisans de Lesconil
Maire de Plobannalec-Lesconil
Conseiller Général du canton de Pont-l'Abbé.

« Après la mise en place du nouveau gouvernement de la France, chacun peut constater que la politique de notre pays a pris un autre cours. **Nous avons tenu les promesses de la solidarité nationale** en répondant en priorité en métropole et outre-mer, aux besoins des salariés les moins favorisés, des personnes âgées et des handicapés, des familles, des bénéficiaires de l'allocation logement. Nous avons apporté dans la mesure compatible avec le maintien des équilibres fondamentaux, une première contribution à la réduction des graves inégalités dont souffre notre société...

Nous avons engagé la bataille de l'emploi. Il n'est aucune des mesures arrêtées jusqu'à présent qui ne soit inspirée par l'engagement majeur que j'ai pris devant les Français : d'abord l'emploi. L'emploi par la relance de la consommation des ménages, le déblocage des commandes publiques ; l'emploi par les mesures particulières dont le conseil des ministres sera saisi en direction des jeunes et des femmes, par les créations d'emplois d'utilité sociale, par la réduction du temps de travail ; l'emploi enfin par le concours que nous entendons apporter à la sauvegarde et au développement de nos entreprises.

Je pense ici à la masse de ces petites et moyennes entreprises auxquelles des modalités appropriées de crédit, des bonifications d'intérêts et un allègement des charges liées à l'utilisation de la main d'œuvre permettront d'ici peu de contribuer pleinement à la relance économique et à la reconquête de notre marché intérieur.

Nous avons ouvert le champ des libertés. C'est un champ que la France n'aurait jamais dû cesser de cultiver. Terre de droit et de justice, elle refuse désormais les juridictions d'exception et les lettres de cachet. Terre d'accueil, elle respecte ceux qui ont vécu chez elle ou travaillé pour elle et s'ouvre à ceux qui lui demandent asile. Terre de clémence, elle sait que l'ordre public peut être maintenu sans qu'il soit recouru à des châtiments inutiles ou des traitements déshonorants. Et cependant nous avons et nous maintiendrons le respect de la loi. Toute une série de mesures seront prises en faveur de la décentralisation. Elles engageront la structure administrative de notre pays vers une étape démocratique.

On le sait maintenant, il n'y a aujourd'hui que deux politiques pour la France. L'une est celle dont les Français viennent de sanctionner l'échec. Ils la jugeront, je le pense, le 21 juin, comme ils l'ont fait le 10 mai ; l'autre est celle que je lui ai proposée et dont j'ai commencé la mise en œuvre...

Certes, rien n'est facile, vous le savez, dans le monde où nous sommes et rien n'est possible sans efforts. Mais rien n'est possible non plus sans que chacun prenne sa part du redressement national ; bref rien n'est possible sans justice.

C'est ensemble ou jamais que nous lèverons les obstacles d'ordre interne et externe qui s'opposent à nous. Notre choix est celui de l'initiative, du mouvement, de l'action, de la vie. Notre choix est celui de la confiance dans notre peuple, notre choix est celui du rassemblement des Français ».

François MITTERRAND.
9 juin 1981.

BARGAIN, IMPRIMEUR - QUIMPER

- PARTI SOCIALISTE -

Electrices, Electeurs,
DE BREST, BOHARS, GOUESNOU, ET GUILERS

C'est à chacune

et à chacun

d'entre vous

que je m'adresse...

De votre vote dépendent pour une large part votre emploi, votre sécurité, l'avenir de vos familles et celui de nos communes. Candidat des SOCIALISTES, je sollicite vos suffrages et je vous dis simplement trois choses.

JE SERAI UN DÉPUTÉ

POUR LE PRÉSIDENT :

car il importe de donner à F. MITTERRAND la MAJORITÉ qui lui permettra d'appliquer effectivement L'AUTRE POLITIQUE. Depuis le 10 mai, l'élan est donné. La France revit, elle retrouve sa jeunesse. Il faut confirmer cet immense ESPOIR, avec FORCE et dans la TRANQUILLITÉ.

JE SERAI UN DÉPUTÉ

POUR BREST, BOHARS, GOUESNOU ET GUILERS :

que je connais bien par mes fonctions de conseiller général depuis 1973, de conseiller municipal brestois et, à ce titre, membre d'UNE ÉQUIPE SOCIALISTE qui depuis 1977 est à vos côtés, de Président de la Communauté Urbaine enfin.

Auprès du PRÉSIDENT DE LA RÉPUBLIQUE et de sa MAJORITÉ NOUVELLE, je serai le porte-parole de la circonscription, je serai le PORTEUR DES ESPOIRS et DU CHANGEMENT.

JE SERAI LE DÉPUTÉ

DES FORCES DE LA JEUNESSE ET DU TRAVAIL
DES FORCES DU CHANGEMENT :

dans un esprit d'UNION et de RASSEMBLEMENT car, depuis le 10 mai, notre peuple a retrouvé le goût de vivre et d'agir ensemble. C'est ENSEMBLE que nous continuerons notre chemin avec le PRÉSIDENT, avec LA MAJORITÉ, avec LA MAJORITÉ DE LA FRANCE.

ENSEMBLE, nous relancerons l'économie et donnerons la priorité à L'EMPLOI.

ENSEMBLE, nous construirons une FRANCE où CHACUN AURA SA PLACE.

Cela est nécessaire, cela est possible : si, dès le 14 Juin, vous créez les conditions de la VICTOIRE en VOTANT MASSIVEMENT :

Jo GOURMELON SUPPLÉANT : **Daniel CLÉAC'H**

Vu le Candidat.

Joseph GOURMELON, candidat Socialiste

pour la Majorité de la France

Electrices, Electeurs
de BREST
BOHARS
GOUESNOU
et GUILERS

- Le 14 Juin vous avez largement placé en tête des candidats de Gauche le candidat choisi par le Parti Socialiste, **Jo GOURMELON.**
- Cet élan s'est manifesté dans l'ensemble du pays et encore plus ici qu'ailleurs :

  Moyenne nationale « PS + MRG » = **37,90** %

  Brest, Bohars, Gouesnou et Guilers : PS : = **41,80** %
- **Il reste maintenant à faire du 21 Juin une grande victoire.**

Le candidat du Parti Socialiste, devenu le candidat de toute la Gauche, doit être dimanche le rassembleur de tous ceux qui veulent le changement.

- De par votre volonté il sera le Député de cette circonscription.
- **Pour le Président de la République,**
  Pour Brest, Bohars, Gouesnou et Guilers,
  Pour le Finistère et la Bretagne,
  Avec les forces de la jeunesse, du travail et du changement, vous vous mobiliserez tous pour confirmer et amplifier le renouveau amorcé le 10 Mai.

Pas d'abstention. Votez massivement pour

Jo GOURMELON SUPPLÉANT : **Daniel CLÉAC'H**

Vu : les candidats.

LSA BREST

Louis GOASDUFF

DÉPUTÉ SORTANT

Candidat de l'Union pour une Nouvelle Majorité
investi par le R.P.R. et soutenu par l'U.D.F.

Remplaçant :

Jean CHAPALAIN

Conseiller Municipal de Landerneau

Électrices, Électeurs,

En mars 1978, la confiance que vous m'avez largement exprimée m'a engagé résolument aux côtés des élus de la majorité à défendre vos intérêts et ceux de la France, au moment où la crise économique nous mettait durement à l'épreuve.

Mes actions et mes interventions, au profit de toutes les catégories sociales et professionnelles, sans aucune discrimination d'opinion, n'ont pas été sans résultats, loin s'en faut :

- de la loi d'orientation agricole aux multiples problèmes des ouvriers et employés,
- des problèmes du commerce et de l'artisanat au marasme des marchés agricoles,
- des questions d'urbanisme aux difficultés des jeunes à la recherche d'un emploi,
- du régime des retraites à la situation des handicapés,

j'ai porté et plaidé vos dossiers avec toute mon énergie.

Si une politique économique trop rigoureuse et trop technocratique a déçu les électeurs et contribué à porter à la tête de l'État, un Président socialiste, **LA MAJORITÉ DES FRANÇAIS N'A PAS POUR AUTANT CHOISI LE COLLECTIVISME** ou un quelconque changement de société ; elle espère **une nouvelle politique de croissance, une autre manière de gouverner, davantage ouverte au dialogue avec les élus,** et à la participation dans tout ce qui touche la vie quotidienne, veillant davantage à la défense des productions françaises, afin de préserver l'emploi dans l'industrie et l'artisanat et d'améliorer le revenu des agriculteurs.

Faute d'avoir modifié sa politique, le pouvoir courait à l'échec. Ne fallait-il pas qu'une part importante de l'électorat trouve, en dehors du parti socialiste, un moyen d'exprimer sa volonté de changement ?

La candidature de Jacques CHIRAC répondait à cette attente.

Le 10 mai, en donnant sans réticence ma voix à Valéry Giscard d'Estaing, qui décidait, dans sa campagne pour le deuxième tour, de faire siennes les propositions de Jacques CHIRAC, j'ai estimé que mon devoir était de défendre avec les institutions de la Ve République, une Société de Liberté contre les propositions de François MITTERRAND qui contiennent en filigrane une prise en charge étouffante de l'individu par un État bureaucratique.

Ne nous berçons pas d'illusions : le Gouvernement MAUROIS, c'est l'écran de fumée derrière lequel le parti socialiste dissimule ses alliances avec les communistes et son projet politique authentique. Ce projet que le nouveau Président appliquera rapidement et intégralement, s'il venait à obtenir une majorité parlementaire socialo-communiste, projet qui s'inscrit dans le prolongement du programme commun de 1972.

De l'école à la presse, de l'entreprise à la commune, de la campagne à la ville, tout passerait par l'extension du secteur public et la planification, c'est-à-dire l'invasion de la bureaucratie dans la vie quotidienne, et la disparition progressive des libertés au profit de l'État.

De 1972 à 1981, du programme commun au "projet socialiste", rien n'a changé, LA MÊME IDÉOLOGIE TOTALITAIRE EST A L'ŒUVRE :

- Nationaliser les banques et les moyens de production, revient à supprimer la liberté d'entreprendre.

- Créer des offices fonciers chargés de répartir et d'utiliser le sol, c'est aller progressivement à une diminution de l'exploitation familiale.

- Arrêter le programme électro-nucléaire, c'est encore aggraver notre dépendance énergétique.

- Supprimer la liberté de l'enseignement.

- Créer un système communautaire de santé, c'est aller vers la suppression de la médecine libérale.

- Augmenter massivement le nombre de fonctionnaires, c'est pour mieux contraindre l'individu à passer sous les "fourches caudines" de l'État.

Arrêtons là cette liste qui serait trop longue! Comment pourrait-on admettre qu'un tel programme puisse assurer une relance de notre économie, une monnaie forte, un emploi pour tous et un peu plus de liberté pour chacun, **alors que nous voyons l'exemple des municipalités tenues par les socialistes et les communistes, incapables de s'accorder sur l'essentiel et arrivant à grand peine à achever les projets décidés par leurs prédécesseurs.**

Au projet socialo-communiste, nous opposons :

— **LES MOYENS CONCRETS POUR LE REDRESSEMENT ÉCONOMIQUE ET SOCIAL** qui sont, entre autres, l'investissement productif, la liberté et la responsabilité des entreprises, la réduction des interventions bureaucratiques ;

— **LA VOLONTÉ INTRANSIGEANTE DE SAUVEGARDER L'INDÉPENDANCE NATIONALE** grâce à une défense forte, une économie puissante, une politique énergétique courageuse et novatrice ;

— **LA SOLIDARITÉ AVEC LES PAYS EUROPÉENS,** avec le retour aux principes de base de la politique agricole commune et l'harmonisation du progrès social dans le respect du traité de Rome qui fixe, d'une façon précise, des protections douanières ;

— **L'ALLIANCE AVEC LES PAYS PAUVRES** que nous devons aider dans leur marche difficile vers le développement ;

— **L'INSTAURATION D'UN VÉRITABLE DIALOGUE SOCIAL** par une augmentation RÉELLE du pouvoir d'achat des plus défavorisés ;

— **LA REVALORISATION DU TRAVAIL MANUEL,** le développement de l'économie maritime ;

— **LA CONCERTATION** dans tous les domaines où elle est nécessaire : famille, P.M.E., salariés, travailleurs indépendants, agriculteurs ;

— **LA REFONTE DE NOTRE SYSTÈME FISCAL :** certains impôts sont économiquement absurdes, d'autres socialement inéquitables ;

— **LA VRAIE RÉGIONALISATION** aboutissant à une large redistribution des pouvoirs de la puissance publique au profit des régions, des départements et des communes ;

— **LA POLITIQUE FAMILIALE** beaucoup plus ambitieuse avec un nouvel effort de solidarité, en particulier en faveur des femmes souhaitant rester au foyer pour élever leurs enfants ;

— **LE PLURALISME,** sans lequel la démocratie n'est qu'un vain mot.

Le pluralisme, à l'opposé de la doctrine socialiste, est la possibilité de :

CHOISIR son travail, son journal, son syndicat, son médecin, l'école de ses enfants sans pénalisation financière, etc... et ainsi de CHOISIR SA VIE.

Voilà donc, Électrices, Électeurs, les propositions pour une Nouvelle Majorité qui s'adressent aux Françaises et aux Français qui souhaitent un changement de Politique, mais qui refusent un changement de Société.

Je vous appelle à m'apporter largement vos suffrages pour sauvegarder cette Société de liberté et de responsabilité à laquelle vous êtes attachés.

Vous tous qui refusez la société collectiviste que nous promettent les socialistes et leurs alliés communistes

NE VOUS ABSTENEZ PAS, VOTEZ

Louis GOASDUFF

vu, le candidat

ÉLECTIONS LÉGISLATIVES DU 14 JUIN 1981

4ème CIRCONSCRIPTION DU FINISTÈRE

CONSTRUISONS ENSEMBLE LE CHANGEMENT

avec calme, réalisme et détermination

AUJOURD'HUI, C'EST DEJA :

Augmentation de 10 % du SMIC
Allocation vieillesse : 1 700 Francs
Allocation handicapé : 1 700 Francs
Allocations familiales augmentées de 25 %
Allocation logement augmentée de 25 %
Suppression du ticket modérateur d'ordre public

CE SERA DEMAIN :

Une politique de justice sociale
Une politique de solidarité nationale
Une réelle politique familiale
Une relance de l'économie
Une politique d'aide spécifique aux P.M.E.
Une politique agricole de garantie de revenus.

DONNONS SA MAJORITÉ A LA FRANCE

avec

Marie JACQ

Maire d'Henvic
Député Sortant
Conseillère Régionale

Pierre BARBIER

Maire de Plourin-lès-Morlaix
Député Suppléant

Candidats du Parti Socialiste

Donnons sa majorité à la France

Au soir du 10 Mai, François Mitterrand, notre Président, déclarait : " nous avons tant de choses à faire ensemble ".

Donnons-lui la majorité qui lui permettra de les réaliser.

Donnons à la France les députés socialistes dont elle a besoin.

L'élan est donné. La France repart, la France revit, la France retrouve sa jeunesse.

Ensemble continuons notre chemin avec le Président, avec la majorité de la France. Pour que s'expriment enfin les forces de la vie, les forces de la création, les forces du changement.

Ensemble nous allons relancer l'économie. Nous allons donner la priorité à l'emploi. Nous allons construire une France où chacun aura sa place.

Ensemble les 14 et 21 Juin, confirmons l'immense espoir du 10 Mai. Avec force et dans la tranquillité.

avec

Marie JACQ

Pierre BARBIER

Vu : les Candidats.

Imprimerie Nouvelle - Morlaix

ÉLECTIONS LÉGISLATIVES DU 21 JUIN 1981

4ème CIRCONSCRIPTION DU FINISTÈRE (2ème TOUR DE SCRUTIN)

ENSEMBLE

POUR LA VICTOIRE

Madame, Mademoiselle, Monsieur,

Dans la circonscription de Morlaix, comme partout en France, le 14 Juin a de nouveau été jour de joie pour des milliers d'hommes et de femmes.

Le changement qu'ils espéraient tant va enfin pouvoir se réaliser.

L'ESPOIR AUJOURD'HUI A FORCE DE LOI

Avec 22.204 voix, vous m'avez placée en tête des candidats de cette circonscription et je vous en remercie. Soyez assurés que je mesure pleinement la responsabilité qui m'en incombe.

Les forces du changement, avec 29.167 voix (soit 60,20 % des suffrages exprimés), sont donc nettement majoritaires dans notre circonscription comme dans l'ensemble de ce pays.

Malgré la campagne menée par nos adversaires politiques visant à provoquer les réflexes usés d'inquiétude et de peur, ce vote démontre bien qu'une majorité de plus en plus large de Françaises et de Français souhaite franchir une nouvelle étape pour le renouveau de la démocratie dans notre pays.

Le 10 mai, François Mitterrand, Président de la République, a su réaliser autour de lui un magnifique rassemblement populaire.

SA VOLONTÉ EST D'UNIR ET NON DE DIVISER

Pour ma part, je fais confiance aux électrices et aux électeurs de cette circonscription, pour confirmer et amplifier dimanche prochain leur volonté de changement, en rassemblant massivement leurs voix sur ma candidature et sur celle de Pierre BARBIER.

Marie JACQ

ENSEMBLE NOUS GAGNERONS
ENSEMBLE NOUS RÉUSSIRONS

Marie JACQ

Maire d'Henvic
Député Sortant
Conseillère Régionale

Pierre BARBIER

Maire de Plourin-lès-Morlaix
Député Suppléant

CANDIDATS SOCIALISTES
POUR LA MAJORITÉ DE LA FRANCE

Vu : les Candidats.

APPELS A VOTER :

En application de l'accord national signé par le Parti Communiste Français et le Parti Socialiste, nous appelons les électrices et les électeurs qui, au premier tour, ont voté pour le vrai changement, à reporter leurs voix sur Marie JACQ et Pierre BARBIER.

A. DAVID - A. PENVEN

Le P.S.U. se réjouit de la défaite cuisante de la droite. Les travailleurs ont rejeté le 14 Juin un pouvoir impérialiste qui les traitait avec mépris. Cette première victoire résulte de l'action quotidienne menée depuis 20 ans par les militants politiques et syndicaux. La lutte pour l'écologie, l'autonomie socialiste des régions, la défense du tiers-monde et la reconnaissance des droits des minorités devront trouver enfin les moyens de se réaliser. C'est pourquoi le P.S.U. invite ses électeurs à voter le 21 Juin pour les candidats du Parti Socialiste Marie JACQ et Pierre BARBIER.

Pour le P.S.U. : **Michel MARZIN - Michel TALLEC**
(soutenus par l'U.D.B.)

Imprimerie Nouvelle - Morlaix

ELECTIONS LÉGISLATIVES DU 14 JUIN 1981

Ve CIRCONSCRIPTION DU FINISTÈRE

Charles MIOSSEC

42 ANS

DÉPUTÉ SORTANT

Rassemblement **P**our la **R**épublique

UNION POUR LA NOUVELLE MAJORITÉ

Madame,
Mademoiselle,
Monsieur,

Le 19 Mars 1978, vous m'avez confié à une très large majorité, malgré des conditions difficiles, la charge de vous représenter à l'Assemblée Nationale.

Depuis, sans relâche, je me suis efforcé, avec Madame CAILL, de servir cette région et ses habitants, sans distinction d'aucune sorte. J'ai le sentiment d'avoir toujours œuvré dans l'intérêt général.

Aujourd'hui, je me présente à nouveau à vos suffrages.

Le 10 Mai dernier, les Françaises et les Français ont élu un nouveau Président de la République. Ils ont ainsi manifesté leur volonté de changement.

La question est aujourd'hui de savoir comment et jusqu'où il faut changer. J'ai, pour ma part, l'intime conviction que dans leur très grande majorité, nos concitoyens ne veulent pas changer de société. Or, le risque existe, si du moins les prochaines Elections Législatives donnaient la majorité parlementaire au Parti Socialiste et au Parti Communiste.

Il est donc capital que dans l'esprit et dans le respect de la Constitution, la Majorité Nouvelle puisse assurer à la France le changement sans risques.

Tel est l'enjeu des Elections Législatives : OUI au changement de politique, NON au changement de société.

Charles MIOSSEC

Madame
MARGUERITE CAILL
52 ANS
Maire de Plouzévédé
REMPLAÇANT

L'enjeu du 14 juin est d'autant plus important, que le Président élu le 10 Mai a su fort habilement éviter de nous parler de son projet pour la France.

Pourtant, à qui s'est donné la peine d'étudier de près le « PROJET SOCIALISTE », sur lequel s'est appuyée la compagne du candidat MITTERRAND, les choses sont claires :

INÉVITABLEMENT, INEXORABLEMENT, par la logique même des mesures proposées, nous allons vers le découragement de l'initiative individuelle, la résignation et finalement l'abandon.

Tout système économique cohérent repose sur trois piliers essentiels, réclamant entre eux un certain équilibre.

- Un appareil **PRODUCTIF, générateur de richesses.**
- Un Service Public, assurant les mêmes chances pour tous.
- Une Administration, coordonnant l'ensemble et organisant la solidarité nationale.

Il n'y a pas de miracle en ce domaine : si l'on diminue les capacités productives de la nation, il est bien clair que l'on se prive du même coup des possibilités d'assurer le progrès social et la solidarité nationale, car tout simplement il y aura moins de richesses à répartir.

Or, le « projet socialiste » est parfaitement éloquent à cet égard :

En ce qui concerne les Entreprises :

- Le secteur bancaire entièrement nationalisé sera soumis **avec RIGUEUR** aux disciplines de **l'encadrement du crédit.**
- Le contrôle du prix sera rétabli.
- La création de **Magasins-test** (sic)
- Il sera institué « un ensemble cohérent de politique **tendant à des recoupements**, pour mettre un terme à la fraude fiscale » (c'est bel et bien l'annonce d'un renforcement des contrôles), etc...

En ce qui concerne l'Agriculture :

- « S'engager dans des formes moins individuelles de production sera encouragé.
- La production agricole sera organisée dans le cadre de la **PLANIFICATION DÉMOCRATIQUE (...).**
- Les Socialistes sont favorables au principe de la socialisation des moyens de production.
- Création d'offices fonciers chargés d'assurer une meilleure répartition et utilisation du sol », etc...

Enfin, pour ce qui touche aux libertés fondamentales :

- Suppression de l'enseignement privé, remplacé par un service « PUBLIC et LAIC » de l'Enseignement.

« Nationalisé, le nouveau système éducatif sera un « Levier » au service de l'ensemble de la politique du Gouvernement de Gauche, dans ses aspects économiques, industriels, culturels ou sociaux (rapport MEXANDEAU) ».

Avec de telles mesures, le système aura irrémédiablement découragé le goût de l'initiative individuelle, du risque et de la responsabilité, et le Pays, comme un fruit mûr sera enfin prêt pour l'Étatisation de son économie.

NOUS AVONS UNE AUTRE AMBITION POUR LA FRANCE

Nous présentons une nouvelle politique de croissance, fondée **sur la libération des forces productrices**, seule capable d'assurer **le PLEIN EMPLOI.**

- Suppression de la Taxe Professionnelle.
- Allègement de la fiscalité directe en direction des plus modestes et réduction des dépenses de l'ÉTAT.
- Libération des entreprises des entraves administratives paralysantes.
- Relance de l'investissement productif.
- Retour à une PLANIFICATION « Charte de l'Essentiel » entre les partenaires Économiques et Sociaux.

Nous proposons **une Politique Agricole** offensive, **POUR GAGNER,** par la mise en œuvre :

- d'une véritable politique foncière permettant l'installation des jeunes.
- d'une POLITIQUE des REVENUS, par une plus grande fermeté à l'égard des partenaires Européens.
- d'une vraie Politique COMMUNAUTAIRE, par un retour aux principes du Marché Commun Agricole.
- d'une modification du Financement de l'Agriculture, crédit, fiscalité.

Une Société de Liberté :

- Maintien du pluralisme scolaire non seulement dans l'enseignement général, mais aussi dans le domaine de la formation professionnelle, technique ou agricole.
- Pluralisme de la presse.
- Encouragement de la démocratie locale.
- Décentralisation Administrative.

Inspirée d'une « certaine idée » de la FRANCE, notre action entend se placer **demain** comme **hier**, entièrement au service du Pays. Forts de votre confiance, nous avons durant trois ans, travaillé sur les objectifs que nous nous étions fixés :

- Pour notre CIRCONSCRIPTION : au service de ses habitants, des Collectivités Locales, des entreprises, des Organismes Socio-Professionnels, Syndicaux ou des Associations, pour faire avancer leurs problèmes vers des solutions satisfaisantes.
- Pour notre RÉGION : en assurant les équipements nécessaires à son développement économique, source du progrès social.
- Pour la FRANCE enfin, et c'est d'elle et des Français qu'il s'agit plus que jamais aujourd'hui, au sein d'un RASSEMBLEMENT seul capable d'empêcher les débordements irréversibles des partenaires de la Gauche.

Cette action, nous entendons la poursuivre, c'est notre AMBITION, c'est notre raison d'être.

Au-delà des querelles subalternes qui pourraient vous détourner de l'ESSENTIEL, manifestez, **dès le premier tour**, afin que la situation soit décidément claire,

VOTRE VOLONTÉ D'ENTENTE et D'UNION au sein de

L'UNION pour la NOUVELLE MAJORITÉ,

VOTEZ Charles MIOSSEC, Candidat du RASSEMBLEMENT,

Député sortant,

Marguerite CAILL, Maire de PLOUZÉVÉDÉ, remplaçant éventuel.

VU, LES CANDIDATS.

OFFSET TYPO I.M.L. OLLIVIER LANDIVISIAU

ELECTIONS LÉGISLATIVES DU 21 JUIN 1981

Ve CIRCONSCRIPTION DU FINISTÈRE

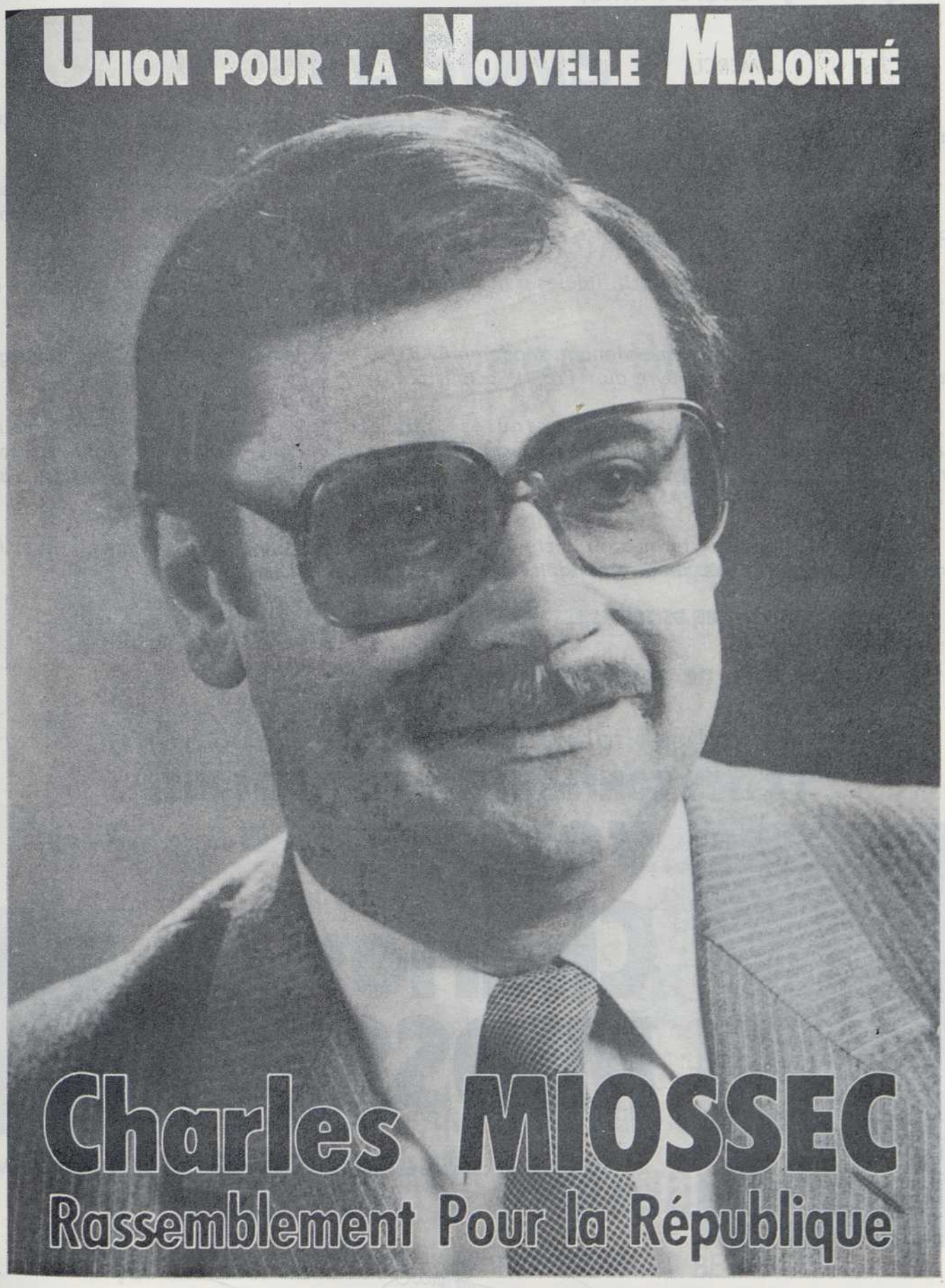

OFFSET / TYPO / I.M.L. / OLLIVIER / LANUVISIAU

Madame, Mademoiselle, Monsieur,
Chers Amis,

MERCI,

Merci de votre confiance renouvelée. Vous nous avez confirmé votre soutien amical, massivement, loin devant tous les autres candidats.

Vous savez que nous avons toujours accompli notre tâche sérieusement, sans esprit partisan au service de l'ensemble de la population, des collectivités locales et de tous les organismes représentatifs des forces vives de cette région.

C'est dans ce même esprit, fidèles à nos engagements, que nous entendons poursuivre au service du Pays.

Vous nous désignez maintenant, Madame CAILL et moi-même, pour faire face au danger que représente la mise en œuvre du « Projet Socialiste ».

Nous voulons lutter de toutes nos forces, de tout notre cœur, soutenus par nos convictions gaullistes, pour garder cette région dans le camp de la liberté, pour faire en sorte, demain à l'Assemblée Nationale, **QUE RIEN D'IRRÉPARABLE** *ne s'accomplisse dans ce Pays,* **QUE VOUS N'AURIEZ PAS VOULU.**

Conformément aux termes du Pacte Majoritaire et de l'accord de désistement du premier tour, c'est la Majorité toute entière qui doit maintenant se rassembler.

NOUS AVONS BESOIN DE TOUTES LES VOLONTÉS.

Aucune voix ne doit manquer, dimanche.

L'enjeu est capital pour la France, il faut GAGNER.

FAITES CONFIANCE A VOTRE DÉPUTÉ,

VOTEZ Charles MIOSSEC

SUPPLÉANT : **Madame CAILL,** Maire de PLOUZÉVÉDÉ

Bien amicalement

M. Caill

ÉLECTIONS LÉGISLATIVES DU 14 JUIN 1981

6ème CIRCONSCRIPTION

Pour soutenir l'action du Président de la République

ELISONS UN DEPUTE SOCIALISTE

CANDIDAT TITULAIRE

Jean BEAUFORT

42 ans, marié, 3 enfants
Directeur du C.E.S. de Crozon
Fils d'agriculteur,
ÉLU SOCIALISTE

CANDIDAT SUPPLÉANT

Pierre Le Floch

38 ans, marié, 2 enfants
Agriculteur à
PLOUNEVEZEL

COMME NOTRE REGION, NOTRE CIRCONSCRIPTION A BESOIN

D'UNE AUTRE POLITIQUE

QUI DEVELOPPE TOUTES SES RICHESSES ET RESPECTE
TOUTES SES ASPIRATIONS

Le 10 Mai, dans notre circonscription, une majorité s'est dégagée en faveur de François MITTERRAND pour l'EMPLOI, LA PAIX, LA LIBERTÉ.

AFIN DE PERMETTRE CETTE POLITIQUE

VOUS, AGRICULTEURS, qui souhaitez un revenu garanti, une plus juste répartition du foncier, des possibilités d'installation pour les jeunes, des retraites décentes.

VOUS, ARTISANS ET COMMERÇANTS en difficulté face aux mesures administratives, à une fiscalité injuste, sans protection sociale suffisante.

VOUS, GENS DE MER, victimes du chômage, de la baisse du pouvoir d'achat et du manque d'aide aux investissements.

VOUS, LES JEUNES, VOUS, LES SALARIES, qui voulez vivre, travailler et décider au pays.

VOUS, LES PERSONNES AGEES qui aspirez à la reconnaissance de votre place dans la société.

VOUS, LES FEMMES qui demandez à juste titre le respect de vos droits.

Il vous faut des **DEPUTES SOCIALISTES** qui feront partie de la **NOUVELLE MAJORITE PRESIDENTIELLE** Les premières mesures décidées par le nouveau gouvernement ont montré une **VOLONTE** de réduire les inégalités, de **RELANCER** la consommation, **D'AIDER** les entreprises.

CETTE POLITIQUE VOLONTARISTE DE PROGRES SOCIAL DOIT ETRE PROLONGEE.

Gwelloc'h e vo ar vuhez, warc'hoazh e Breizh,
gant ar Sossialisted.

Le 14 Juin votez pour LES CANDIDATS DU PRÉSIDENT DE LA RÉPUBLIQUE

Votez Jean BEAUFORT

et Pierre LE FLOCH

vu le candidat

IMP. DE LA PASSOU'ALE ORGEOM

ÉLECTIONS LÉGISLATIVES DU 21 JUIN 1981
FINISTÈRE - 6ème CIRCONSCRIPTION

CANDIDATS SOCIALISTES POUR LA MAJORITÉ DE LA FRANCE

Jean BEAUFORT

42 ans, marié, 3 enfants
Directeur du C.E.S. de Crozon
Fils d'agriculteur
Élu socialiste

Pierre LE FLOCH

Suppléant
38 ans, marié, 2 enfants
Agriculteur

Notre circonscription doit participer activement au changement en élisant

UN DEPUTE SOCIALISTE

Comme le 10 Mai, Dimanche dernier vous avez refusé de reconduire la politique du septennat de Giscard en sanctionnant le député sortant qui la soutenait.

52% des électeurs de notre circonscription ont déjà choisi l'autre politique pour :

- RETABLIR LE PLEIN-EMPLOI
- REDONNER AUX CITOYENS LE SENS DES RESPONSABILITES, ET AUX FEMMES, EN PARTICULIER, LEUR JUSTE PLACE DANS LA SOCIETE.
- ASSURER AUX PERSONNES AGEES LES MOYENS DE VIVRE DIGNEMENT.
- REDUIRE LES INEGALITES SANS PENALISER LES PETITES ET MOYENNES ENTREPRISES.
- REDEFINIR UNE POLITIQUE AGRICOLE ET DE LA MER.
- METTRE EN PLACE UN POUVOIR REGIONAL NECESSAIRE A LA DECENTRALISATION.
- DONNER AUX JEUNES L'ESPOIR D'UNE VIE MEILLEURE.

Notre circonscription ne peut pas rester à l'écart de la grande volonté de changement qui s'est affirmée dans le pays.

Dimanche 21 Juin, cette majorité doit encore s'élargir en élisant

JEAN BEAUFORT

et PIERRE LE FLOCH

Imp. Presqu'île. Crozon - (98) 27.21.24

Vu, les candidats

Mettons-nous au travail avec

UNE MAJORITÉ POUR LE PRÉSIDENT

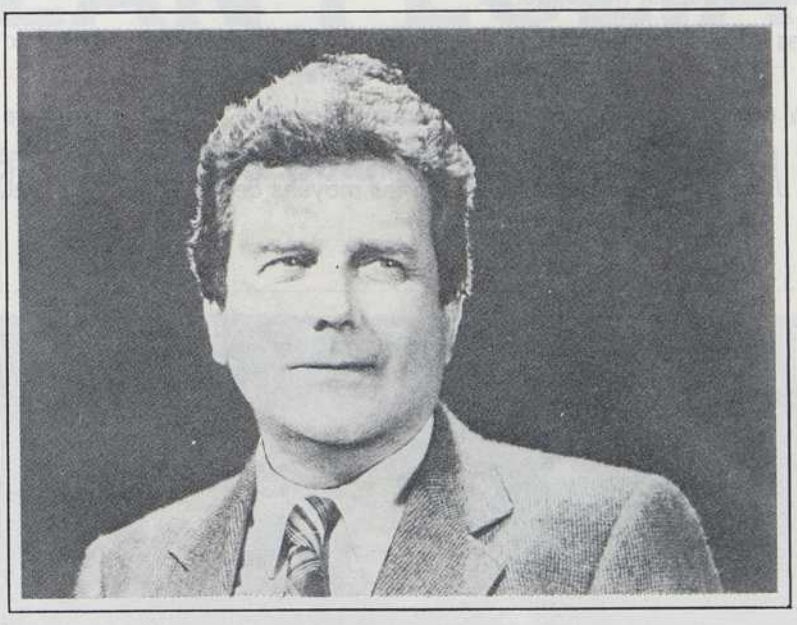

Jean PEUZIAT

Candidat du Parti Socialiste

Suppléant : **Jean NORMANT**

Madame, Mademoiselle, Monsieur,

Le 10 Mai, vous avez choisi le changement, l'autre politique.

Vous avez choisi de faire que notre pays devienne une véritable Démocratie, en pratiquant l'alternance.

Le 10 Mai, vous avez peut-être hésité à voter pour nous. Depuis, vous avez pris la mesure de l'espoir serein incarné par François MITTERRAND, et vous êtes décidé (e) à nous rejoindre.

Socialistes, nous soutiendrons l'action de François MITTERRAND, Président de la République, que nous avons suivi depuis de longues années, et qui est aujourd'hui pour tous les Français, le garant de l'espérance, du progrès et de la liberté.

IL FAUT lui donner les moyens de mener à bien la politique pour laquelle vous êtes nombreux à l'avoir élu : une transformation tranquille, raisonnée, chaque fois négociée, pour faire de la France un pays plus libre, plus juste et plus prospère.

IL S'AGIT de permettre à chacun de trouver et d'exercer le travail auquel il s'est destiné, sans quoi il n'y a pas de véritable épanouissement personnel.

IL S'AGIT d'arrêter la redoutable dégradation de nos capacités dans les domaines de la pêche, de l'agriculture et de l'industrie, sinistrées par 7 années de pouvoir giscardien.

IL S'AGIT de promouvoir le mieux-être, en défendant et en étendant la liberté de chacun, toutes les libertés.

IL S'AGIT, à la suite du combat victorieux de PLOGOFF, de faire du Cap Sizun un terrain de recherche et d'expérimentation créatrices d'emplois dans le domaine des énergies nouvelles et renouvelables.

Cette tâche ne peut se faire que dans le calme, la sérénité, l'assurance d'avoir avec soi une majorité fidèle.

Nous nous sommes battus pendant de longues années aux côtés de François MITTERRAND pour les mêmes idéaux que lui. Avec lui, avec le Gouvernement qu'il nommera, nous travaillerons à les réaliser.

IL FAUT DÉSORMAIS AU PRÉSIDENT DE LA RÉPUBLIQUE UNE MAJORITÉ D'HOMMES ET DE FEMMES QUI, A L'ASSEMBLÉE NATIONALE, L'AIDE POUR ÉTABLIR DANS NOTRE PAYS PLUS DE JUSTICE ET DE LIBERTÉ

C'est ce que nous vous proposons en vous demandant d'être fidèle à votre choix du 10 Mai, ou de rejoindre le grand mouvement d'espérance qui est né ce jour-là.

Écartez les hommes du passé et du désordre, défenseurs d'une société d'injustice et d'inégalité, rejetée par les Français,

Faites confiance à des hommes qui ont constamment témoigné de leur respect de la Démocratie et de la République,

Donnez, dès le 14 Juin, à la Bretagne, à la France, les moyens de l'AUTRE POLITIQUE.

Jean PEUZIAT

Un élu responsable, au contact des hommes et des réalités quotidiennes.

Maire-Adjoint de DOUARNENEZ.
Directeur de Coopérative ouvrière,
Président de l'Office HLM de DOUARNENEZ,
Président de l'Association d'Aide aux Personnes âgées,
V.-P. de l'Association pour handicapés « Kan-ar-Mor » ;

Suppléant : Jean NORMANT

Professeur de Collège à AUDIERNE,
Animateur d'activités péri-scolaires et sportives,
Il représente le dynamisme des Socialistes du Cap.

CANDIDATS DU PARTI SOCIALISTE

Vu, les Candidats

IMPRIMERIE DU CAP - PONT-CROIX

JEAN PEUZIAT

Maire-Adjoint de Douarnenez

Candidat Socialiste pour la Majorité de la France

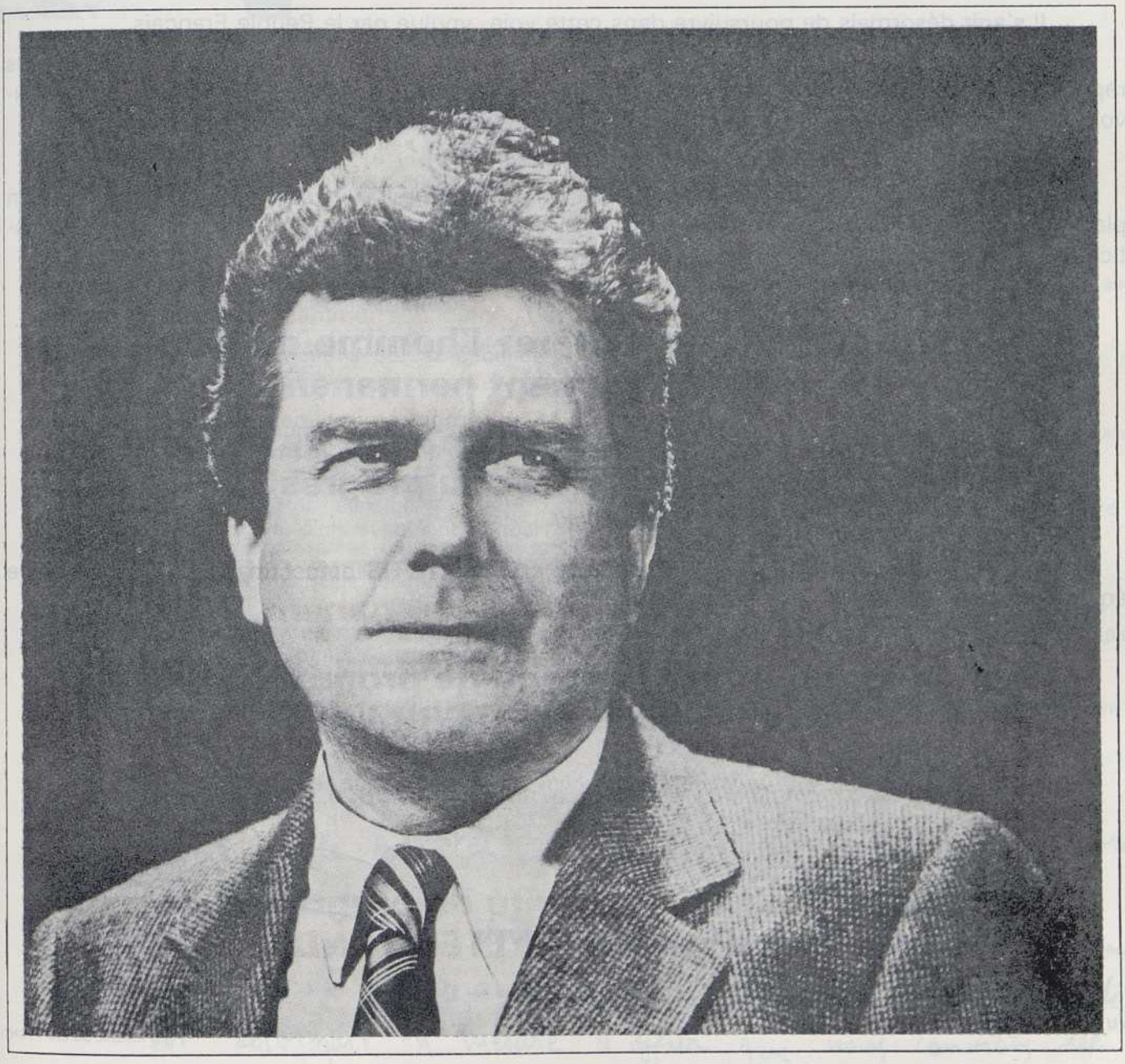

Suppléant : **JEAN NORMANT**

Madame, Mademoiselle, Monsieur,

Le 14 Juin, vous avez manifesté votre confiance à ceux qui ont soutenu et soutiendront l'œuvre de réforme et de réconciliation de François MITTERRAND, Président de la République.

Le 14 Juin, à Douarnenez comme à Briec, dans le Cap comme à Plogastel, vous avez exprimé votre volonté de voir le Président de la République bénéficier d'une majorité solide et homogène pour mener à bien le changement dans la tranquillité.

Ce changement, accompli avec le souci permanent de s'en assurer les moyens,

Ce changement, respectueux de tous, soucieux de redresser les insupportables injustices des années passées,

Vous l'avez jugé dans les premiers actes du Gouvernement de Pierre MAUROY. Et vous l'avez massivement approuvé.

Il s'agit désormais de poursuivre dans cette voie, voulue par le Peuple Français.

Nous sommes, derrière François MITTERRAND, décidés à le faire. Décidés à changer les rapports entre les élus et les citoyens, à demeurer au contact des hommes et des réalités, à promouvoir une politique qui sera celle d'un développement plus humain, plus libre, de notre société.

Nous sommes les candidats de l'espoir et de la raison.

Face à nous, le candidat de la Droite n'a aucun programme, si ce n'est de se maintenir en place. Son langage n'est que celui de la hargne, du trouble, du désordre et de la revanche de l'injustice et de l'égoïsme.

Le 21 Juin, vous rejetterez l'homme du passé et de l'affrontement permanent.

Le 21 Juin, vous choisirez l'homme de l'espoir, de la tranquillité et du progrès.

Vous choisirez comme Député un élu local proche de VOS préoccupations, entouré d'une équipe solide, et qui saura faire entendre VOTRE VOIX.

Le 21 Juin, pour une majorité de progrès et de paix avec François MITTERRAND,

Vu, les Candidats

IMPRIMERIE DU CAP - PONT-C

PARTI SOCIALISTE

CANDIDAT : **Louis LE PENSEC**

MINISTRE DE LA MER
CONSEILLER GENERAL
MAIRE DE MELLAC

SUPPLÉANT : **Gilbert LE BRIS**

Assistant Parlementaire
Conseiller Général

Madame, Mademoiselle, Monsieur,

Voici venu pour vous le moment de décider.

Depuis 1973, et avec votre appui, je me suis opposé aux choix gouvernementaux néfastes pour notre circonscription.

Cette politique a été sanctionnée le 10 Mai 1981 et l'Histoire de France entame une nouvelle période.

Le Président de la République et son Premier Ministre m'ont fait l'honneur de me demander de prendre en charge le Ministère de la Mer.

Je suis très sensible à cette confiance et je vous demande aujourd'hui la vôtre en compagnie d'un suppléant, Gilbert Le Bris, dont je connais la grande valeur.

C'est à vous que je dois mes responsabilités électives.

C'est de vous que je sollicite ces suffrages qui me permettront de continuer une mission primordiale pour notre avenir avec de réels moyens.

Le sens de ma candidature est là : vous représenter dignement et efficacement tant au plan local qu'au niveau national.

Son but en est un pays prospère, moderne et solidaire.

Il est possible de bâtir une société plus juste et plus libre, cela dépend de vous.

Alors, agissons ensemble. Avec votre confiance, c'est à un changement de politique que seule la gauche est désormais en mesure d'offrir que nous convions les Français et les Françaises.

Pensec

Louis LE PENSEC.

VOTRE CHOIX

DÉCLARATION DE RAYMOND LE SAUX :

J'ai décidé de ne pas me représenter comme suppléant. Je me retire en toute liberté et sérénité en vous remerciant de m'avoir permis de vivre une expérience exceptionnelle aux côtés de Louis Le Pensec. Notre amitié en est renforcée et, comme elle, ma contribution au socialisme continuera. Il ne me serait plus possible cependant d'assumer pleinement ce mandat tant mes autres responsabilités professionnelles et aussi d'élu me sollicitent et me mobilisent. Mais parlons des candidats...

Louis LE PENSEC

Entre la confiance que vous avez fait en 1973 au candidat Louis Le Pensec et sa nomination à la tête d'un Ministère de la Mer se trouve un trajet marqué d'une évidence : la reconnaissance immédiate, par ceux qui le côtoient, de ses mérites. J'y ajoute la fidélité : celle qu il porte à vous tous qui en avez fait l'homme politique qu'il est, celle que ressentent tous ceux qui s'honorent, comme moi, de son amitié, celle qu'il montre à cette terre qui l'a vu naître.

C'est en effet à Mellac que Louis Le Pensec est né en 1937 dans une famille de 8 enfants. C'est à Mellac qu'il est élu maire en 1971 après avoir fait des études supérieures d'Economie Politique et de Sociologie, puis passé 7 ans dans l'industrie.

A l'heure où la population française a heureusement opté pour un changement de politique, gageons que Louis Le Pensec y jouera un rôle très important tant à l'échelon national que pour cette circonscription qu'il aime tant.

Gilbert LE BRIS

Le suppléant que je vous présente est un ami.

Agé de 32 ans, marié et père de famille, Gilbert Le Bris remplit avec brio les fonctions d'assistant parlementaire depuis 1976. Auparavant sa formation universitaire (licencié en Droit et diplômes d'Etudes Supérieures de Droit Public et de Sciences Politiques) comme son expérience ultérieure (auditeur à l'Académie de Droit International de La Haye en Hollande) lui avaient valu d'être recruté « sur diplômes » au Commissariat de la Marine. Sorti major de promotion il avait été mis au service du commandement des forces maritimes de l'Océan Indien où il était chargé de questions d'ordre juridique et de gestion financière et administrative.

En 1977 ce Concarnois d'origine était élu, avec un score électoral notoire, à la municipalité de Concarneau puis, en 1979, Conseiller Général du canton. Vous pouvez compter sur lui !

Une équipe de valeur

Louis Le Pensec et Gilbert Le Bris ne sont pas des élus solitaires. Ils travaillent, et continueront à le faire, en relation étroite avec des personnes aux qualités reconnues.

Ce sont bien sûr des élus : Conseillers Généraux fort appréciés comme Gilbert Monfort (Rosporden), Georges Dauphin (Arzano) ou Pierre Boëdec (Bannalec) ; Maires et Conseillers Municipaux nombreux et compétents.

Ce sont aussi les militants socialistes, présents dans toutes les communes de la circonscription, dévoués, dynamiques et dont les conseils sont très précieux.

Une équipe unie pour la victoire du socialisme

VU : LES CANDIDATS.

LE BACCON IMPRIMEUR ROSPORDEN

GARD

Première circonscription :

Cantons de : Nîmes-I, Nîmes-II, Nîmes-III, Nîmes-IV, Nîmes-V, Saint-Mamert-du-Gard.

M. Emile JOURDAN élu au 2e tour.

Deuxième circonscription :

Cantons de : Aigues-Mortes, Aramon, Bagnols-sur-Cèze, Beaucaire, Marguerittes, Remoulins, Roquemaure, Saint-Chaptes, Saint-Gilles-du-Gard, Sommières, Uzès, Vauvert, Villeneuve-lès-Avignon.

M. Georges BENEDETTI élu au 2e tour.

Troisième circonscription :

Cantons de : Alès-Nord-Est, Alès-Sud-Est, Barjac, Bessèges, Genolhac, La Grand-Combe, Lussan, Pont-Saint-Esprit, Saint-Ambroix.

Mme Adrienne HORVATH élue au 2e tour.

Quatrième circonscription :

Cantons de : Alès-Ouest, Alzon, Anduze, Lasalle, Lédignan, Quissac, Saint - André - de - Valborgne, Saint-Hippolyte-du-Fort, Saint - Jean - du - Gard, Sauve, Sumène, Trèves, Valleraugue, Vézénobres, Le Vigan.

M. Alain JOURNET élu au 2e tour.

RÉPUBLIQUE FRANÇAISE DÉPARTEMENT DU GARD

Élections Législatives Juin 1981
1ere Circonscription

EMILE JOURDAN
Maire de Nîmes, Député sortant

Dr COLETTE ATTIA
Adjoint au Maire de Nîmes

CANDIDATS D'UNION
POUR LA MAJORITE DE GAUCHE
PRESENTES PAR LE PARTI COMMUNISTE FRANÇAIS

Madame, Mademoiselle, Monsieur,

ENSEMBLE NOUS AVONS REMPORTE
UNE GRANDE VICTOIRE LE 10 MAI

L'élection de François MITTERRAND à la Présidence de la République constitue une première victoire sur la caste égoïste et insolente des nantis.

Elle est porteuse de vos immenses espoirs que je connais bien et que je partage.

L'espoir d'en finir avec le chômage, les difficultés, la misère, l'insécurité du lendemain.

L'espoir d'une société plus juste, plus libre, plus fraternelle, plus humaine.

L'espoir de vivre, travailler et décider ici chez nous.

JE PARTAGE DU FOND DU CŒUR
VOTRE VOLONTE DE CHANGEMENT

J'en suis d'autant plus convaincu et heureux que j'ai consacré toute mon activité à lutter contre la politique néfaste de Giscard d'Estaing, pour l'union, pour le changement. C'est le sens de ma vie et de mon engagement.

Grâce à votre confiance et à votre soutien, je suis maire d'une municipalité d'union démocratique depuis 1965, et député d'union de la gauche depuis 1973; je me suis toujours efforcé de vous écouter, de vous comprendre, de vous aider dans la mesure de mes moyens, quelles que soient vos convictions, vos croyances, vos opinions.

Maintenant, dans des conditions profondément nouvelles et enthousiasmantes, je continuerai à agir pour votre défense comme dans le passé, si vous en décidez ainsi.

Membre de la nouvelle majorité présidentielle, je veux contribuer de toutes mes forces à la mise en œuvre de la politique nouvelle que vous attendez.

ENSEMBLE NOUS VOULONS REUSSIR
LE CHANGEMENT

Avec mon amie le Docteur Colette ATTIA nous mettons toute notre foi, toute notre ardeur au service de vos espoirs et de vos aspirations.

Nous voulons être vos porte-paroles fidèles et passionnés pour une vie meilleure et plus digne.

Nous voulons être les artisans les plus ardents d'une majorité de gauche solide, équilibrée, pluraliste.

NOUS VOULONS QUE NOS ESPOIRS COMMUNS
DEVIENNENT REALITE

Ensemble, nous y contribuerons.

Vu le Candidat

DANS LA NOUVELLE MAJORITE PRESIDENTIELLE
POUR REUSSIR LE CHANGEMENT
CONFIRMEZ VOTRE CHOIX DU 10 MAI

VOTEZ POUR VOTRE DEPUTE
EMILE JOURDAN
Dr COLETTE ATTIA

I.O.A. - NIMES - 67.00.22

RÉPUBLIQUE FRANÇAISE

DÉPARTEMENT DU GARD

ÉLECTIONS LÉGISLATIVES

Scrutin de Ballotage du 21 Juin 1981

Emile JOURDAN

Maire de Nîmes - Député sortant

CANDIDAT UNIQUE DE LA MAJORITÉ PRÉSIDENTIELLE

Suppléante : Dr Colette ATTIA

Mes Chers Concitoyens,
Chers Amis de la Première Circonscription,

Merci du fond du cœur aux 18.744 électrices et électeurs qui, en m'honorant de leur confiance, m'ont placé, le 14 Juin, en tête de tous les candidats.

Bénéficiant du désistement et du soutien actif des candidats du Parti Socialiste, du Mouvement des Radicaux de Gauche et du PSU, je serai dimanche prochain, le candidat unique de la Majorité Présidentielle, face au représentant de la Droite.

La Droite vient de subir un nouvel et cuisant échec. Il s'agit, maintenant, de parachever sa défaite, et d'élire une majorité de gauche, à l'Assemblée Nationale. Il s'agit de tout mettre en œuvre, pour que se réalise le changement nécessaire, auquel notre peuple — et, la population de notre circonscription — aspirent dans leur grande majorité.

Mon objectif est de rassembler et d'unir. Mes moyens sont ceux du dialogue, de la conviction, de la tolérance et du respect d'autrui. Mon souci, c'est de défendre et d'exprimer vos revendications et vos aspirations sans distinction d'origines, d'opinions et de croyances. Comme je l'ai toujours fait.

Le 21 Juin, ouvrons ensemble à notre ville et à notre circonscription, la voie du progrès et de la justice sociale, du bien-être et d'une démocratie fraternelle et solidaire. Je ne doute pas de votre choix : à coup sûr, il sera marqué au coin du bon sens, parce qu'il sera, une fois encore, celui de l'espoir.

Emile JOURDAN
Dr Colette ATTIA

Un appel de Jean MATOUK (Parti Socialiste)

Conformément aux accords nationaux conclus entre le Parti Socialiste et le Parti Communiste, j'appelle tous les électeurs qui m'ont apporté leurs suffrages, à s'unir pour battre le candidat de Droite, et à voter pour Emile JOURDAN.

Jean MATOUK

Suppléant : François BRUGUEIROLLE

Un appel de Jocelyne PEZET (Radicaux de Gauche)

En ma qualité de candidat du Mouvement des Radicaux de Gauche, je me désiste pour ce second tour en faveur du candidat de gauche placé en tête par le suffrage universel. J'appelle tous les radicaux de gauche de la circonscription, ainsi que celles et ceux qui se reconnaissent dans leurs options, à voter massivement pour Emile JOURDAN candidat de la Majorité Présidentielle.

Jocelyne PEZET

Suppléant : Jack ORIAC

Un appel de Jacques GUIRAUDOU (Parti Socialiste Unifié)

Candidat du PSU, fidèle au choix de classe de mon parti, j'appelle les électeurs à voter, au deuxième tour, Emile JOURDAN, candidat de l'ensemble des forces de gauche dans la première circonscription.

Jacques GUIRAUDOU

Suppléant : Jean BISCAROS

POUR PARACHEVER LA VICTOIRE DES FORCES DE PROGRÈS ET D'ESPOIR, LE 21 JUIN, VOTEZ MASSIVEMENT ET FAITES VOTER

Emile JOURDAN

CANDIDAT UNIQUE DE LA MAJORITÉ PRÉSIDENTIELLE

Vu le candidat

I.O.A. NIMES 67.00.22

Parti SOCIALISTE

CANDIDATURE

Georges BENEDETTI

Nicole BOUYALA

Le 10 mai dernier, **François MITTERRAND** était élu PRESIDENT DE LA REPUBLIQUE.

Pour la première fois depuis l'avènement de la Ve République, c'est un Socialiste qui est élu à la tête de l'Etat. Le Président est élu pour sept ans, et personne ne peut le renverser, ni le Sénat, ni l'Assemblée Nationale.

François MITTERRAND est un Socialiste, c'est-à-dire un homme de Gauche qui appliquera une politique de Gauche et qui veut rassembler les Français autour de sa politique, sans rancune et sans esprit de revanche.

Sa première décision a consisté à nommer un Premier Ministre : Pierre MAUROY, et un Gouvernement.

Aussitôt après, il a prononcé la dissolution de l'Assemblée Nationale conformément à la Constitution.

Les Elections Législatives des 14 et 21 juin prochains vont permettre l'élection d'une nouvelle Assemblée.

Depuis 1958, il s'est trouvé que le Président de la République et la majorité de l'Assemblée Nationale ont eu la même orientation politique.

Il est nécessaire qu'il en soit de même cette fois-ci.

Pour que F. MITTERRAND puisse appliquer les promesses qu'il a faites et qui ont motivé son élection, il faut une majorité qui lui soit favorable à l'Assemblée Nationale. Outre que cela **confortera la Démocratie et les Institutions de la Ve République,** l'élection d'une Assemblée favorable au Président permettra réellement **l'alternance,** c'est-à-dire la possibilité pour l'opposition d'hier de devenir la majorité de demain. **Une politique nouvelle pourra être mise en place, celle définie par François MITTERRAND.**

Certains disent le contraire et vous incitent à désigner des députés qui ne soient pas favorables au Président, sous prétexte de faire contre-poids et de rééquilibrer les Pouvoirs Publics.

Cela ne paraît ni raisonnable ni très sérieux. En effet, les Partis qui étaient majoritaires depuis 23 ans ne se sont jamais plaints d'être du même côté que le Président, et du reste, ils ont pu gouverner en toute quiétude.

Il faut que le Président et l'Assemblée soient du même côté pour que les nouvelles lois qui seront votées permettent l'application de la nouvelle politique du Président. Il vous faudra donc choisir un député parmi ceux qui déclarent qu'ils sont prêts à soutenir le Président élu. Il est possible que d'autres que nous fassent cette promesse, et sans doute chaque électeur a-t-il déjà eu dans le passé une préférence, pour des raisons qui lui sont propres.

Nous avons toujours respecté le Suffrage Universel, et la liberté totale d'appréciation de chacun sera toujours garantie par les Socialistes.

Qu'il nous soit seulement permis de préciser à chacune et à chacun d'entre vous que les députés que vous choisirez, et qui seront le plus à même d'apporter au Président F. MITTERRAND **le soutien et l'appui sans défaillance dont il aura besoin,** seront naturellement **les candidats socialistes.**

Ce sont eux qui seront dans **le droit fil** de la politique annoncée et promise par F. MITTERRAND.

Les députés sont élus pour cinq ans.

Si une forte majorité de députés socialistes est élue, c'est aussi la garantie d'une politique stable et durable.

Il ne faut pas revenir à l'instabilité de la IVe République. Les institutions de la Ve République permettent la stabilité du Pouvoir, pour peu que le Président et la Majorité des Députés soient d'accord.

Il faut à la FRANCE une politique nouvelle. Le changement a été voulu par la majorité des Français.

Nous ne doutons pas que cette majorité se retrouve et s'amplifie encore les 14 et 21 juin prochains. Depuis le 10 mai, l'espoir renaît dans toutes les couches populaires de la Nation.

Espoir d'abord de reconquérir cet immense espace de liberté dont les Français sont frustrés depuis si longtemps.

Espoir pour le travailleur d'acquérir sa pleine dignité à l'usine comme à la campagne, dans l'administration comme dans l'ensemble du secteur tertiaire.

Espoir pour les femmes d'être présentes dans tous les secteurs de la vie économique, sociale et politique en y introduisant une manière féminine de combattre et d'exister.

Espoir pour le citoyen de prendre une part réelle de responsabilité dans la Cité.

Espoir de voir bientôt disparaître cette tutelle étatique qui pèse sur les communes et les départements.

Espoir de voir mettre en place rapidement un véritable Pouvoir Régional et de permettre à chacun de retrouver son identité régionale sans mettre en cause l'unité nationale.

Les élus locaux (Maires, Conseillers Généraux, Conseillers de Région) savent très bien que beaucoup de problèmes peuvent et doivent se traiter à l'échelon local, c'est-à-dire le plus près possible du citoyen ou du travailleur.

Le Pouvoir Giscardien qui s'achève n'a pas permis, malgré les promesses, une véritable réforme des Pouvoirs Publics. Mais le pouvait-il ? Nous savons bien que non, car la centralisation du Pouvoir Politique va de pair avec la concentration de plus en plus renforcée du Pouvoir Economique, au service des nantis.

La victoire de François MITTERRAND c'est la certitude de voir mettre en place à court délai une véritable décentralisation des Pouvoirs avec suppression des diverses tutelles bureaucratiques et élection du Conseil Régional au Suffrage Universel.

C'est aussi la certitude d'une véritable réforme financière, avec une meilleure répartition des ressources fiscales de la Nation au bénéfice des collectivités locales.

C'est enfin la libération tant attendue de tout un peuple qui va se mobiliser partout, à tous les échelons de la vie sociale, économique et politique.

Nous savons bien que si François MITTERRAND a été élu à la charge suprême, grâce à ses qualités exceptionnelles de courage, de lucidité et de ténacité, son ambition essentielle sera de partager ce Pouvoir, de le rendre aux citoyens et aux travailleurs.

Quel soulagement pour tous ceux qui n'osaient plus espérer.

A plusieurs échéances de son histoire, la France a été un exemple pour le Monde. Nous savons maintenant qu'elle va retrouver la voie de la générosité et qu'à nouveau l'exemple qu'elle vient de donner sera le signe d'un nouvel espoir pour les nations qui nous regardent.

Oui, c'est aujourd'hui un nouvel avenir pour les Français. C'est aussi, sans aucun doute, une date dans l'histoire de notre Civilisation.

Votez en toute quiétude et avec le souci de la responsabilité la plus haute.

Nous vous faisons confiance.

Et si vous nous faites confiance, vous n'aurez pas à le regretter.

G. BENEDETTI

N. BOUYALA

Nous précisons que notre candidature a reçu le soutien et l'appui officiel, dès le premier tour, de la Fédération départementale du Mouvement des Radicaux de Gauche.

Vu, le candidat.

BRUGUIER - NIMES

REPUBLIQUE FRANÇAISE

ELECTIONS LEGISLATIVES DU 21 JUIN 1981

Candidature Socialiste pour la Majorité de la France

Georges BENEDETTI

Nicole BOUYALA

Citoyennes, Citoyens,

Les Elections Législatives du premier tour ont été marquées par un **succès considérable** des candidats se réclamant de la NOUVELLE MAJORITE PRESIDENTIELLE.

Il s'agit là d'un événement sans précédent dans l'histoire de notre pays.

François MITTERRAND est élu pour 7 ans.

Il faut maintenant donner au Président de la République *la majorité confortable* dont il aura besoin à l'Assemblée Nationale.

C'est une condition nécessaire pour que le *changement* promis par le Président puisse être traduit dans la loi.

Au Sénat, la Gauche reste minoritaire.

Tout doit être fait pour que le plus grand nombre possible de Députés de Gauche puisse siéger à l'Assemblée Nationale. Chacun sait que c'est l'Assemblée Nationale qui a le dernier mot dans le vote des lois, en cas de désaccord entre le Sénat et l'Assemblée.

C'est dire l'importance du vote du 21 Juin.

Dans la deuxième Circonscription du Gard, les candidats socialistes ont été placés en tête de la Gauche.

Conformément aux accords nationaux, nous sommes, au 2me tour, **CANDIDATS POUR LA MAJORITE DE LA FRANCE.**

Nous comptons sur le dévouement de tous ceux qui attendent le changement.
Il faut, à l'Assemblée Nationale, une majorité stable qui nous permettra de gouverner pendant cinq ans, sans accroc.

L'intérêt du Pays est en jeu :

- **Il nous faut reconquérir la République.**
- **Il nous faut reconstruire la France.**

Nous sommes les héritiers des Révolutionnaires de 1789, de 1848, de la Commune de 1871, les continuateurs de JAURES, du Front Populaire de 1936 avec Léon BLUM, les héritiers aussi de la Résistance au nazisme.

Aujourd'hui, c'est l'espoir du peuple tout entier, rassemblé autour de François MITTERRAND

PAS D'ABSTENTION,

Votez massivement

pour les CANDIDATS SOCIALISTES

POUR LA MAJORITÉ DE LA FRANCE

VIVE LA REPUBLIQUE RETROUVEE,

VIVE LA FRANCE GENEREUSE.

Georges BENEDETTI

Nicole BOUYALA

Vu, les candidats.

BRUGUIER NIMES

RÉPUBLIQUE FRANÇAISE DÉPARTEMENT DU GARD

Élections Législatives Juin 1981

3eme Circonscription

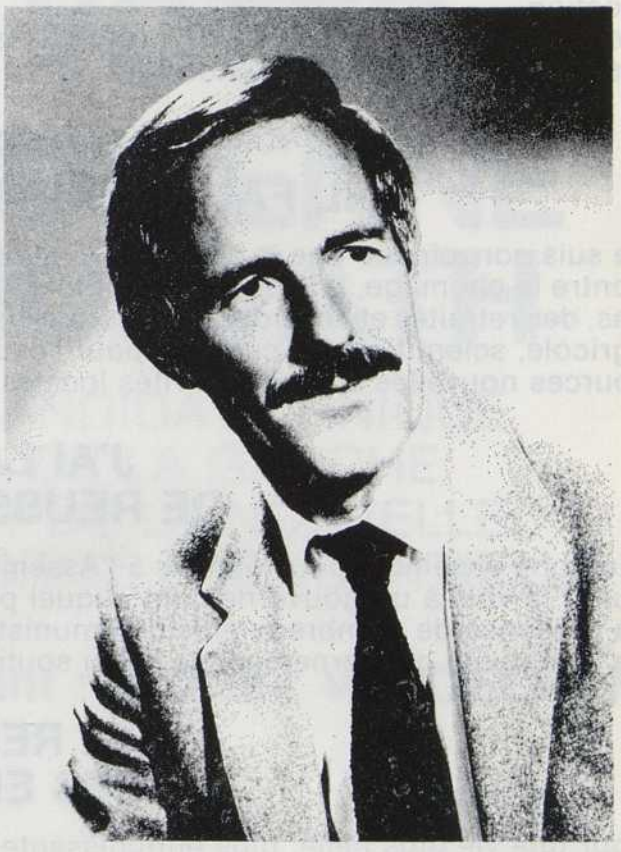

ADRIENNE HORVATH

Maire de St Martin de Valgalgues
Député sortant

DANIEL VERDELHAN

Adjoint au Maire d'Alès
Conseiller général

CANDIDATS D'UNION POUR LA MAJORITE DE GAUCHE PRESENTES PAR LE PARTI COMMUNISTE FRANÇAIS

Mesdames, Messieurs,
Jeunes gens, Jeunes filles,

JE SUIS VOTRE DEPUTE DE L'UNION DE LA GAUCHE DEPUIS 1978

Je n'ai jamais cessé depuis de servir les intérêts de tous, sans distinction d'opinions politiques, philosophiques ou religieuses.
Aujourd'hui je suis dans la nouvelle majorité.
Avec votre accord, je resterai cette élue de l'Union et du Changement tant souhaité par vous tous.
Comme vous, je me suis fortement réjouie de l'élection d'un Président de la République de gauche, François MITTERRAND.

A CETTE VICTOIRE, J'AI PRIS UNE PART IMPORTANTE

Dès le début de la campagne en agissant avec Georges Marchais pour chasser Giscard et changer de politique. Une première victoire a été obtenue sur la caste égoïste et insolente des nantis.
Dès le 30 avril, j'appelle à voter François Mitterrand et mène une campagne active en vue de son élection.
Depuis le 10 MAI, je suis partie prenante de la majorité nouvelle et j'ai répondu présente à toutes les manifestations de la Victoire.

A PRESENT IL FAUT REUSSIR LE CHANGEMENT

Je suis convaincue que la vie de tous et de chacun peut être améliorée rapidement par la lutte contre le chômage, la création d'emplois, l'augmentation des salaires et en premier lieu des plus bas, des retraites et pensions, l'aide aux artisans, commerçants, pour le développement industriel, agricole, scientifique et culturel, pour l'exploitation du gisement de LADRECHT, pour des ressources nouvelles aux collectivités locales.

J'AI LA VOLONTE DE REUSSIR AVEC VOUS

Œuvrons ensemble pour obtenir à l'Assemblée Nationale une majorité d'union de la gauche et ouvrir la voie à un gouvernement auquel participeront les ministres communistes.
La présence de nombreux élus communistes à l'Assemblée Nationale est un élément essentiel de la stabilité gouvernementale et du soutien populaire à cette nouvelle politique.

JE RESTE FIDELE A MES ENGAGEMENTS

Pour une vie plus belle, plus enrichissante,
Pour plus de justice sociale,
Pour le désarmement,
Pour la paix et l'amitié entre tous les peuples,
Pour vivre, travailler et décider au pays,
Pour la France,
Je vous remercie, Mesdames, Messieurs, Jeunes gens, Jeunes filles, de la confiance que vous aurez décidé de m'accorder.

Adrienne HORVATH

Vu le candidat

Dans la nouvelle majorité présidentielle, pour réussir le changement confirmez votre choix du 10 mai

VOTEZ POUR VOTRE DEPUTE ADRIENNE HORVATH

RÉPUBLIQUE FRANÇAISE — DÉPARTEMENT DU GARD

ÉLECTIONS LÉGISLATIVES

21 JUIN 1981 - 2eme TOUR - 3eme CIRCONSCRIPTION

VOTEZ ADRIENNE HORVATH

CANDIDATE UNIQUE DE LA GAUCHE ET DE LA NOUVELLE MAJORITÉ PRÉSIDENTIELLE

ADRIENNE HORVATH
Députée Sortante
Maire de Saint-Martin de Valgalgues

Suppléant : DANIEL VERDELHAN

Mesdames, Messieurs,
Jeunes Gens, Jeunes Filles,

Je tiens à remercier les 21.502 électrices et électeurs de cette 3eme circonscription qui dès le premier tour des élections législatives m'ont accordé leur suffrage.

Je tiens également à remercier tous ceux, toutes celles qui par leur manifestation de sympathie, leur acceptation de participer au comité de parrainage de soutien à ma candidature ont permis d'améliorer le score de 1978.

Candidate du Parti Communiste Français le 14 Juin, je suis aujourd'hui la représentante de la Majorité Présidentielle.

La Droite battue, il faut parachever la victoire du 10 MAI 1981 et élire une majorité de gauche.

Il est donc indispensable de se rendre nombreux et nombreuses ce dimanche 21 Juin au bureau de vote de votre quartier, de votre commune.

Pour cette 3eme Circonscription, vous voterez **Adrienne HORVATH** candidate de l'union de la gauche, candidate de la Majorité Présidentielle.

A dimanche donc, pour fêter ensemble la victoire des forces unies de la gauche pour battre la Droite. Ainsi seulement pourront être envisagées des mesures qui amélioreront la vie des Français et des Françaises.

ADRIENNE HORVATH

Un appel de Jean STEC (Parti Socialiste)

Je remercie les 15.217 Electrices et Electeurs qui Dimanche 14 Juin 1981 ont permis de faire progresser le Parti Socialiste de 5% dans la 3eme Circonscription pour conforter la Victoire de François MITTERRAND, pour assurer une forte majorité de gauche à l'Assemblée Nationale et conformément aux accords nationaux de désistement, je demande à ces Electrices et Electeurs de voter Dimanche 21 Juin 1981 pour la candidate de la Gauche arrivée en tête, Adrienne HORVATH.

Jean STEC
Candidat du Parti Socialiste
dans la 3eme Circonscription, le 14 Juin.

Appel du PSU

Les sections d'Alès et de Pont-Saint-Esprit du PSU enregistrent avec satisfaction le pourcentage de 3,72% obtenu par ses candidats J.L. Fiole et R. Turc dans la 3eme Circonscription du Gard.
Elles remercient les 2.014 électeurs qui ont voulu exprimer leur accord avec les idées que le PSU continuera à défendre dans le cadre de la nouvelle majorité populaire :

Nous demandons aux électeurs qui nous ont fait confiance au premier tour **d'assurer la victoire de la gauche en reportant leurs voix sur adrienne HORVATH, candidate de la Majorité Présidentielle.**

POUR PARACHEVER LA VICTOIRE DES FORCES DE PROGRÈS ET D'ESPOIR, LE 21 JUIN, VOTEZ MASSIVEMENT ET FAITES VOTER

Adrienne HORVATH

CANDIDATE UNIQUE DE LA MAJORITÉ PRÉSIDENTIELLE

Vu la candidate

I.O.A. NIMES 67.00.22

ELECTIONS LEGISLATIVES DU 14 JUIN 1981

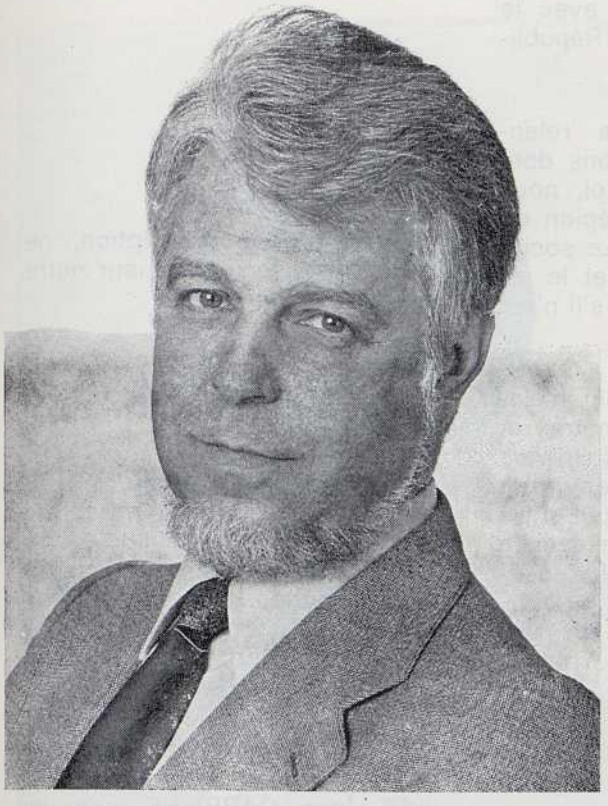

Alain JOURNET, né au Vigan en juin 1941, parents cévenols, artisans, marié, 2 enfants, épouse enseignante. Etudes du Lycée du Vigan aux Arts et Métiers à Paris, diplômé E.S.G.T. et D.P.L.G. Installé au Vigan en créant son Cabinet, prouvant dans les faits son attachement à sa terre natale.

En 1973, Conseiller Général du Vigan. En 1977, Maire du Vigan ; en 1978, candidat aux législatives investi par le Parti socialiste et les radicaux de gauche, il fait progresser les idées socialistes.

En 1979, réélu au Conseil Général avec plus de 15 % de voix qu'en 1973. Actuellement vice-Président du Conseil Général et Président de la Commission des Finances et de l'Aide sociale (il a fait voter les diverses aides aux travailleurs en lutte à Ladrecht, à la SAFT...), il est aussi responsable de divers organismes à caractère départemental (Gîtes ruraux, S.I.C.A., C.A.U.E...) autant de charges qui démontrent une certaine capacité de travail et de confiance. Elu Député, cette expérience acquise ces dernières années sera profitable C'est un élu qui a fait ses preuves et ayant des liens amicaux avec Pierre MAUROY qui était venu le soutenir en 1978 à ALES et en 1979 au VIGAN, avec Michel ROCARD qui lui a aussi témoigné son amitié, notre 4e circonscription aura enfin un représentant qui pourra faire comprendre et résoudre les problèmes propres à notre « pays cévenol. »

ALAIN JOURNET

Jean CARRIERE, né à Nîmes en 1932, dans une famille de musiciens, son père était le chef d'orchestre Edmond CARRIERE. Il débute dans le journalisme à Paris en 1953. Ne se plaisant pas dans la capitale, il retourne dans le midi et passe 6 années auprès de l'écrivain Jean GIONO.

Réalisateur radio et télévision, il collabore jusqu'en 1967 à FR 3 Languedoc-Roussillon. En 1967, son roman « Retour à UZES » est couronné par l'Académie Française. En 1972, le prix Goncourt avec « L'épervier de Maheux ». Ensuite « La caverne des pestiférés », « Le nez dans dans l'herbe » autant de succès. Marié, 3 enfants, Jean CARRIERE vit toute l'année dans cette circonscription, entre Domessargues et Camprieu et à ce titre, il en connaît toutes les difficultés mais aussi les espoirs nés depuis le 10 mai. Socialiste, il était ces dernières semaines le Président du Comité de soutien à François MITTERRAND et c'est bien pour susciter l'espoir dans cette région qu'il a décidé d'épauler Alain JOURNET, dont l'expérience politique et les qualités de gestionnaire sont maintenant connues au niveau du département.

Une équipe solide, l'homme de réflexion et l'homme d'action.

JEAN CARRIERE

DE TOUTES LES FORCES DE LA FRANCE, notre pays s'est donné une nouvelle majorité.

« Nous avons tant de choses à faire ensemble » déclarait le 10 mai le Président de la République François MITTERRAND.

Déjà, des mesures sociales, le SMIC, les Allocations Familiales, le revenu minimum vieillesse ont été revalorisés, les suppressions de poste dans l'enseignement ont été arrêtés, la mine de LADRECHT va reprendre, ce sont des ministres socialistes, c'est un Premier Ministre socialiste, Pierre MAUROY qui en ont décidé.

Donnons à François MITTERRAND la majorité qui lui permettra de continuer et dans notre circonscription plus qu'ailleurs, ce choix est possible et dès le 14 juin, dès le 1er tour.

Donnons à la France, les députés socialistes dont elle a besoin et notre région doit être exemplaire.

L'élan est donné ; la France repart, la France revit, la France retrouve sa jeunesse. Ensemble, continuons notre chemin avec la majorité de la France pour que s'expriment enfin les forces de la vie, les forces de la création, les forces du changement, avec le Parti du Président de la République.

Ensemble, nous allons relancer *l'économie*, nous allons donner la priorité à l'emploi, nous allons construire une région où chacun aura sa place. Le socialisme sera régionaliste et le régionalisme ne sera pas s'il n'est pas socialiste.

Nous avons tous besoin maintenant d'ouvrir la fenêtre et de faire entrer un peu d'air frais dans une maison qui depuis un quart de siècle qu'elle était entre les mains de la même famille commençait à sentir furieusement le renfermé.

Dans la 4e circonscription, ne soyons pas en retard sur notre propre destin.

Ensemble le 14 juin, confirmons l'immense espoir du 10 mai, avec force et dans la tranquillité.

« Maintenant, les verrous ont sauté » nous écrivait Pierre MENDES-FRANCE dans une lettre de soutien. Oui, notre région est riche de son passé, avec des élus socialistes, elle sera riche de son avenir.

Dès le 1er tour, apportez vos suffrages à l'équipe Alain JOURNET, Jean CARRIERE, pour un esprit nouveau, pour le droit de vivre, le droit de vivre autrement, le droit de vivre libre, le droit d'agir, rien ne se fera sans vous. Tout est possible avec vous.

Alain JOURNET

Jean CARRIERE

Candidats du

Parti Socialiste

Clément Imprimeur au Vigan

vu, le candidat

ELECTIONS LEGISLATIVES DU 21 JUIN 1981 **Scrutin de Ballottage**

ALAIN JOURNET

Alain JOURNET, né au Vigan en juin 1941, marié, 2 enfants, épouse enseignante.

En 1973, Conseiller Général du Vigan. En 1977, Maire du Vigan.

Actuellement vice-Président du Conseil Général et Président de la Commission des Finances et de l'Aide sociale.

Jean CARRIERE, né à Nîmes en 1932.

En 1972, le prix Goncourt avec « L'épervier de Maheux ». Ensuite « La caverne des pestiférés », « Le nez dans l'herbe » autant de succès.

Marié, 3 enfants, Jean CARRIERE vit toute l'année dans cette circonscription.

JEAN CARRIERE

Nous remercions les nombreuses électrices et électeurs qui nous ont témoigné leur confiance et tous ceux, qui ayant fait un choix différent, s'apprêtent tous ensemble à soutenir les candidats **Socialistes pour la Majorité de la France.**

Les propositions que nous faisons n'ont pas varié. Nos possibilités d'initiative et nos objectifs demeurent pour que vive notre région et nous en avons maintenant les moyens.

Mais dimanche doit aussi marquer notre volonté de donner au Gouvernement les moyens de mettre en œuvre sa politique afin que toutes les composantes des forces de progrès puissent participer à cette action dans le cadre de la majorité nouvelle.

Les Gardois des quatre circonscriptions feront entendre leur voix, car dimanche c'est vous qui aurez la parole.

Afin que vive notre région, que nous puissions vivre et travailler, que nous puissions décider dans le cadre d'une vraie décentralisation des pouvoirs,

Faisons tous entendre notre voix dimanche 21 juin,

Votons pour les candidats Socialistes pour la Majorité de la France.

Votons Alain JOURNET et Jean CARRIERE,

Vu, les candidats.

Clément Imprimeur au Vigan

GARONNE (HAUTE-)

Première circonscription :

Cantons de : Fronton, Toulouse-IV, Toulouse-V, Toulouse-XIV, Villemur-sur-Tarn. — **M. Alain SAVARY** — élu au 1er tour.

Deuxième circonscription :

Cantons de : Montastruc-la-Conseillère, Toulouse-I, Toulouse-VI, Toulouse-VII, Toulouse-XV, Verfeil. — **M. Gérard BAPT** — élu au 2e tour.

Troisième circonscription :

Cantons de : Caraman, Lanta, Revel, Toulouse-II, Toulouse-VIII, Toulouse-IX, Toulouse-X. — **M. Louis LARENG** — élu au 2e tour.

Quatrième circonscription :

Cantons de : Cadours, Grenade-sur-Garonne, Léguevin, Toulouse-III, Toulouse-XI, Toulouse-XII, Toulouse-XIII. — **M. Alex RAYMOND** — élu au 1er tour.

Cinquième circonscription :

Cantons de : Auterive, Carbonne, Castanet-Tolosan, Cazères, Cintegabelle, Le Fousseret, Montesquieu-Volvestre, Montgiscard, Muret, Nailloux, Rieumes, Rieux, Saint-Lys, Villefranche-de-Lauragais. — **M. Gérard HOUTEER** — élu au 1er tour.

Sixième circonscription :

Cantons de : Aspet, Aurignac, Bagnères-de-Luchon, Barbazan, Boulogne-sur-Gesse, L'Isle-en-Dodon, Montréjeau, Saint-Béat, Saint-Gaudens, Saint-Martory, Salies-du-Salat. — **M. Pierre ORTET** — élu au 1er tour.

ELECTIONS LEGISLATIVES des 14 et 21 JUIN 1981 - Première circonscription (Hte-Gne)

Alain Savary

Jacques
Roger - Machart

Parti Socialiste

Madame, Monsieur,

Avec l'élection de François MITTERRAND, nous sommes entrés dans l'ère du changement. Déjà vous avez pu en apprécier les signes lors des premières mesures prises par le Gouvernement de Pierre MAUROY. Mais l'action commencée doit être de longue durée pour réussir pleinement et le gouvernement aura besoin d'une majorité solide pour conduire la politique de la France. C'est pourquoi nous vous invitons à participer à l'élection de cette majorité autour du Parti Socialiste.

La nouvelle politique visera en priorité, vous le savez, à réduire le chômage afin d'offrir des emplois à tous, en particulier aux jeunes et aux femmes qui désirent travailler. Le programme économique tendra à relancer la croissance en veillant (ce qui n'a pas été fait dans le passé), à rétablir les équilibres écologiques, à supprimer les gaspillages, à fournir les biens et services collectifs nécessaires à la population.

Elle rétablira également une meilleure justice sociale par le relèvement des bas revenus des ruraux comme des citadins, des retraités comme des actifs. Les libertés et les responsabilités des citoyens seront accrues et nous avons montré que nous voulions assurer l'indépendance de la justice et de l'information. Le nouveau Gouvernement s'est engagé dans une politique audacieuse de décentralisation et de régionalisation; l'Education Nationale dont j'ai la responsabilité, participera activement à ce renouveau et préparera les jeunes à être hommes, citoyens, travailleurs libres, solidaires et responsables.

Ma participation au Gouvernement me permettra également de mieux répondre aux besoins de notre circonscription, ainsi que de notre Région Midi-Pyrénées dont j'ai assuré la présidence pendant sept ans.

Durant toute cette période où nous étions dans l'opposition, nous nous sommes efforcés d'apporter une contribution positive à la solution des problèmes que connaît notre Région; nous avons su ne pas nous satisfaire d'une critique nécessaire, mais faire des propositions constructives et mettre en place de nouveaux instruments de développement régional. Dans la nouvelle majorité, nous saurons agir concrètement pour répondre à votre attente et conduire les réformes souhaitables.

Je veillerai particulièrement, au sein du Ministère de l'Education Nationale, à mieux satisfaire les besoins d'éducation et de formation de nos enfants et de nos étudiants, dans le respect des convictions de chacun. Nous nous efforcerons de ne plus en faire des chômeurs, mais de leur assurer des débouchés, afin qu'ils puissent "vivre et travailler au pays".

La poursuite de mon action auprès de vous sera d'autant plus facile que les militants socialistes de notre Circonscription ont choisi, pour me suppléer éventuellement, Jacques ROGER-MACHART, Conseiller Général de TOULOUSE IV. Celui-ci, en effet, a participé activement depuis sept ans à l'élaboration et à la mise en œuvre de notre politique régionale. Il est donc particulièrement bien placé pour assurer avec moi la continuité et le développement de l'action entreprise.

Afin que nous puissions conduire le changement et mettre en œuvre les réformes dont la France a besoin, il faut que vous nous aidiez à constituer la nouvelle majorité. Candidats du Parti Socialiste, nous vous invitons à y contribuer en nous confirmant votre soutien, en votant dès le dimanche 14 juin pour les candidats socialistes.

Ainsi pourrons-nous, avec vous, concrétiser le magnifique espoir qui s'est levé dans l'élan de la victoire du Président François MITTERRAND.

Alain SAVARY
Ministre de l'Education Nationale
Président du Conseil Régional de Midi-Pyrénées
Député sortant
Compagnon de la Libération

Suppléant éventuel
Jacques ROGER-MACHART
Conseiller Général de Toulouse IV
Ingénieur - Economiste

POUR LA MAJORITE DE LA FRANCE AVEC LE PARTI SOCIALISTE

Vu le Candidat

ELECTIONS LEGISLATIVES DES 14 ET 21 JUIN 1981

2e CIRCONSCRIPTION DE LA HAUTE-GARONNE

Parti Socialiste

Gérard BAPT,
Conseiller Général, Député sortant.

Madame, Mademoiselle, Monsieur,

L'élection législative des 14 et 21 juin 1981 se présente dans des conditions toutes nouvelles après l'élection de François MITTERRAND à la Présidence de la République. Notre pays vient en effet de se prononcer massivement pour le changement face à la politique anti-sociale de chômage, d'austérité et d'inégalités qui était celle de Messieurs Giscard d'Estaing, Chirac et Barre.

Le gouvernement de Pierre MAUROY a déjà mis en chantier les propositions de François MITTERAND pour l'emploi, la relance économique, la justice sociale et l'amélioration du sort des plus défavorisés.

L'augmentation du SMIC, du minimum vieillesse, des rentes des handicapés, des allocations familiales et de logement, la protection de l'épargne populaire, les premières mesures de décentralisation et de protection du cadre de vie ,'rouvent la volonté des socialistes d'œuvrer en profondeur dans le respect des e, gagements pris.

Mais pour mener à bien la grande politique économique et sociale dont notre pays a besoin, pour rendre à la France sa place dans le monde et donner ses chances à notre Région Midi-Pyrénées, il faut à l'Assemblée Nationale une majorité parlementaire à l'image de la nouvelle majorité présidentielle.

Il faut que François MITTERRAND et le gouvernement de la gauche aient les moyens d'agir efficacement pour le renouveau industriel et agricole, pour les petites et moyennes entreprises, pour la décentralisation, pour rendre son indépendance à l'information audiovisuelle, sa liberté au citoyen et sa dignité au travailleur.

Votre Député depuis 1978, c'est dans cet esprit que je me présente à nouveau à vos suffrages. Attentif aux réalités bien que fidèle à mon idéal, je resterai disponible à tous au travers de mes permanences, ou des manifestations de la vie sociale de notre circonscription.

Mon suppléant André LAUR représentera plus particulièrement la zone rurale. Ensemble nous œuvrerons pour les intérêts de notre région et pour construire une FRANCE :

Plus juste
Plus libre,
Plus humaine,
Porteuse dans le Monde d'un message de paix et de coopération avec tous les peuples,

Pour la justice sociale,

Pour le redressement national,

Pour le développement des libertés démocratiques,

Pour vivre mieux, travailler et décider au pays,

VOTEZ SOCIALISTE !

VIVE LA REPUBLIQUE

VIVE LA FRANCE

Gérard BAPT
Médecin Cardiologue
Conseiller Général
Député sortant

Vu, le candidat

André LAUR,
Technicien CEAT,
Syndicaliste,
Remplaçant éventuel.

Imprimerie du Commerce, 35 avenue de Lowendal 31400 Toulouse

Gérard BAPT,
Conseiller Général, Député sortant.

ELECTIONS LEGISLATIVES DES 14 ET 21 JUIN 1981

2e CIRCONSCRIPTION DE LA HAUTE-GARONNE

Candidat Socialiste pour la MAJORITE de la FRANCE

Madame, Mademoiselle, Monsieur,

Merci tout d'abord aux 25 926 électrices et électeurs, soit 49,69 %, qui nous ont placés en excellente position le 14 juin pour l'emporter au second tour.

Candidat de toute la gauche et des démocrates après les désistements des candidats, communiste, PSU et gaulliste de gauche, nous souhaitons désormais symboliser l'union et le rassemblement. Un grand élan national est nécessaire pour relancer notre économie, développer l'entreprise artisanale, commerciale et agricole, répondre aux graves problèmes sociaux posés par le chômage, les inégalités, les difficultés de beaucoup d'entre vous.

Les premières mesures du gouvernement de **Pierre MAUROY** se sont inscrites dans le bon sens. Il s'agit désormais de mettre en place à l'Assemblée Nationale une majorité parlementaire capable de mener à bien la grande politique économique et sociale dont notre pays a besoin et que souhaite le Président **François MITTERRAND** pour rendre à la France sa place dans le monde.

Cette politique est la seule qui puisse rendre ses chances à notre région Midi-Pyrénées !

C'est au nom de cette grande espérance que je resterai disponible à toutes et à tous au travers de mes permamences et de la vie sociale de notre circonscription.

Œuvrons ensemble pour construire une France

Plus juste,
Plus libre,
Plus humaine,
Porteuse dans le monde d'un message de paix et de coopération avec tous les peuples,

Pour vivre, travailler et décider au pays.

VOTEZ SOCIALISTE !

VIVE LA REPUBLIQUE

VIVE LA FRANCE

Gérard BAPT
Médecin Cardiologue
Conseiller Général
Député sortant

Vu, le candidat

André LAUR,
Ouvrier CEAT,
Syndicaliste,
Remplaçant éventuel.

Imprimerie du Commerce, 25 avenue de Lespinet 31400 Toulouse

République Française

ELECTIONS LÉGISLATIVES du 14 JUIN 1981

3e Circonscription (Haute-Garonne)

Louis LARENG

PARTI SOCIALISTE

Chère Electrice, Cher Electeur,

• Le 10 mai 1981, les forces vives de la France ont fait confiance à **François Mitterrand** et sont devenues la Majorité, condamnant très clairement sept ans d'injustice, d'inégalités sociales et de laxisme économique.

• Un puissant courant qui engage tous les Français a ainsi été créé autour du programme que **François Mitterrand** a résumé en trois points : Elan pour l'emploi, Elan pour la paix, Elan pour la liberté.

• Mais si cet évènement était une condition nécessaire au changement, il faut maintenant gagner les élections législatives afin de donner au Président de tous les Français, les moyens de la politique qu'il s'est engagé à conduire.

• Le destin de la France est à nouveau entre vos mains. Les transformations que vous souhaitez et qui sont nécessaires, ne pourront être réalisées qu'en apportant votre appui au candidat soutenu par le Parti Socialiste. Comme le résumait **François Mitterrand :** "Il ne s'agit pas de vaincre, mais de convaincre".

– L'EMPLOI est la priorité absolue et la relance économique passe nécessairement par l'augmentation des revenus insuffisants (S.M.I.C., allocations familiales, minimum vieillesse, allocations logement, nouvelle politique en faveur des handicapés, etc...).

La création d'emplois dans les hôpitaux, l'enseignement, les P.T.T., les crèches, loin de constituer un handicap pour la société ainsi que l'affirment les apprentis-sorciers, est devenue une nécessité pour assurer un meilleur équilibre socio-économique.

La promotion de l'exploitation familiale agricole, la semaine des 35 heures négociée par branche et entreprise, constituent deux exemples de mesures à moyen terme qui caractériseront l'Europe de demain.

La répartition plus juste des cotisations sociales (modification de l'assiette) redonnera un nouveau souffle aux petites et moyennes entreprises créatrices d'emploi et réanimera le tissu artisanal que le régime précédent et le capitalisme sauvage condamnaient inexorablement.

– LA PAIX : La fermeté de nos positions, l'autonomie de notre défense et le respect de notre indépendance peuvent seuls l'assurer. La France s'adressera sans relâche à la conscience universelle afin que soit garantie partout et sans exception le droit des peuples à disposer d'eux-mêmes.

– LA LIBERTÉ : L'alliance du socialisme et de la liberté permettra aux jeunes, aux femmes, aux travailleurs et à toutes les minorités de conquérir leur autonomie. Avec la décentralisation des pouvoirs, tous auront la possibilité effective de maîtriser leur destinée en participant réellement aux affaires publiques.

Chacun pourra enfin vivre, décider et travailler au pays.

Ces grands axes de la politique que, socialiste, je soutiendrai à l'Assemblée Nationale ainsi que les autres options définies par François Mitterrand, ne me feront pas oublier les problèmes quotidiens de chacun des habitants de notre circonscription.

Dans la tradition de Jaurès et de François Mitterrand, je suis profondément attaché à un socialisme à visage humain et l'exercice de mon métier m'a montré quels dangers les inégalités, et d'abord les inégalités sociales, faisaient peser sur la société toute entière.

Ce combat commencé depuis ma jeunesse, j'ai délibérément voulu le mener, là où j'étais enraciné, dans notre région, à Toulouse, dans les différentes responsabilités qui m'ont été confiées en qualité d'enseignant à l'université, de médecin à l'hôpital et de militant dans la vie associative et les organismes socio-professionnels.

C'est dans cet esprit de combat et d'équipe que j'ai été amené à fonder le SAMU afin que soient utilisées les techniques modernes pour rendre constamment accessibles à tous, les secours médicaux d'urgence.

Aujourd'hui, porte-parole du parti socialiste dans cette circonscription, où j'ai travaillé comme député suppléant de Maurice Andrieu, je continuerai à œuvrer, comme il l'a fait, sans sectarisme et dans le respect des consciences.

En m'apportant vos suffrages, vous contribuerez à l'édification pour vous même et vos enfants, d'une société plus juste et plus tranquille.

Je ne doute pas de votre adhésion.

Louis Lareng

Louis LARENG
Député Suppléant Sortant
Professeur de Médecine

Candidat suppléant :

J.F. LAMARQUE
Maire adjoint de Revel
Conseiller Général de la Haute-Garonne

Vu, les candidats : Louis LARENG, Titulaire - J.F. LAMARQUE, Suppléant.

République Française

ELECTIONS LÉGISLATIVES du 21 JUIN 1981

3e Circonscription (Haute-Garonne)

Louis LARENG

Un Candidat Socialiste pour la Majorité de la FRANCE

Chère Electrice, Cher Electeur,

Je tiens à remercier toutes celles et tous ceux d'entre vous qui se sont prononcés à la quasi majorité sur mon nom. Je suis très sensible à cette marque de confiance et d'espérance dans la ligne politique que je défendrai, une fois élu à l'Assemblée Nationale.

Le changement, que vous avez appelé de vos votes le 10 mai, aura la majorité parlementaire nécessaire dimanche prochain. Mais il importe que notre circonscription participe massivement à cette majorité nouvelle. Cette majorité regroupe sans exclusive toutes celles et tous ceux

qui se retrouvent sur la ligne politique défendue par **François MITTERRAND.** Elle a besoin de chacun de vous. Pour la faire triompher, il faut que votre mobilisation soit la plus large possible dimanche prochain. Il faut que chacun de vous participe à cette rencontre historique.

Le 21 Juin, je serai le candidat de la majorité de la France dans la 3e circonscription. Je compte sur votre soutien pour cette œuvre d'édification du futur.

Je vous remercie de votre confiance.

Louis Lareng

Louis LARENG
Député Suppléant Sortant
Professeur de Médecine

PARTI SOCIALISTE

Candidat suppléant :

J.F. LAMARQUE
Maire adjoint de Revel
Conseiller Général de la Haute-Garonne

Vu, les candidats : Louis LARENG, Titulaire - J.F. LAMARQUE, Suppléant.

Elections Législatives du 14 juin 1981

QUATRIÈME CIRCONSCRIPTION

Candidature Socialiste

Alex RAYMOND

Electrices, Electeurs,

En 1978, vous avez été nombreux à m'élire député de la 4e Circonscription.

Je vous disais alors que je m'engageais à poursuivre l'action menée antérieurement pour faire en sorte que la **FRANCE** retrouve les grands moments de son Histoire ; le **10 MAI 1981** en est un.

Ce jour-là, affirmant leur volonté de changement dans la politique nationale, **les Français ont choisi François MITTERRAND.**

Comme prévu, le mandat des députés a été interrompu par la dissolution de l'Assemblée Nationale. En conséquence, je sollicite vos suffrages pour me permettre de parfaire ma tâche, dont le but est la prospérité de notre **PAYS** et de notre **RÉGION.**

Nous nous connaissons, et vous savez que les problèmes quotidiens ne sont étrangers ni à **Jean VAUCHÈRE,** désigné suppléant, ni à moi-même.

Cinq autres candidats s'adressant aux électeurs, vous aurez, certes, la possibilité de choisir, mais je suis sûr que **VOUS,** habitants de la 4e Circonscription, aurez à cœur de ne pas éparpiller vos voix. Vous donnerez ainsi la preuve que vous êtes réalistes et bien décidés à ce que nous travaillions, ensemble, au redressement économique et social de la nation.

Dans ce climat de confiance réciproque, vous ***voterez***
et ***ferez voter*** *le* ***14 juin 1981***
pour **ALEX**

RAYMOND

DÉPUTÉ SORTANT

ET

Jean VAUCHERE

SUPPLÉANT.

Jean VAUCHÈRE

S.G.I. - Toulouse

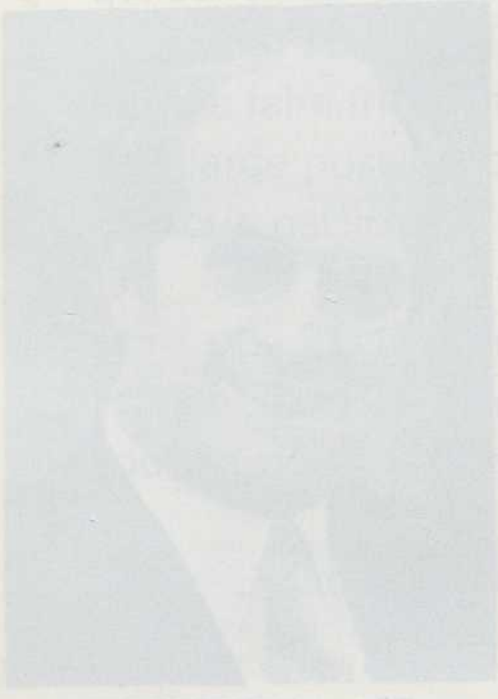

Alex RAYMOND

Jean VAUCHERE

ÉLECTIONS LÉGISLATIVES des 14 et 21 Juin 1981

Veme **Circonscription de la Haute-Garonne**
MURET - VILLEFRANCHE

Gérard HOUTEER

candidat du **PARTI SOCIALISTE**
élu le 11 mars 1973
réélu le 19 mars 1978

Christian PINCE

Maire de MONDAVEZAN
Suppléant

UNE MAJORITÉ PRÉSIDENTIELLE POUR CONDUIRE LE CHANGEMENT

Le 10 Mai 1981 restera gravé dans toutes les mémoires. François MITTERRAND élu Président de la République par la volonté populaire, la FRANCE aborde la période de l'espoir.

Les propositions faites par le Président de la République pendant la campagne électorale demeurent. Les promesses seront tenues, mais pour cela, il est absolument nécessaire que François MITTERRAND s'appuie sur une majorité.

Telles que prévues, des premières mesures ont été prises.

- **S.M.I.C.**
- **prestations familiales**
- **minimum vieillesse**
- **allocations aux handicapés adultes**
- **suspension du programme nucléaire.**

Restent celles du domaine législatif qui réclament impérativement un vote positif de l'Assemblée Nationale.

La politique intérieure et la politique extérieure forment un tout et doivent être cohérentes. C'est la condition indispensable à la mise en place de nouvelles structures susceptibles de conduire le changement attendu par toutes les Françaises et tous les Français.

Les premiers jours d'un gouvernement socialiste ont démontré cette volonté, non par des paroles mais par des actes.

Notre effort doit tendre à sortir de la crise subie lors du septennat précédent.

Et seule une majorité Présidentielle peut réaliser cette ambition légitime.

Emploi, paix et liberté sont les orientations clés des Socialistes.

L'élan est donné. La FRANCE repart, la France revit, la FRANCE retrouve sa jeunesse. Quelle tâche plus exaltante que de redonner sa place à chacun !

Nous avons tant de choses à faire ensemble :

- pour une politique de l'emploi,
- pour la lutte contre la vie chère et les inégalités,
- pour tous les menacés dans leur travail,
- pour tous les oubliés de la société,
- pour une nouvelle politique de l'énergie,
- pour une véritable séparation des Pouvoirs,
- pour une décentralisation permettant de faire revivre les régions déshéritées.

Vu le candidat :
Gérard Houteer

Vu le suppléant :
Christian Pince

UNE SECONDE ÉTAPE DÉCISIVE DOIT ÊTRE GAGNÉE.

POUR CONDUIRE LE CHANGEMENT

VOTEZ SOCIALISTE

VOTEZ Gérard HOUTEER et Christian PINCE

imprimerie du parc 31600 muret-tél : 51 19.79-r.c.76 b 501

Élections législatives du 14 Juin 1981

6ème CIRCONSCRIPTION DE LA HAUTE - GARONNE

Pierre ORTET
47 ans
Directeur de C.E.S.
Conseiller Régional Midi-Pyrénées
Conseiller Général du Canton de St-Gaudens
Maire de Villeneuve de Rivière

PARTI SOCIALISTE
pour la majorité
de la France

J.L. IDIART
31 ans
Contrôleur des Impôts
Membre de la commission exécutive fédérale
Maire de Mazères sur Salat

Commingeoises, Commingeois, Chers Amis,

Le 10 mai a donné un nouveau président à la France, F. Mitterrand. Le peuple français a marqué sa volonté de voir s'appliquer une autre politique dont François Mitterrand et le Parti Socialiste vous ont fait connaître les grandes lignes : PAIX, EMPLOI, LIBERTÉ.

Un grand espoir est né, nous n'avons pas le droit de le décevoir. Il faut maintenant donner à notre Président les moyens de cette politique et désigner pour vous représenter ceux qui se réclament de lui.

Un slogan du Parti Socialiste promet de "changer la vie". Certains nous ont dit que, depuis le 10 mai, on respire mieux. Les premières décisions de notre gouvernement témoignent que le changement est en marche : relèvement du s.m.i.c., allocation vieillesse, allocations familiales... Mais il reste du chemin à faire pour vivre autrement, pour vivre mieux. Ce chemin nous le parcourrons ensemble et c'est vous, qui par vos suffrages, allez en donner l'assurance au pays.

Nous sommes, aussi, déterminés à changer la vie dans le Comminges. L'espérance du Comminges, nous la résumerons en un mot : décentralisation, et nous l'expliquerons en une phrase : lorsque le pouvoir de décision et d'exécution appartiendra à la région, c'est à dire à ceux qui sont directement intéressés, et non à des technocrates anonymes dans des bureaux parisiens, alors, et seulement alors, nous pourrons travailler utilement pour le Comminges.

VIVRE AU PAYS
TRAVAILLER AU PAYS
ÊTRE HEUREUX AU PAYS.

Ne laissons pas passer cette chance,
notre chance, celle du Comminges, celle de la France.

Nous vous remercions de la confiance que vous nous témoignerez dès le 14 Juin.

CORDIALEMENT

J.L. IDIART

P. ORTET

Imp. LARUE s.a.r.l. - Saint-Gaudens

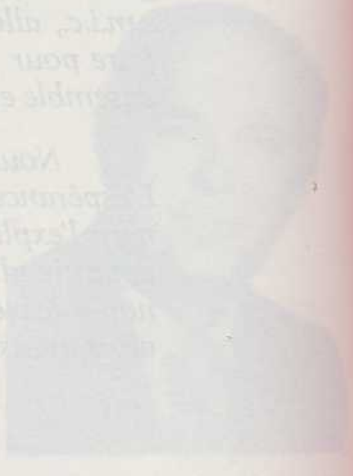

GERS

Première circonscription :

Cantons de : Aignan, Auch-Nord-Est, Auch-Nord-Ouest, Auch-Sud-Est, Auch-Sud-Ouest, Jegun, Lombez, Marciac, Masseube, Miélan, Mirande, Montesquiou, Plaisance, Riscle, Samatan, Saramon, Vic-Fezensac (moins l'ancienne commune de Lagraulas).

M. Jean LABORDE élu au 1er tour.

Deuxième circonscription :

Cantons de : Cazaubon, Cologne, Condom, Eauze, Fleurance, Gimont, L'Isle-Jourdain, Lectoure, Mauvezin, Miradoux, Montréal-du-Gers, Nogaro, Saint-Clar, Valence-sur-Baïse (commune de Lagraulas).

M. André CELLARD élu au 1er tour.

ÉLECTIONS LÉGISLATIVES DU 14 JUIN 1981

Première Circonscription

Candidat du PARTI SOCIALISTE

Mesdames, Mesdemoiselles, Messieurs,

Une campagne électorale vient de s'achever. Une autre lui succède, qui en est la suite logique.

L'élection de François MITTERRAND à la Présidence de la République ouvre la voie du changement que de très nombreux Français attendaient. Un premier pas vers l'alternance a été franchi dans le respect des traditions démocratiques et sans le bouleversement que certains avaient pu craindre.

Il faut maintenant donner au nouveau Président de la République l'instrument de sa politique et pour cela lui permettre de disposer d'une majorité parlementaire qui inscrive ses propositions dans la loi.

Ces propositions, vous les connaissez. Elles s'inspirent du Projet socialiste et ont été longuement développées par François MITTERRAND lui-même. Je ne vous en rappellerai que quelques objectifs essentiels.

Elles tendent à rendre notre société plus juste, plus accueillante, plus solidaire. Elles tendent à un partage plus équitable du travail et des richesses, de l'effort et des fruits du progrès, à une correction des inégalités qui sache respecter les différences et protéger les individualités.

Elles tendent à confier à la collectivité la maîtrise des grandes orientations du développement sans pour autant freiner les initiatives dans une société de liberté qui doit être aussi une société de responsabilité.

Elles tendent à stimuler l'activité économique créatrice d'emplois en encourageant la satisfaction des besoins prioritaires et non les productions superflues sources de gaspillage.

Au niveau de notre département, elles permettront sa revitalisation par un aménagement cace du territoire compensant ses handicaps et mettant fin à l'exode qui l'épuise, par :

— une politique agricole qui facilitera l'exploitation familiale, assurera un juste revenu à cun et aidera l'installation des jeunes ;

— une décentralisation industrielle qui offrira de nouveaux emplois ;

— une aide aux petites entreprises, aux commerçants, aux artisans qui doivent entre l'activité économique du monde rural ;

— une modernisation des équipements collectifs, notamment des réseaux de communicat

— un renforcement des services publics ;

— une augmentation des compétences et des moyens des collectivités locales.

Gersoises et Gersois, vous avez pendant de longues années exprimé avec persévérance et d mination votre désaccord avec une politique qui vous était défavorable et que vous estimiez égale néfaste pour le pays. Voici que la majorité des Français partage aujourd'hui vos points de vue.

Ces points de vue, je me suis, pour ma part, toujours efforcé de les défendre en m'acquittan mon mieux des mandats que vous m'avez confiés. Fidèle à mes engagements, je n'ai cessé de valoir vos droits face à un pouvoir intransigeant peu enclin au dialogue.

Si vous me renouvelez votre confiance, je resterai demain votre interprète dans un cont plus favorable et je pourrai servir, avec des moyens accrus, ce département qui nous est cher

Je souhaite que nous puissions bientôt, tous ensemble, améliorer sa condition présente et c truire son avenir.

Jean LABORD

Maire d'AUCH,

Président du Conseil Général

Député Sortant,

SUPPLEANT

Jean-Jacques LASSAV

Agriculteur,

Maire de LOMBEZ

Imp. Moderne - Auch Tél. (62) 05.07.21

RÉPUBLIQUE FRANÇAISE — DÉPARTEMENT DU GERS

ELECTIONS LÉGISLATIVES DU 14 JUIN 1981

Deuxième Circonscription : **CONDOM - LECTOURE**

Candidat du

PARTI SOCIALISTE

André CELLARD

Maire de Saint-Clar
Combattant volontaire de la Résistance
Diplômé d'Etudes Supérieures
Député sortant de Condom-Lectoure
Secrétaire d'Etat auprès du Ministre
de l'Agriculture

REMPLAÇANTE EVENTUELLE :

Lydie DUPUY

Electrices, Electeurs, Chers amis,

Le 19 mars 1978 vous m'avez apporté votre confiance, et vous me l'avez renouvelée le 20 août 1978. C'est pour moi un motif de fierté, mais aussi une raison supplémentaire de m'attacher à la Gascogne, et de la servir. Je l'ai fait de mon mieux pendant les trois années de mon mandat, en étant présent dans le département pour vous y représenter et pour m'informer autant qu'on peut le faire de tous vos problèmes. Je l'ai fait aussi à l'Assemblée Nationale en y montrant la place qu'un député du GERS peut prendre, et en intervenant dans les grands débats qui concernent votre département, tel le débat sur la loi d'orientation agricole du 4 juillet 1980, tel le débat sur la taxation de l'Armagnac.

Cette activité m'a fait choisir par François MITTERRAND nouveau Président de la République, pour remplir des fonctions ministérielles, celles de Secrétaire d'Etat à l'Agriculture. Ces fonctions je vous les dois puisque c'est un député du GERS qui a été choisi pour une action défendant le GERS, et je vous les devrai encore si vous vous voulez bien, comme je vous le demande, me réélire le 14 juin 1981. Réélu, je puis être confirmé dans mes fonctions ministérielles et je pourrai alors, en œuvrant pour tous les agriculteurs français, œuvrer aussi pour vous, avec l'aide de ma suppléante, qui remplira alors les fonctions parlementaires.

Ces élections anticipées sont nécessaires pour que le Président François MITTERRAND puisse réaliser le changement que les Françaises et les Français ont voulu en l'élisant le 10 mai 1981. Le changement nécessite de grandes orientations, et c'est le Président de la République qui les définit, ce que François MITTERRAND a fait par ses 110 propositions. Mais ce changement se réalise en démocratie par la loi, et pour voter les lois du changement il faut une majorité à l'Assemblée Nationale.

Le Parti Socialiste, dont je suis le candidat à CONDOM-LECTOURE, est le parti du changement. Son gouvernement a commencé à s'attaquer aux problèmes du chômage, de l'inflation, des inégalités. Ses atouts pour une nouvelle politique, ce sont la confiance des Françaises et des Français et la volonté qu'a ce gouvernement de s'occuper d'eux et non pas de l'économie prise comme une idée. Pour lutter contre la dérive de l'économie française nous voulons concilier la générosité, qui doit nous guider pour les hommes et les femmes de notre pays, et la rigueur sans laquelle rien de sérieux et de durable ne peut être entrepris.

La tâche est vaste pour l'agriculture française. Pour des raisons de niveau de vie et de dignité c'est par le revenu que les agricultrices et les agriculteurs doivent voir leurs problèmes se résoudre : fixation des prix en fonction du revenu des exploitants familiaux, organisation des marchés, solution du problème foncier par des offices gérés avec les agriculteurs sans aucune nationalisation des terres, statut de l'agricultrice... Dans un renouveau de la vie rurale, artisans et commerçants, pour lesquels des mesures sociales et de statut seront prises, retrouveront eux aussi un revenu suffisant. La relance de l'économie et un nouvel aménagement du territoire réanimeront le Sud-Ouest.

En votant le 14 juin 1981 massivement, dès le premier tour, pour André CELLARD et Lydie DUPUY, vous contribuerez à faire la majorité dont François MITTERRAND a besoin à l'Assemblée Nationale pour réaliser son programme.

Vive le GERS

Vive la RÉPUBLIQUE

Vive la FRANCE

GIRONDE

Première circonscription :

Cantons de : Bordeaux-I, Bordeaux-II, Bordeaux-III (partie), Bordeaux VIII, Le Bouscat (moins la commune de Bruges). — **M. Jean VALLEIX** — élu au 2e tour.

Deuxième circonscription :

Cantons de : Bordeaux-III (partie), Bordeaux-IV, Bordeaux-V (partie). — **M. Jacques CHABAN-DELMAS** — élu au 1er tour.

Troisième circonscription :

Cantons de : Bordeaux-V (partie), Bordeaux-VI, Talence. — **Mme Catherine LALUMIÈRE** — élue au 2e tour.

Quatrième circonscription :

Cantons de : Bordeaux-VII, Carbon-Blanc, Cénon, Créon. — **M. Pierre GARMENDIA** — élu au 1er tour.

Cinquième circonscription :

Cantons de : Blanquefort, Castelnau-de-Médoc, Lesparre-Médoc, Pauillac, Saint-Laurent-et-Benon, Saint-Vivien-de-Médoc, commune de Bruges. — **M. Raymond JULIEN** — élu au 2e tour.

Sixième circonscription :

Cantons de : Bègles, Mérignac, Pessac, Villenave-d'Ornon. — **M. Michel SAINTE-MARIE** — élu au 1er tour.

Septième circonscription :

Cantons de : Arcachon, Audenge, Bazas, Belin, Captieux, Grignols, Labrède, Saint-Symphorien, La Teste, Villandraut.	**M. Kléber HAYE**	élu au 2e tour.

Huitième circonscription :

Cantons de : Auros, Branne, Cadillac, Langon, Monségur, Pellegrue, Podensac, La Réole, Saint-Macaire, Sauveterre-de-Guyenne, Targon.	**M. Pierre LAGORCE**	élu au 1er tour.

Neuvième circonscription :

Cantons de : Castillon-la-Bataille, Coutras, Libourne, Lussac, Pujols, Sainte-Foy-la-Grande.	**M. Gilbert MITTERRAND**	élu au 2e tour.

Dixième circonscription :

Cantons de : Blaye-et-Sainte-Luce, Bourg, Fronsac, Guîtres, Saint-André-de-Cubzac, Saint-Ciers-sur-Gironde, Saint-Savin.	**M. Bernard MADRELLE**	élu au 1er tour.

DÉPARTEMENT DE LA GIRONDE – 1re CIRCONSCRIPTION
ÉLECTIONS LÉGISLATIVES – JUIN 1981

DÉPUTÉ DE LA GIRONDE
Rapporteur budgétaire
Vice-Président du Conseil de l'Europe
et de l'Union de l'Europe Occidentale (U.E.O.)
Président des Délégations françaises
Officier de réserve
Marié, trois enfants

Jean VALLEIX

CANDIDAT DE L'UNION POUR UNE NOUVELLE MAJORITÉ (U.N.M.)

Présenté par le R.P.R. et soutenu par l'U.D.F., le C.N.I.P. et la Démocratie chrétienne.

LIBRES ET DECIDES...

OUI nous entendons le rester
OUI nous pouvons maîtriser notre avenir
OUI nous en avons les moyens

Le Président de la République a choisi de dissoudre l'Assemblée Nationale sans la consulter.

Vous allez donc, le 14 juin, voter pour une nouvelle Assemblée : c'est très important. Cette élection vous permet, ou bien de corriger un choix que vous n'avez pas voulu, ou bien de maîtriser une évolution dangereuse : **un changement qui peut déboucher sur l'aventure.**

LE PROGRÈS EST MENACÉ, PEUT-ÊTRE LA LIBERTÉ !

DÉRAPAGE ÉCONOMIQUE ET PLUS...

La crise est là, peut-on relâcher l'effort ? Le programme socialo-communiste a fait naître de dangereuses illusions.

Déjà :
- le quart de nos réserves est dilapidé pour défendre le franc ;
- des millions de petits épargnants sont spoliés par la chute des actions ;
- les ménages, les commerçants, les artisans, les entreprises sont étranglés par des taux d'intérêt exorbitants.

Aujourd'hui : apaisement et largesses.

Demain : risque de récession. Ce serait des centaines de milliers de chômeurs en plus !

LA PRESSION MARXISTE

N'oublions pas que de nombreux responsables du PS et le CERES sont profondément marxistes. Tout élu socialiste bénéficiera des voix communistes ; le Comité Central du PC comprend de nombreux membres du Comité directeur de la C.G.T. Nous ne sommes donc pas à l'abri d'une « dérive » marxiste !

VERS UN POUVOIR UNIQUE

Pour la première fois, si une majorité socialo-communiste arrive à l'Assemblée Nationale, la France connaîtra un pouvoir politique unique ! Jusqu'alors, Exécutif et Législatif, avec majorité d'une même famille politique, laissaient subsister des équilibres. Depuis les dernières élections cantonales et municipales, les grandes villes, les départements, les régions sont – pour la plupart – passés à gauche comme sont à gauche la plupart des grands syndicats. Cela peut être **un danger pour la démocratie !**

FAITES JOUER SON ROLE A L'ASSEMBLÉE NATIONALE!

OUI NOUS POUVONS

Pas de blocage des Institutions ! L'Assemblée Nationale, avec une Nouvelle Majorité, peut jouer son rôle de contrôle et de propositions. Donnez ainsi à la France les moyens de dégager un nouvel équilibre, dans une démocratie active ; donnez-vous les moyens de votre ambition pour la France et de votre attachement à la Liberté.

DÉFENDRE LA FRANCE

Pour défendre la France et les Institutions de la Ve République,
sa place et sa mission dans le monde,
son indépendance, y compris énergétique (on vient d'arrêter la centrale nucléaire de Plogoff).

DÉFENDRE LA LIBERTÉ

Choisir l'école de ses enfants, pour qu'ils reçoivent enseignement mais aussi préceptes de vie auxquels on croit, avec de réelles possibilités matérielles de choix.

Choisir son médecin parce qu'on lui fait confiance et non pas parce qu'on est inscrit sur une liste administrative.

Choisir son journal, son parti, ou n'en choisir aucun.

Choisir son travail et la forme de son travail, qu'il soit salarié ou indépendant.

LA LIBERTÉ DE CHOISIR,
CHOISIR SA LIBERTÉ... C'EST LA FRANCE

pour vous défendre

VOTEZ

Jean VALLEIX

Dominique VINCENT

Union pour une Nouvelle Majorité

vu le candidat

UFI - 33600 Pessac

DÉPARTEMENT DE LA GIRONDE – 1re CIRCONSCRIPTIO
ÉLECTIONS LÉGISLATIVES – JUIN 1981

DÉPUTÉ DE LA GIRONDE
Rapporteur budgétaire
Vice-Président du Conseil de l'Europe
et de l'Union de l'Europe Occidentale (U.E.O.)
Président des Délégations françaises
Officier de réserve
Marié, trois enfants

Jean VALLEIX

UNION POUR UNE NOUVELLE MAJORITÉ (U.N.M.)

R.P.R. – U.D.F. – C.N.I.P.

Démocratie chrétienne – Radical socialiste

23 733 électeurs m'ont apporté leur suffrage dès le premier tour.

JE VOUS EN REMERCIE très sincèrement avec mon suppléant.

JE SUIS CONSCIENT personnellement de la signification de votre choix pour notre circonscription et pour la France.

JE M'ENGAGE à répondre avec dévouement et conviction à votre confiance.

AVEC 46,38 % DES VOIX, nous plaçant en tête, vous nous avez assuré une progression de 2 % par rapport au premier tour de 1978, **ET POURTANT TOUT RESTE A FAIRE ET RIEN N'EST GAGNÉ** !

Avec toutes celles et tous ceux qui ont voulu écarter la gauche socialo-communiste ou l'extrême gauche en votant autrement que sur mon nom, c'est une majorité de la circonscription qui a déjà exprimé son choix pour la société d'initiative, de responsabilité et de liberté que nous voulons.

Ici le premier tour de scrutin a été marqué par un taux d'abstention exceptionnellement élevé, 33,60 % en moyenne et dans certains bureaux jusqu'à 37 %, contre 21 % seulement en 1978 !

LE 21 JUIN, TOUS UNIS, NOUS DEVONS IMPÉRATIVEMENT CONFIRMER CE CHOIX.

La décision est réellement entre vos mains.

- **A VOUS** qui croyez à un avenir plus juste parce que l'injustice vous est insupportable,
- **A VOUS** qui croyez à un avenir plus humain parce que vous êtes attachés au respect de la dignité de l'homme,
- **A VOUS** qui croyez en la France, à sa mission dans le monde,
- **A VOUS TOUS QUI ÊTES D'ACCORD SUR L'ESSENTIEL** et **QUI CROYEZ AU CHANGEMENT SANS RÉVOLUTION DANS LA LIBERTÉ.**

VOTEZ ET FAITES VOTER

Jean VALLEIX

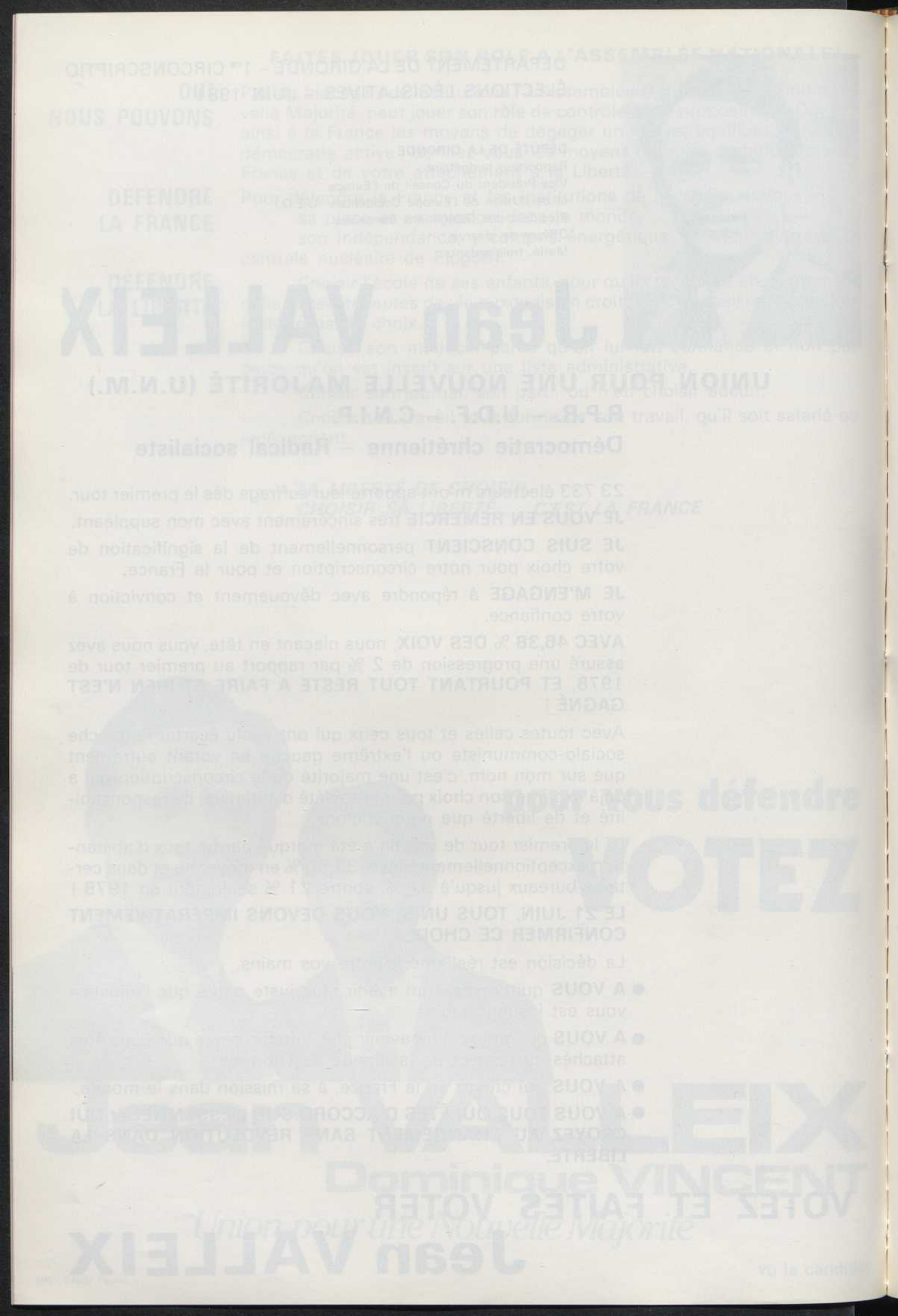
Jean VALLEIX
VOTEZ
Dominique VINCENT
VOTEZ ET FAITES VOTER
Jean VALLEIX

Pour Bordeaux pour une Société plus juste et plus humaine

Notre destin est en jeu

Nous allons donc voter le 14 juin et il ne faut pas s'en abstenir car le destin de chacun et de chacune d'entre nous est en jeu, comme celui de Bordeaux et de la France tout entière.

Le 10 mai, le suffrage universel a élu M. François MITTERRAND Président de la République, marquant une volonté de changement. Mais quel changement ?

Sans doute, changement d'homme bien que pendant le septennat de M. Valéry GISCARD D'ESTAING, qui a vu deux « chocs pétroliers » redoutables et une profonde crise économique mondiale, la situation de la France soit demeurée parmi les moins atteintes dans le monde. Puissions-nous ne pas regretter la politique cohérente et courageuse du gouvernement précédent, même si elle n'a pas toujours été comprise.

Mais veut-on aussi un changement de société ? Veut-on passer d'une société de liberté, à une société de contraintes où pourraient être remises en question notamment la liberté de l'enseignement et la liberté d'entreprise ? Veut-on passer d'une société d'initiative à une société de dirigisme ? Veut-on passer d'une société de responsabilité à une société bureaucratique ? Franchement, je ne crois pas qu'un Français sur dix le veuille réellement.

OUI au changement, NON au bouleversement

Alors, quel changement ?

Je vous propose celui que nous n'avons pas cessé de réaliser à Bordeaux, ensemble, patiemment et raisonnablement, en faisant reculer l'égoïsme et progresser la solidarité à l'égard de tous ceux et de toutes celles qui, du fait de l'âge (jeunes et vieux) ou d'un handicap de quelque nature que ce soit, doivent être épaulés pour améliorer leurs conditions d'existence et la qualité de leur vie.

C'est le même changement que j'avais proposé au Parlement et au peuple français lorsque j'étais Premier Ministre, de 1969 à 1972. Construire une nouvelle société, toujours libre mais plus responsable, plus juste et plus humaine, fondée sur la participation lancée par le Général de Gaulle, la décentralisation vers nos villes et nos régions et une croissance économique respectant la nature et l'environnement.

Je vous propose donc, à nouveau, de dire **OUI** à ce changement, qui est le nôtre, mais **NON** au bouleversement qui résulterait d'une politique conçue et réalisée en vertu de l'alliance des Partis Socialiste et Communiste. C'est une alliance toujours en vigueur qui a permis à un Président Socialiste d'être élu. C'est cette alliance qui fonctionnera à plein, le 21 juin prochain, au 2e tour des élections législatives et tous les candidats socialistes, pour devenir députés, auront besoin des voix du P.C. et réciproquement.

Unissons nos efforts

L'avenir du Pays, celui de Bordeaux, le nôtre, celui de nos enfants, tient donc à empêcher une majorité pour une large part marxiste de dominer dans la prochaine Assemblée Nationale.

Je vous propose donc que nous unissions nos efforts à cet effet.

Si vous me confirmez votre confiance, vous pourrez être assuré d'être ni trahi, ni abandonné, ni négligé ; tout au contraire.

Nous nous connaissons assez pour être sûrs les uns des autres.

Votre Maire,

J. Chaban-Delmas

Jacques CHABAN-DELMAS

maire de bordeaux
commandeur de la légion d'honneur, compagnon de la libération

remplaçant éventuel :

Hugues MARTIN

conseiller municipal
conseiller général du 3e canton

Vu le Candidat

U.F.I. - PESSA

ÉLECTIONS LÉGISLATIVES
DU 14 JUIN 1981

PARTI SOCIALISTE

Catherine LALUMIÈRE

CANDIDATE DU PARTI SOCIALISTE

Catherine LALUMIÈRE

Née le 3 août 1935.
Mariée,
Docteur en Droit,
Chargée de conférences à l'Université,
Secrétaire d'État auprès du Premier Ministre, chargée de la Fonction publique et des Réformes administratives.

Suppléant :

Marcel JOIN

Contrôleur des P.T.T.,
Premier Adjoint au Maire de Talence,
Conseiller communautaire.

ÉLECTRICES, ÉLECTEURS,

Les Françaises et les Français savent que les 14 et 21 juin sont des dates capitales. François MITTERRAND, élu Président de la République, a besoin d'une majorité de députés à l'Assemblée Nationale pour réaliser son programme. Si cette majorité lui était refusée non seulement ce programme ne pourrait être réalisé mais le pays serait paralysé par l'opposition qui existerait entre la majorité au Parlement et la majorité présidentielle.

Mais tout laisse penser que le pays veut le changement. Les injustices sociales, l'abandon de l'économie aux grands intérêts financiers, les atteintes portées à la vie démocratique par la droite, ont créé dans le pays un sentiment de malaise et ont développé un besoin de renouvellement, d'honnêteté et de dignité. La droite a montré son incapacité à gouverner dans l'intérêt profond des Français. Le 10 mai dernier, une première sanction est intervenue avec la défaite de Valéry Giscard-d'Estaing. **Les élections des 14 et 21 juin doivent confirmer cet ample mouvement.**

Le Parti Socialiste offre cette possibilité de changement attendu de tous. Fidèle à la ligne qu'il s'est tracée, enraciné dans les couches populaires qui font sa force, ouvert à tous ceux qui veulent sortir le pays de la crise, le Parti Socialiste est porteur de l'espoir de millions de Françaises et de Français.

Je rappelle brièvement les principaux points du programme que je défendrai si je suis élue. C'est le programme des candidats du P.S. qui s'engagent à soutenir l'action du Président François MITTERRAND :

- ***Dès sa prise de fonction,*** *le gouvernement de Pierre MAUROY a marqué sa volonté d'être celui de la rigueur et de l'imagination. Qu'il s'agisse du S.M.I.C., du minimum vieillesse, des allocations familiales, de l'allocation logement, du lancement d'une première tranche de 50 000 logements sociaux, les grandes promesses sont tenues. D'autre part la défense du franc a été entreprise avec rigueur et fermeté.*

- ***Dès sa réunion*** le nouveau Parlement va connaître des projets de loi portant en particulier sur la possibilité de prendre volontairement la retraite à 60 ans, la suppression des cotisations sociales sur les retraites, la limitation des cumuls abusifs entre les salaires et les pensions, la protection de l'épargne populaire contre l'inflation. Les négociations pour la cinquième semaine de congès payés et la réduction du temps de travail vont être engagées.

Ainsi l'essentiel du programme social sera entrepris avant les vacances, sans que pour autant soit négligé l'indispensable équilibre économique des entreprises industrielles, commerciales et artisanales.

Ultérieurement seront réalisées les profondes réformes concernant une plus juste fiscalité, la nationalisation des très grands groupes industriels, la décentralisation de l'administration au profit des collectivités locales (régions, départements, communes).

L'action menée au plan national ne détournera pas mon attention des problèmes de la circonscription. A Talence, je constate l'immense effort d'urbanisme et de réalisations sociales effectué par la municipalité socialiste d'Henri DESCHAMPS et le conseiller général socialiste, le Docteur Y. BUFFET. Ma tâche d'élue de la circonscription sera d'aider à la poursuite de cette œuvre. Par contre, à Bordeaux, j'observe l'abandon dans lequel Jacques CHABAN-DELMAS a laissé le quartier de la gare, malgré les efforts de Pierre BIONDINI, conseiller général socialiste du sixième canton. Plus graves encore sont les conséquences de la politique nationale conduite par des hommes de droite qui ont laissé péricliter usines, ateliers (Bordeaux-Sud, Auximéca, la S.A.M., etc.), commerces, Université, Recherche.

Au plan national comme au plan local, le Parti Socialiste ouvre la seule voie possible d'un changement véritable, dans la tranquillité mais avec force.

Les 14 et 21 juin, il rassemblera des millions et des millions de suffrages pour créer un grand élan qui imposera la victoire.

VOTER SOCIALISTE, C'EST CHOISIR L'AVENIR.

Catherine LALUMIÈRE

Secrétaire d'État auprès du Premier Ministre
chargée de la Fonction publique et des Réformes administratives,

Candidate du **PARTI SOCIALISTE**

VU : *LES CANDIDATS.*

Imp. Armand JARLET - Bx

ÉLECTIONS LÉGISLATIVES
DU 21 JUIN 1981

Candidate SOCIALISTE pour la MAJORITÉ DE LA FRANCE

Catherine LALUMIÈRE

Catherine LALUMIÈRE

Née le 3 août 1935.
Mariée,
Docteur en Droit,
Chargée de conférences à l'Université,
Secrétaire d'État auprès du Premier Ministre,
chargée de la Fonction publique et des Réformes administratives.

Suppléant :

Marcel JOIN

Contrôleur des P.T.T.,
Premier Adjoint au Maire de Talence,
Conseiller communautaire.

ÉLECTRICES, ÉLECTEURS,

La confiance que vous avez manifestée aux candidats du Parti Socialiste, dès le premier tour, a été, pour mon suppléant Marcel Join et pour moi, **un profond encouragement.** Nous vous en remercions très sincèrement.

Avec 13 551 suffrages et 44,27 % des voix, jamais les candidats socialistes n'avaient obtenu un tel résultat dans la troisième circonscription de la Gironde. Désormais le second tour doit permettre un vaste et puissant rassemblement populaire qui va confirmer la **nouvelle majorité présidentielle.**

Au-delà des clivages de parti, ce sont toutes les forces vives du pays qui se sont libérées.

- ***Libérées de l'angoisse.*** *Les partis de droite ont agité l'épouvantail de la crainte. Les Français ont calmement répondu qu'ils refusaient cette peur irraisonnée.*
- ***Libérées du mépris*** *dans lequel la droite et surtout ses dirigeants tenaient le peuple français.*
- ***Libérées de l'immobilisme et du fatalisme*** *qui entraînaient notre pays vers le déclin.*

Les Socialistes savent qu'ils ont reçu du suffrage universel une lourde responsabilité. Heureux du succès, mais sans triomphalisme, ils ont conscience de l'espoir mis en leur action présente et future. Entourés et soutenus par tous ceux qui veulent sortir le pays du conservatisme et de la résignation, ils veulent constituer un vaste regroupement qui va renouveler le paysage politique français et tourner une page de notre histoire.

Mais le second tour des élections législatives n'est pas encore joué. Malgré l'ampleur du succès du 14 juin, nul ne doit se démobiliser dimanche prochain. Toutes les forces populaires, toutes les forces de progrès social doivent se retrouver solidaires, au coude à coude, pour emporter la victoire. Car celle-ci ne sera acquise qu'au soir du second tour.

A tous les électeurs de gauche qui seraient tentés de considérer le succès comme acquis, je leur demande de prendre garde. Le 21 juin, comme le 14 juin, chaque voix va compter. Chacun doit savoir que le changement ne sera accompli que par l'addition de milliers et de milliers de bulletins de vote.

A nouveau, et comme au premier tour, avec espoir et lucidité,
je fais appel à VOTRE CONSCIENCE DE CITOYENS
pour que tous ensemble ***nous donnions à la France***
LA MAJORITÉ NOUVELLE
dont elle a besoin.

Catherine LALUMIÈRE

Secrétaire d'État auprès du Premier Ministre
chargée de la Fonction publique et des Réformes administratives,

Candidate **SOCIALISTE** pour la **MAJORITÉ DE LA FRANCE**

VU : LES CANDIDATS.

REPUBLIQUE FRANÇAISE — DEPARTEMENT DE LA GIRONDE — 4' CIRCONSCRIPTION

ELECTIONS LEGISLATIVES DU 14 JUIN 1981

Le Parti Socialiste

présente le candidat

Pierre GARMENDIA

Député sortant

Maire-Adjoint de CENON, Conseiller Régional d'AQUITAINE

Jean-Pierre SOUBIE — Pierre GARMENDIA

Jean-Pierre SOUBIE

MAIRE DE TRESSES · Agriculteur

SUPPLÉANT

Madame, Mademoiselle, Monsieur,

En novembre dernier, vous m'aviez confié la tâche exaltante de représenter la IV° Circonscription à l'Assemblée Nationale. Depuis, fidèle à mon idéal, je n'ai ménagé ni mon temps ni ma peine au service de tous ceux qui, sans distinction d'opinion, ont sollicité mon intervention, qu'il s'agisse de problèmes personnels, professionnels ou concernant les associations, syndicats et collectivités.

Intervenant auprès des pouvoirs locaux, à la Région ou à un niveau national, j'ai voulu être votre porte-parole. En quelques mois, j'ai défendu les dossiers sous forme de questions écrites et autres interventions directes dans le seul but de « servir » et de répondre aux demandes toujours justifiées.

Depuis le 10 mai, grâce à la victoire de **François Mitterrand**

le changement si longtemps attendu va se réaliser

L'échec de la droite est considérable. Avec mes amis socialistes, nous devons **construire** cette société nouvelle à laquelle aspirent les Français.

Ensemble, nous devons enfin faire aboutir nos propositions dans tous les domaines :

— L'emploi;
— Les conditions de travail;
— Le commerce et l'artisanat;
— Les personnes âgées;
— Le cadre de vie;
— La formation des jeunes;
— La défense de l'agriculture et de l'environnement.

Vous avez bâti la victoire de **François MITTERRAND,** vous la parachèverez en votant pour celui qui soutiendra sa politique, Pierre GARMENDIA.

Pour **CHANGER LA VIE,** dans l'ordre, le calme et le respect de la démocratie,

VOUS VOTEREZ pour

Pierre GARMENDIA

et Jean-Pierre SOUBIE son suppléant

Vu les candidats.

Philippe MADRELLE

Sénateur-Maire de CARBON-BLANC
Président du Conseil Général

Pierre GARMENDIA a œuvré avec dévouement et compétence pendant plus de dix ans à mes côtés pour défendre les habitants de la Rive Droite et de l'Entre-Deux-Mers.

Fier de ses convictions, député depuis novembre dernier, il a su gagner l'estime des maires, élus et des habitants de notre circonscription.

C'est pourquoi je vous demande, à vous toutes et à vous tous, de confirmer votre confiance en **Pierre GARMENDIA** et en **Jean-Pierre SOUBIE** son équipier très apprécié de tous.

Imp des Quatre-Pavillons Cénon

ÉLECTIONS LÉGISLATIVES DE JUIN 1981

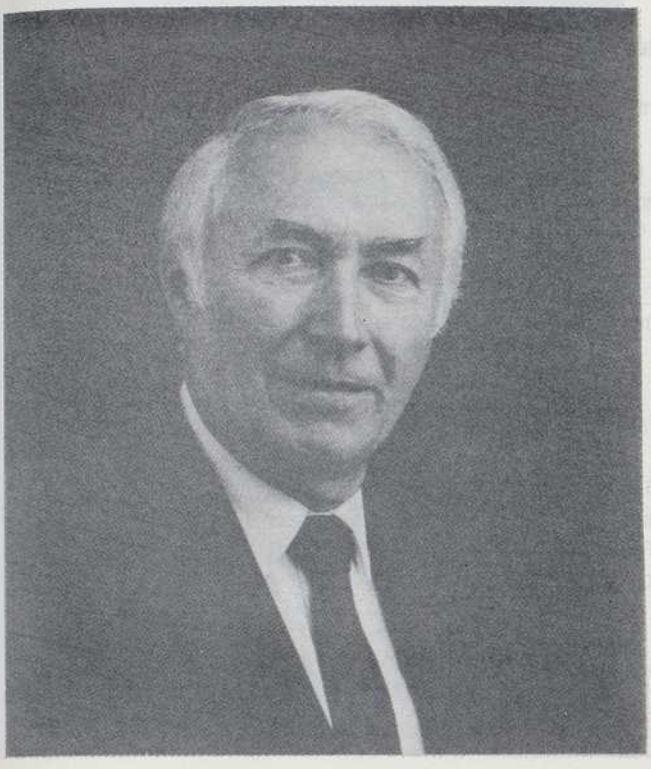

Dr Raymond-Georges JULIEN

DÉPUTÉ SORTANT,

Secrétaire du Conseil Régional d'Aquitaine,
Conseiller Général de Blanquefort,

Candidat du **PARTI SOCIALISTE**
et des **RADICAUX DE GAUCHE.**

Dr Bernard BAZINGETTE

DÉPUTÉ SUPPLÉANT SORTANT,

Maire Adjoint de Lesparre.

PARTI SOCIALISTE.

Chers Amis,

Le 10 mai 1981, en apportant à François Mitterrand 58,02 % des suffrages exprimés, les Médocaines et les Médocains ont condamné la politique de l'ancienne majorité. La nation a fait son choix.

L'heure est venue maintenant, avec le Premier Ministre **Pierre MAUROY**, ***« de construire le changement avec calme, réalisme et détermination. »***

Dans la ligne tracée par le Président de la République **F. MITTERRAND**, pour qui ***« il n'y a qu'un vainqueur le 10 mai, c'est l'espoir. »***

Pour réaliser ce grand dessein, **la majorité parlementaire de demain doit être en harmonie avec la majorité présidentielle.** C'est la logique de la Ve République.

Vous avez voulu le changement le 10 mai.

Vous le confirmerez par vos suffrages le 14 juin :

- ***Pour approuver les importantes mesures prises dès maintenant par le Gouvernement :*** augmentation du S.M.I.C., des allocations familiales, de l'allocation logement, du minimum vieillesse, de l'allocation aux handicapés ;
- ***Et pour promouvoir les mesures à réaliser progressivement au cours de la prochaine législature, dont les principales sont :***

- La lutte contre l'inflation et le chômage.
- L'abaissement de l'âge de la retraite. La limitation des possibilités de cumul entre rémunération du travail et pension de retraite.
- La réintégration de la jeunesse dans une communauté dont elle se sentait exclue.
- La protection des petits épargnants.
- La création d'emplois par la relance sélective, le relèvement des bas revenus, la réduction négociée de la durée du travail, la réduction des charges sociales pour les entreprises de main-d'œuvre, l'incitation aux investissements, la planification démocratique, la nationalisation des secteurs dont l'État doit assurer le contrôle.
- La réforme de la fiscalité.
- Les mesures en faveur du commerce, de l'artisanat, des P.M.E. : salaire fiscal, crédits bonifiés, allègement des charges sociales dans les secteurs de main-d'œuvre. Équilibre entre le petit commerce et les grandes surfaces.
- La confirmation du rôle et la participation effective des cadres.
- L'indemnisation de tous les rapatriés qui ont été spoliés.
- Les mesures pour assurer aux agriculteurs une juste rémunération de leur travail (garantie de prix, organisation des marchés, lutte contre la spéculation foncière...).
- La reconnaissance du 8 mai, fête nationale fériée. Le réajustement des pensions des anciens combattants.
- La mise en place d'un grand service public de l'Éducation nationale, négociée sans spoliation ni monopole. Le respect des contrats d'association des établissements privés. L'ouverture d'écoles maternelles.
- L'égalité pour les femmes dans la vie professionnelle, l'allocation temporaire aux veuves, les pensions de réversion à 60 %.
- Le droit à la santé.
- Les mesures en faveur de l'éducation physique et du sport.
- La suppression de la vignette moto.
- La construction de 50 000 logements sociaux.

La décentralisation complète de l'Administration en supprimant la tutelle exercée sur les communes, les départements et les régions, pour faire de vous des citoyens concernés et non des sujets soumis.

- *ET POUR LE MÉDOC :*

En l'absence d'une véritable politique régionale, délaissé par le pouvoir central, le Médoc attend maintenant la prise en compte de ses besoins, la réalisation de ses aspirations :

— Pour soutenir son activité industrielle menacée (notamment les usines Ford), pour préserver l'emploi.

— Pour aider ses P.M.E. en difficulté.

— Pour promouvoir son tourisme. Pour aider ses agriculteurs. Pour venir au secours de sa forêt abandonnée depuis longtemps par les pouvoirs publics.

— Pour faire rayonner dans le monde le prestige de ses grands vins.

— Pour les grands travaux à entreprendre afin de désenclaver de tous côtés la presqu'île et de faire du Verdon le grand port de la façade atlantique ; pour donner vie à sa zone industrialo-portuaire dans le respect des équilibres naturels.

— Pour la préservation de la qualité de la vie, notamment de ses chasses traditionnelles victimes de brimades inconsidérées par l'arbitraire du pouvoir central.

— Pour que les jeunes puissent rester « vivre au pays ».

Il faut une volonté politique nouvelle. Elle s'est dégagée le 10 mai.

Elle se confirmera le 14 juin.

Ce sera l'expression ***D'UN SOCIALISME DANS LA LIBERTÉ.***

Votre choix est simple. L'ancien député du Médoc, M. Fould, qui présidait le comité de soutien régional au Président de la République battu le 10 mai, est aujourd'hui privé des fonctions dont le pouvoir l'avait gratifié après son échec en 1978. Il tente de refaire surface en Médoc avec, comme à chaque élection, un nouveau sigle, de nouvelles alliances le temps d'une campagne. Celà ne trompe personne. **Avec lui, c'est le passé,** c'est la politique Giscard-Barre condamnée le 10 mai.

Avec nous, c'est l'avenir. Candidat de F. Mitterrand, vous m'avez élu en 1978. Candidat de F. Mitterrand en 1981, vous contribuerez en me confirmant vos suffrages à assurer au Président de la République les moyens de réaliser au cours de la législature la politique nouvelle pour laquelle vous venez de vous prononcer.

En accordant vos suffrages à :

Raymond-Georges JULIEN, *Député sortant,*

et

Bernard BAZINGETTE, *Député suppléant sortant,*

candidats communs du **PARTI SOCIALISTE** et des **RADICAUX DE GAUCHE,**

vous voterez pour que l'alternance voulue le 10 mai puisse se réaliser pleinement.

Dans l'intérêt de la France, ***vous voterez pour l'espoir.***

VU : LES CANDIDATS.

Imp. Armand JARLET - Bx

ÉLECTIONS LÉGISLATIVES DU 21 JUIN 1981

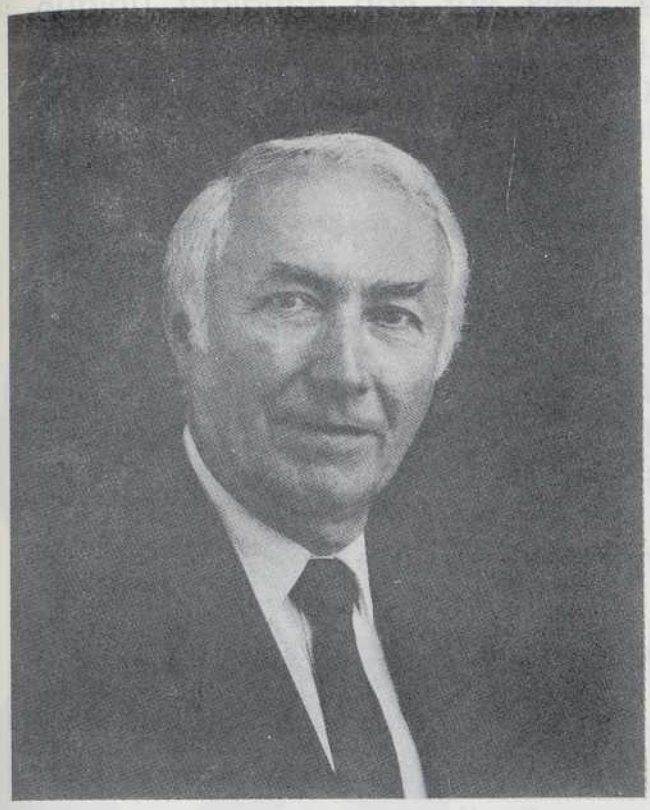

Dr Raymond-Georges JULIEN

DÉPUTÉ SORTANT,
Conseiller Général de Blanquefort.

Dr Bernard BAZINGETTE

DÉPUTÉ SUPPLÉANT SORTANT,
Maire Adjoint de Lesparre.

Candidats de la
NOUVELLE MAJORITÉ PRÉSIDENTIELLE

Médocaines et Médocains,

Le 10 mai la France a entendu le message d'espoir et de fraternité qu'elle attendait depuis longtemps et que **F. MITTERRAND** lui apportait.

Le 14 juin le MÉDOC, à son image, s'est mobilisé. En nous accordant, **au premier tour, 26 886 voix et 43 % des suffrages,** les Médocaines et les Médocains m'ont témoigné une confiance qui me va droit au cœur.

Alors que la droite bloquait ses voix sur son candidat unique M. Achille FOULD, la gauche, respectueuse du pluralisme, laissait, au premier tour, les électeurs exprimer leur choix. **LA GAUCHE PRÉSIDENTIELLE** arrive ainsi très largement en tête, avec 56,84 % des suffrages, soit 8 575 voix d'avance, résultat encore en progrès sur le premier tour des élections présidentielles.

Pour sa part, M. Achille FOULD ne peut plus compter que sur d'éventuels abstentionnistes. Cela ne constitue pas une majorité.

Le 10 mai, pour **F. MITTERRAND** vous avez largement amplifié les résultats du premier tour. Il doit en être de même le 21 juin. Pour cela nous vous demandons de retourner tous aux urnes, et nous en appelons aux hésitants, à ceux qui n'ont pas voté au premier tour, pour venir nous rejoindre dans ce grand courant généreux porteur de l'espérance des Français.

Avec **UN DÉPUTÉ DE LA NOUVELLE MAJORITÉ PRÉSIDENTIELLE,**
en mesure de faire entendre, au niveau des décisions nationales, vos aspirations, vos projets, vos revendications.

Avec **UN GOUVERNEMENT ASSURÉ DE LA DURÉE ET DES MOYENS DE L'ACTION**
grâce à la confiance de l'Assemblée Nationale.

Vous voterez

pour L'AVENIR DU MÉDOC.

Le 21 juin,

élisez, avec une majorité encore accrue,

R.-G. JULIEN

et

B. BAZINGETTE

candidats de la

NOUVELLE MAJORITÉ PRÉSIDENTIELLE

VU : LES CANDIDATS.

Imp. A. J. - Bx

Michel SAINTE-MARIE

Député sortant - Maire de MERIGNAC
Président de la Communauté urbaine de Bordeaux

SUPPLEANTE :

Marcelle AMOUROUX

Présentés par le **PARTI SOCIALISTE :**

Michel Sainte-Marie, 42 ans, Maire de MERIGNAC, Président de la Communauté Urbaine de Bordeaux est, depuis huit ans, Député de la Sixième Circonscription, c'est-à-dire : BEGLES, CANEJAN, CESTAS, GRADIGNAN, MARTIGNAS, MERIGNAC, PESSAC, SAINT-JEAN-D'ILLAC, VILLENAVE-D'ORNON, représentant une population de 198 127 habitants et de 115 910 électeurs.

Marcelle Amouroux : née le 27 février 1925, Licenciée en Droit, Directeur de Service administratif de Collectivités locales.
Cette candidature femme marque la volonté du Parti Socialiste de confier à des militantes des mandats électifs surtout lorsque, c'est le cas de **Marcelle AMOUROUX,** elles possèdent une solide connaissance des problèmes sociaux et de la vie associative.

Pour la Majorité de la FRANCE

Le 14 juin, votez et faites voter
pour les candidats du changement
afin de donner au Président de la République élu
une majorité législative

Michel SAINTE-MARIE

Marcelle AMOUROUX

La date du **10 mai 1981** restera pour nous tous un événement de première grandeur dans l'histoire contemporaine. L'accession de **François MITTERRAND** à la Présidence de la République française est à la fois l'aboutissement d'une réelle volonté de changement dans la légalité et la sanction d'une politique de droite égoïste et au service de très gros intérêts financiers.

Il faut aujourd'hui donner au Président **François MITTERRAND** les moyens d'appliquer une politique qu'il a clairement et sans démagogie présentée : cela passe par l'élection d'une Assemblée Nationale à majorité de gauche, c'est-à-dire d'abord par l'élection de députés socialistes nombreux et actifs.

Notre candidature dans cette circonscription, que je représente à l'Assemblée Nationale depuis 1973, se fonde sur trois exigences fondamentales :

– **D'abord l'emploi : François MITTERRAND** et tous les Socialistes en font la priorité indiscutable de leur programme. Nos villes : BEGLES, CANEJAN, CESTAS, GRADIGNAN, MARTIGNAS, MERIGNAC, PESSAC, SAINT-JEAN-D'ILLAC, VILLENAVE-D'ORNON, sont frappées au cœur par le chômage. Les premiers contacts entre le Gouvernement **P. MAUROY** et les organisations syndicales se déroulent sous le signe de la confiance et de l'espoir.

– **Une France solidaire :** La politique des gouvernements de la droite a, sous couvert de « libéralisme », laissé s'exercer les règles naturelles de l'économie, celles qui conduisent les plus forts à dévorer les plus faibles. **Etre solidaire,** c'est le contraire de cette conception qui ruine le petit commerce et l'artisanat, laisse se développer une fraude fiscale qui, en sept ans, est devenue l'une des plaies de notre pays, rejette trop souvent les femmes des responsabilités auxquelles elles sont en droit d'aspirer, au même titre que les hommes. **Etre solidaire,** c'est préparer dès aujourd'hui un autre avenir pour nos jeunes, et d'abord leur insertion normale dans la vie active. **Etre solidaire,** c'est, comme le Gouvernement socialiste vient de le décider, consentir à un effort tout particulier pour nos anciens et à un relèvement substantiel des allocations familiales.

– **Une France libre et forte :** Un pays libre au regard des forces de l'argent, des puissants de ce monde, de Washington et de Moscou : voilà ce que la France est déjà en train de redevenir. Un pays est faible lorsque ses gouvernants composent une caste éloignée du peuple, et lorsque l'inflation en rongeant notre épargne, compromet notre avenir. Un pays est fort lorsque tout un peuple retrouve le goût de vivre et d'agir ensemble, en luttant d'abord contre la crise qui, pour être sérieuse, n'est pas une fatalité.

A ces problèmes, des solutions existent, il faut les appliquer.

Donnez au Président François Mitterrand la majorité socialiste dont il a besoin pour mettre en œuvre sa politique.

Le 14 Juin, votez et faites voter afin d'ouvrir à la France la voie d'un véritable renouveau.

VU, LES CANDIDATS

Imp. Armand JARLET - Bx

ELECTIONS LEGISLATIVES DE JUIN 1981
7e CIRCONSCRIPTION

CANDIDATS PRESENTES PAR LE

PARTI SOCIALISTE

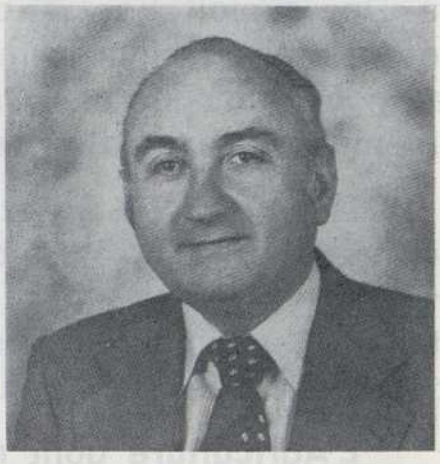

Kléber HAYE

Ingénieur électronicien - Agrégé de l'Université
Docteur es-sciences

Jean SANGO

Conseiller Général de Captieux
Conseiller Régional d'Aquitaine

Madame, Mademoiselle, Monsieur,

Le 10 mai, les Francaises et les Français ont sanctionné la politique d'injustice, de régression sociale, de déclin et de chômage conduite par l'ancienne majorité. **AUJOURD'HUI, IL FAUT AU NOUVEAU PRESIDENT DE LA REPUBLIQUE UNE AUTRE MAJORITE A L'ASSEMBLEE NATIONALE.** En effet, la majorité sortante ne fera pas demain ce qu'elle n'a pas fait jusqu'à présent. C'est pourquoi nous sollicitons vos suffrages comme candidats socialistes.

— Pour l'emploi, la justice sociale, la solidarité et la liberté,
— Pour une France forte et indépendante, pour la paix dans le monde,
— Pour redonner vie et force à notre région.

Hommes de cette circonscription, nous connaissons bien vos problèmes quotidiens et vos traditions. Soutenus au niveau national, régional et départemental, **nous souhaitons le dialogue et nous développerons la concertation.**

Vous pouvez avec nous, dans le cadre d'une véritable régionalisation et décentralisation, **construire votre avenir.**

Là est le sens profond de notre candidature.

Si l'on veut sauver nos campagnes et nos exploitations familiales, notre industrie, notre artisanat et notre commerce, développer l'emploi pour tous, il n'est plus possible de tolérer la politique de concentration économique et financière menée au cours des dernières années.

Pour conduire l'autre politique, les socialistes développeront la recherche scientifique et ne négligeront aucune richesse naturelle et aucune richesse humaine.

La Mer est au premier rang de nos préoccupations comme le prouve déjà la création du Ministère correspondant.

La Pêche, l'Ostréiculture, l'Aquaculture ne seront plus considérées comme secondaires pour l'économie, mais comme une source de prospérité. Une exploitation rationnelle des ressources maritimes est compatible avec la préservation du milieu et la protection des espèces. Dans l'immédiat, nous demanderons les crédits nécessaires à la poursuite de l'assainissement du Bassin d'Arcachon.

De même, **la Forêt** peut être mieux gérée tout en respectant les équilibres naturels. Alors que la France dispose de la moitié du patrimoine forestier des pays de la Communauté Européenne, elle n'arrive pas à satisfaire ses propres besoins. Nous avons dans ce domaine des propositions sérieuses tant pour la forêt publique que pour la forêt privée.

L'Agriculture dont nous assurerons la promotion doit permettre la progression des revenus des exploitants et des éleveurs.

Enfin **la relance de l'économie** d'une part et de la consommation d'autre part, grâce à **une politique sociale audacieuse** (augmentation des bas salaires, relèvement des prestations familiales, des allocations pour handicapés, des retraites vieillesse, des pensions d'invalidité civile et militaire) permettra l'essor des P.M.E. et des P.M.I. de l'artisanat et du petit commerce.

Pour rendre l'espoir aux jeunes, pour donner aux femmes toute leur place dans le monde d'aujourd'hui,

pour que s'expriment enfin les forces de la vie, les forces de la création, les forces du changement,

pour une France faite pour vous et par vous,

pour le droit à la différence et le respect des diversités culturelles et philosophiques,

POUR L'AQUITAINE,

POUR LA SEPTIEME CIRCONSCRIPTION,

NOUS SOLLICITONS VOTRE CONFIANCE.

33850 Léognan-Impressions

Vu : les candidats.

ELECTIONS LEGISLATIVES DE JUIN 1981
7e CIRCONSCRIPTION

CANDIDATS SOCIALISTES
POUR LA MAJORITE DE LA FRANCE

Kléber HAYE

Ingénieur électronicien - Agrégé de l'Université
Docteur es-sciences

Jean SANGO

Conseiller Général de Captieux
Conseiller Régional d'Aquitaine

Madame, Mademoiselle, Monsieur,

Le 14 juin vous avez confirmé le choix du 10 mai. Dans cette circonscription comme dans toute la France, vous avez choisi **l'autre politique,** celle que met en œuvre le Président de la République.

En effet, vous avez accordé 53 % de vos suffrages aux candidats de la majorité présidentielle.

Par là même, vous avez désavoué le candidat chiraquien, responsable de la politique d'injustice, de régression sociale et de déclin de la France.

Maintenant, il s'agit de construire

— une société plus juste et plus solidaire,

— une France forte et indépendante, œuvrant pour la paix dans le monde.

Ensemble, nous pouvons redonner vie et force à notre région dans le cadre d'une véritable décentralisation. Hommes de cette circonscription, connaissant bien vos poblèmes quotidiens ainsi que vos traditions, **ouverts au dialogue avec tous,** Jean Sango et moi-même continueront à développer la concertation.

Vous qui accordez toute votre confiance au Président François Mitterrand

VOUS DEVEZ, POUR LUI PERMETTRE D'APPLIQUER SA POLITIQUE, ELIRE LE DEPUTE QUI SOUTIENDRA L'ACTION DU PREMIER MINISTRE PIERRE MAUROY ET DE SON GOUVERNEMENT.

Pour la France
Pour notre Région,
Pour notre circonscription,

Le 21 juin, je compte sur vous.

Kléber Haye.

33850 Léognan-Impressions

Vu : les candidats.

Pierre LAGORCE
DEPUTE SORTANT
Conseiller général de Podensac
Maire de Langon
Licencié ès lettres
Administrateur, Chef de division à l'Assemblée Nationale
Ancien combattant
Prisonnier de guerre
Chevalier de la Légion d'honneur (à titre militaire)
Croix de Guerre de 1939-1945
Chevalier du Mérite social

HUITIEME CIRCONSCRIPTION

Parti Socialiste

CANDIDATURE

Pierre LAGORCE

DÉPUTÉ SORTANT

Remplaçant éventuel :

Jean-Paul FOSSAT

Jean-Paul FOSSAT
Propriétaire viticulteur
Vice-président de la Cave Coopérative de Nérigean
Maire de Nérigean
Conseiller général du canton de Branne
Conseiller régional d'Aquitaine

ELECTRICES, ELECTEURS

Depuis 1967, vous appréciez mon action parlementaire. Vous me l'avez montré en 1978, en me réélisant avec une majorité **jamais atteinte,** ce dont je ne saurais trop vous remercier.

L'éclatante victoire de François Mitterrand, le 10 mai dernier, a rendu inévitable et indispensable la dissolution d'une Assemblée qui n'aurait pu lui permettre de réaliser la politique de changement pour laquelle les Français l'ont élu.

C'est pourquoi aujourd'hui, je me présente à nouveau devant vous, avec mon suppléant, mon ami Jean-Paul FOSSAT.

Je ne vous ferai pas ici un compte rendu de mandat. Vous connaissez mes interventions à la tribune de l'Assemblée, mes nombreuses questions aux différents ministres, mes démarches auprès de l'Administration à la suite de mes permanences dans les cantons et du volumineux courrier que je reçois.

Sans doute cette action a-t-elle été reconnue puisque mes collègues m'ont fait le grand honneur, après m'avoir désigné pour représenter la France au Parlement Européen de 1973 à 1979, de m'élire **vice-président de l'Assemblée Nationale** en 1980.

Ce que je puis dire à coup sûr c'est que, si vous m'élisez à nouveau, mon activité sera demain aussi **constante** et **dévouée** qu'elle le fut hier, avec cette différence qu'elle sera encore plus **efficace.**

Depuis le 10 mai, en effet, j'appartiens à la majorité présidentielle qui soutient François Mitterrand. Cela me permettra, grâce à mes amis socialistes qui siégeaient hier à mes côtés sur les bancs de l'opposition et qui, aujourd'hui, par la volonté du suffrage universel, sont au gouvernement de Pierre Mauroy, de mieux servir la Nation, la VIIIe circonscription, mes électrices et mes électeurs.

Tout ce qui pourra être réalisé le sera, et le plus vite possible. La nouvelle politique s'est déjà traduite par des améliorations concrètes, intervenues par décrets.

Il n'y a pas eu et il n'y aura pas de désordre, de chaos, ni d'aventure. Au contraire, les libertés sont étendues, la sécurité des biens et des personnes assurée, la monnaie défendue, le pouvoir d'achat des travailleurs, des petits retraités, augmenté, la France respectée en Europe et dans le monde.

Tout cela est du domaine de la **loi.** Et pour que ces lois nouvelles soient votées il faut, bien sûr que vous envoyiez siéger à l'Assemblée Nationale les députés qui constitueront la nouvelle majorité dont François Mitterrand a besoin.

Nous sommes à l'aube d'une « autre politique », à laquelle, si vous voulez bien m'accorder à nouveau votre confiance, **je serai associé à part entière.** Une politique qui sera plus respectueuse des vraies valeurs, plus juste à l'égard des travailleurs, des humbles, des défavorisés de toutes sortes. Une politique qui donnera à toutes et à tous les moyens de retrouver, enfin, le temps et la joie de vivre.

appel du comité électoral

Pour donner à François MITTERRAND,
élu Président de la République le 10 Mai
et au gouvernement Pierre MAUROY
qu'il a mis en place,
la majorité parlementaire qui leur sera nécessaire
pour faire la politique du changement
espérée par les Françaises et les Français....

Votez **utile**

votez et faites voter

dès le premier tour

le 14 Juin prochain pour

Pierre LAGORCE

votre Député sortant

Vice-Président de l'Assemblée Nationale

et son remplaçant éventuel

Jean-Paul FOSSAT

Maire de Nérigean, Conseiller Général du canton de Branne, Conseiller Régional d'Aquitaine

Gilbert MITTERRAND
Assistant en Droit

une majorité pour notre président

Henri BARRIERE
Maire-adjoint de Ste-Foy-la-Grande

Madame, Monsieur,

La majorité des Français s'est prononcée résolument le 10 mai pour un changement de politique.

Maintenant, le pays a besoin d'une majorité parlementaire **capable** *d'exprimer et de soutenir les forces du changement, du travail, et de la création.*

Maintenant, le pays a besoin d'une majorité parlementaire **capable** *d'agir contre les injustices et les inégalités qui frappent les plus défavorisés, les plus fragiles et parmi eux, bien souvent, les plus jeunes et les plus âgés.*

Maintenant, le pays a besoin d'une majorité parlementaire **capable** *de consacrer tous ses efforts à combattre avec rigueur la crise économique.*

Pour ma part, je m'engage à voter et proposer les lois qui assureront ces objectifs.

UNE CALME ESPERANCE

Partout *cette alternance tant attendue se déroule dans le calme, la stabilité politique et sociale, le strict respect de nos institutions et de la démocratie.*

Partout *à l'étranger, l'élection de François MITTERRAND a suscité un grand intérêt et beaucoup y voient de nouvelles espérances pour l'avenir et la paix du monde.*

Cela constitue une digne réponse au discours sur la peur, le chaos, la faillite ou l'isolement de la France.

DEJA DES ACTES

Malgré le bilan désastreux de l'ex-majorité, François MITTERRAND et le nouveau gouvernement ont déjà mis en place les mesures les plus urgentes qui avaient été promises.

AUGMENTATIONS

du S.M.I.C. : **10 %** au 1er juin
Allocations familiales : **25 %** au 1er juillet
Allocation vieillesse : **25 %** au 1er juillet (1 700 f./mois)
Allocation logement : **50 %** (25 % au 1-6 - 25 % au 1-12-81)
Allocation aux Adultes Handicapés (A.A.H.) : **20 %** 1er juillet - 1 700 f./mois)
Réduction de certaines charges pour les entreprises.

Votre député doit concourir à la réalisation des engagements approuvés le 10 mai et non les contrarier

UNE EFFICACITE AU SERVICE DE TOUS

Je serai honoré d'être, demain, votre député chargé de représenter les intérêts de notre circonscription dans le **respect** *de la spécificité agricole et viticole du Libournais.*

Dans le **respect** *des identités économiques et culturelles de nos communes, de nos cantons, de notre pays.*

Nous avons tant à faire ensemble. Nous le ferons par le dialogue à tous les niveaux et la concertation à tous les échelons.

Les Socialistes de la 9e circonscription m'ont désigné comme candidat afin de continuer l'action à laquelle j'avais déjà pris part, en 1978, au côté de Pierre LART.

Je peux vous assurer que je mettrai toute mon efficacité de parlementaire au service de tous.

ENSEMBLE NOUS PARTICIPERONS
A CETTE NOUVELLE AMBITION POUR LA FRANCE.

ENSEMBLE NOUS FERONS VIVRE
CETTE NOUVELLE ESPERANCE POUR LES FRANÇAIS.

Gilbert MITTERRAND
CANDIDAT

Henri BARRIERE
SUPPLEANT

présentés par le

PARTI SOCIALISTE

Vu : les Candidats

IMP. SOFIM - LIBOURNE

Candidats présentés par le Parti Socialiste
POUR LA MAJORITE DE LA FRANCE

Gilbert MITTERRAND
candidat

Henri BARRIERE
suppléant

Madame, Monsieur,

Nous remercions chaleureusement les 22 492 électrices et électeurs, qui nous ont accordé leur confiance au 1er tour et ont fait de nous, les candidats uniques de la majorité présidentielle.

Dimanche dernier, la FRANCE a confirmé sa volonté et son choix des élections Présidentielles.

Au Parlement, vous souhaitez maintenant une majorité stable, cohérente et solidaire pour soutenir l'action du Gouvernement et poursuivre la réalisation de la Charte Présidentielle.

Pour notre circonscription, vous souhaitez :
un député *capable de faire entendre les voix de tous ceux qui veulent le plein emploi, la justice sociale, la liberté et la dignité pour tous.*
un député *qui saura proposer et faire aboutir les mesures concrètes et pratiques qui développeront les chances de nos vignobles et de nos cultures.*
un député *qui aura les moyens de défendre les intérêts légitimes du travail et des travailleurs et qui veillera à la meilleure répartition des efforts et des avantages.*

Notre circonscription aussi, doit rencontrer l'histoire de notre pays.

Je suis aujourd'hui le candidat de toute la Gauche, de toutes les femmes et tous les hommes qui se rassemblent chaque jour de plus en plus nombreux pour approuver les orientations et les propositions du Président de la République.

Dimanche 21 juin, en confirmant par votre vote cette détermination et cette confiance, vous aurez un député, membre de la **majorité présidentielle,** *qui agira efficacement au* **service de tous.**

Vous pouvez compter sur moi, et je vous adresse, Madame, Monsieur, l'asurance de mon sincère dévouement.

Henri BARRIERE
SUPPLEANT

Vu : les Candidats

Gilbert MITTERRAND
CANDIDAT

CHACUNE DE NOS VOIX, EST NECESSAIRE POUR ASSURER NOTRE VICTOIRE

MP. SOFIM - LIBOURNE

Département de la Gironde - 10e Circonscription

Elections Législatives du 14 Juin 1981

Candidat du Parti Socialiste

Bernard MADRELLE

Né à Saint-Seurin-de-Cursac, 37 ans ;

Député sortant ;

Maire de Saint-Seurin-de-Cursac ;

Président de l'Association des Maires du Canton de Blaye ;

Conseiller général de Blaye.

Claude BROY

Conseiller général de Bourg-sur-Gironde ;

Maire de Bayon ;

Candidat suppléant

HAUTS-DE-SEINE

Première circonscription :

Communes de : Gennevilliers, Villeneuve-la-Garenne. **M. Jacques BRUNHES** élu au 1er tour.

Deuxième circonscription :

Cantons de : Asnières-Nord, Asnières-Sud. **M. Georges TRANCHANT** élu au 2e tour.

Troisième circonscription :

Cantons de : Bois-Colombes, Colombes-Nord, Colombes-Sud. **M. Dominique FRELAUT** élu au 2e tour.

Quatrième circonscription :

Cantons de : Clichy, Levallois-Perret-Nord, Levallois-Perret-Sud. **M. Parfait JANS** élu au 2e tour.

Cinquième circonscription :

Cantons de : Courbevoie-Nord, Courbevoie-Sud, La Garenne-Colombes. **M. Charles DEPREZ** élu au 1er tour.

Sixième circonscription :

Cantons de : Neuilly-sur-Seine-Nord, Neuilly-sur-Seine-Sud, Puteaux. **Mme Florence d'HARCOURT** élue au 1er tour.

Septième circonscription :

Cantons de : Nanterre-Nord, Nanterre-Sud, Suresnes. **Mme Jacqueline FRAYSSE-CAZALIS** élue au 2e tour.

Huitième circonscription :

Communes de : Garches, Rueil-Malmaison, Saint-Cloud.	**M. Jacques BAUMEL**	élu au 1er tour

Neuvième circonscription :

Cantons de : Chaville, Meudon, Issy-les-Moulineaux-Ouest (partie), Sèvres.	**M. Claude LABBÉ**	élu au 2e tour.

Dixième circonscription :

Cantons de : Boulogne-Billancourt-Nord-Est, Boulogne-Billancourt-Nord-Ouest, Boulogne-Billancourt-Sud.	**M. Georges GORSE**	élu au 1er tour.

Onzième circonscription :

Cantons de : Issy-les-Moulineaux-Est, Issy-les-Moulineaux-Ouest (partie), Malakoff, Vanves.	**M. Guy DUCOLONÉ**	élu au 2e tour.

Douzième circonscription :

Cantons de : Châtillon, Clamart, Le Plessis-Robinson, Sceaux.	**M. Georges LE BAILL**	élu au 2e tour.

Treizième circonscription :

Communes de : Antony, Bagneux, Bourg-la-Reine, Montrouge.	**M. Philippe BASSINET**	élu au 2e tour.

Jacques BRUNHES

Enseignant
Député
Membre du Bureau de
l'Assemblée Nationale
Conseiller Régional d'Ile de France

Lucien LANTERNIER

Ajusteur Outilleur
Maire de Gennevilliers
Président du Groupe Communiste
au Conseil Général
Combattant volontaire
de la Résistance

Jacques BRUNHES

Député de Gennevilliers - Villeneuve la Garenne

SUPPLEANT

Lucien LANTERNIER

Maire de Gennevilliers - Conseiller général

candidats

D'UNION POUR LA MAJORITÉ DE GAUCHE

Présentés par le Parti Communiste Français

Madame, Mademoiselle, Monsieur,

La volonté de changement l'a enfin emporté.

François MITTERRAND, pour lequel avec mes amis, notamment Lucien LANTERNIER et Waldeck L'HUILLIER, j'ai appelé à voter, est élu Président de la République.

Nous avons tellement lutté ensemble, et depuis si longtemps, contre le pouvoir de l'argent qui vous a rendu la vie si difficile ; nous avons agi ensemble avec tant d'opiniâtreté pour l'union et le rassemblement de toutes les énergies populaires que je comprends et je partage votre joie.

Vous savez, au poste de Député que vous m'avez confié en 1978, la part que j'ai prise à cette première étape du changement, tant dans nos quartiers et nos entreprises, qu'à la tribune de l'Assemblée ou dans les instances internationales.

Les traditions démocratiques des électrices et électeurs de Gennevilliers et de Villeneuve-la-Garenne ont pesé d'un poids impressionnant dans ce succès. Avec plus de 70 % des suffrages, c'est un des résultats les plus importants du pays.

Le 14 juin, il s'agit de parachever la victoire du 10 mai, d'élire à l'Assemblée Nationale une majorité bien ancrée à gauche. Majorité dans laquelle les idées, la combativité, l'originalité des Députés communistes sont un atout irremplaçable pour que soit entendue la voix des travailleurs.

Oui, il faut à la France, face à une droite revancharde dont la défaite doit être confirmée, une majorité parlementaire d'Union de la Gauche solide, claire et stable avec de nombreux Députés communistes et un gouvernement d'union de toutes les forces qui ont permis la victoire du 10 mai, un gouvernement avec des ministres socialistes et communistes.

Ainsi pourra être mise en œuvre la tâche immense et passionnante qui attend cette majorité et dont vous avez ressenti les effets par les

mesures sociales déjà prises qui confirment notre volonté de progrès.

Faire passer dans les choses de la vie l'espoir vainqueur. Quelle entreprise exaltante !

Le travail que j'ai fait avec vous, pour vous, témoigne de ce que je peux apporter aujourd'hui dans la majorité de gauche pour réaliser cette politique nouvelle que vous attendez tant.

J'ai la certitude que mon appel au large rassemblement sera comme à l'habitude dans notre circonscription compris par chacune et chacun d'entre vous.

Ainsi vous prolongerez logiquement le succès réalisé le 10 mai en vous rassemblant à nouveau le 14 juin pour confirmer mon action de Député au service du changement.

Ce sera bien ainsi le vote utile pour la vie de chacun.

Au service de toutes et de tous, au service de nos deux villes pour construire ensemble une vie nouvelle dans une France forte, libre et fraternelle.

Croyez Madame, Mademoiselle, Monsieur
en mon entier dévouement.

Jacques BRUNHES

DES OBJECTIFS POUR REUSSIR LE CHANGEMENT

Jacques BRUNHES agira à l'Assemblée Nationale, au sein de la nouvelle majorité de gauche, avec ses collègues du groupe communiste, pour la mise en œuvre de la politique nouvelle.
Voici les principaux objectifs sociaux, économiques et politiques qu'il défendra, comme première étape de l'action gouvernementale.

1. PRIORITE AU PLEIN EMPLOI

- arrêt des fermetures d'entreprises, des licenciements, des opérations en cours de restructuration,
- suppression progressive de toutes les formes d'emploi précaire,
- réduction à 35 heures de la durée du travail sans perte de pouvoir d'achat du salaire,
- vaste programme de formation professionnelle.

2. FAIRE PROGRESSER LA JUSTICE SOCIALE

- porter le SMIC à 3300 F par mois valeur décembre 1980,
- augmenter les allocations familiales de 50% d'ici le 1er janvier 1982 et les verser dès le premier enfant,
- fixer le minimum vieillesse et la pension pour handicapés adultes à 1700 F par mois immédiatement et 2000 F au premier janvier 1982,
- fixer l'âge ouvrant droit à la retraite à soixante ans pour les hommes et à cinquante cinq ans pour les femmes,
- instituer la cinquième semaine de congés payés dès l'hiver 1981/1982,
- porter le congé maternité à 6 mois,
- remise en route du logement social et restauration du patrimoine HLM.

3. RENOVER L'ECOLE

Pour donner à chaque jeune une bonne formation générale et professionnelle :

- surmonter à l'école les inégalités sociales,
- lutter contre les échecs et les retards scolaires
- améliorer les structures d'accueil des enfants en difficultés.
- supprimer les fermetures de classes,
- garantir le remplacement des enseignants en congé,
- recruter et former les personnels nécessaires.

4. SE DONNER LES MOYENS

- nationalisation du secteur bancaire et financier, du crédit ainsi que des principaux groupes industriels
- réforme de la fiscalité comportant notamment un impôt sur le capital et un impôt sur les grandes fortunes,
- des mesures efficaces de lutte contre l'inflation.

5. UN SOUFFLE DE LIBERTE

- extension de toutes les libertés syndicales, des droits du comité d'entreprise,
- liberté de l'information et garantie du pluralisme à la radio et à la télévision,
- décentralisation de l'Etat, l'autogestion communale et un véritable pouvoir régional.

6. UN ROLE NOUVEAU POUR LA FRANCE

La France doit prendre toutes les initiatives appropriées pour développer une bonne coopération tout en défendant sa liberté, ce qui implique de s'opposer à l'élargissement du Marché Commun ; action pour la défense des droits de l'homme et des peuples, pour la paix et le désarmement en assurant sa propre sécurité.

LE SEUL VOTE EFFICACE

Le 14 juin réélire Jacques BRUNHES

pour la Majorité d'Union de la Gauche,
pour un gouvernement de toute la Gauche

L.N.I. - 798.90.81

Vu, les candidats

UNION POUR LA NOUVELLE MAJORITÉ
RASSEMBLEMENT POUR LA RÉPUBLIQUE (RPR)

Georges TRANCHANT

Député sortant d'Asnières - Conseiller Régional sortant - Chevalier de la Légion d'honneur
Croix du Combattant Volontaire de la Résistance

Candidat R.P.R. soutenu par le Centre National des Indépendants et présenté par :

Jacques CHIRAC

Yves CORNIC, Conseiller Général, Maire adjoint, ancien Député,
Fernand DESNOT, Pierre GRUEL, Michel MEYER, Solange FAVENNEC, André PLOTON, François RICHIER, Maires adjoints ; René ROLLAND, Anne-Marie JOHNSSON, Pierre ACHARD, André PERRICHON, Roger GRAINDOR, Louis LAGORCE, François BREDONTIOT, Claude DOUAU, Simone HERMAN, Jean-Pierre FARIGOUL, Anna DECHENOIX, Bruno VANNIER, Dominique JACQUET, Conseillers municipaux.
Représentant la grande majorité du CONSEIL MUNICIPAL D'ASNIERES

SUPPLEANTE : # Michelle VERGE

Conseiller Général des Hauts-de-Seine
Conseiller Municipal d'Asnières

Madame, Mademoiselle, Monsieur,

Vous m'avez élu il y a 3 ans. Vous connaissez mon action aussi bien à Asnières qu'au Parlement : je me suis battu pour l'Union de la Majorité, la Défense des Libertés, la Sécurité et la Lutte contre les collectivistes.

Les Français ont voulu un changement de politique, pas un changement de société, pour vivre une économie de progrès et de plein emploi.

UNION DE LA MAJORITÉ

Depuis 1978, je me suis efforcé de maintenir l'Union de la Majorité sortante, aussi ai-je volontiers accepté la proposition de notre Maire de passer le communiqué suivant :

« Pour que toutes les sensibilités politiques des électeurs modérés puissent s'exprimer, je n'ai pas, avec mes amis, retenu le principe de la candidature unique.

En accord avec les deux candidats anti-collectivistes qui se présentent à vos suffrages, je ne participerai pas à la campagne du premier tour.

Dans l'attente du deuxième tour où je soutiendrai de toutes mes forces et de tout mon cœur le candidat que VOUS aurez désigné, je serai le garant des accords de désistement et d'aide mutuelle signés par les deux candidats. Vous comprendrez qu'il s'agit d'un geste d'union et non de défiance envers quiconque.

Ce sont les divisions de la majorité qui l'ont fait perdre. Devant les périls qui nous menacent, ces divisions doivent disparaître une fois pour toutes. Grâce à ma volonté d'union qui sera, j'en suis certain, compris par tous, ensemble, rassemblés, nous élirons le candidat de la liberté.

Michel MAURICE-BOKANOWSKI

UNE MAJORITE SOCIALO-COMMUNISTE ENTRAINERAIT RAPIDEMENT POUR LES FRANÇAIS LA FAILLITE DE NOTRE ECONOMIE :

— **ACCELERATION DE L'INFLATION,** qui atteindrait en deux ou trois trimestres, début 1982, un rythme de l'ordre de 20 à 25 %.

— **UNE FORTE PROGRESSION DU CHOMAGE :** 2 500 000 chômeurs l'année prochaine, touchant des indemnités de plus en plus réduites.

— **AGGRAVATION DE LA FISCALITE.**

OUI AU CHANGEMENT DE POLITIQUE,
NON AU CHANGEMENT DE SOCIÉTÉ.

POUR une économie de plein emploi, de dialogue social, une société de liberté

« Homme d'action, je continuerai à mettre mes capacités au service des Asniérois comme l'ont fait avant moi leurs députés : Michel MAURICE-BOKANOWSKI, Albin CHALANDON, Robert LAVERGNE et Yves CORNIC.

Elu, je seconderai fidèlement Jacques CHIRAC dont la personnalité et la faculté de rassembler les Français sont des gages de sécurité pour notre pays.

Le 14 Juin vous voterez pour le seul candidat de l'efficacité et du sérieux.

Georges TRANCHANT

Vu le candidat

Imp. Nouv. - 92600 ASNIERES

Candidat d'UNION pour la Nouvelle Majorité

Georges TRANCHANT

Député sortant, Chevalier de la Légion d'Honneur, Croix du Combattant Volontaire de la Résistance

PRÉSENTÉ ET SOUTENU PAR :

Michel MAURICE-BOKANOWSKI, Sénateur-Maire d'Asnières

Milena NOKOVITCH, Maire Adjoint d'Asnières

et la totalité du Conseil Municipal

SUPPLEANTE : Michelle VERGE

Conseiller Général des Hauts de Seine, Conseiller Municipal d'Asnières

Madame. Mademoiselle, Monsieur,

Merci aux électrices et aux électeurs d'Asnières qui m'ont fait confiance pour les représenter au second tour.

Merci à Miléna Nokovitch qui m'apporte activement son concours et son soutien dans l'intérêt des Asniérois.

Merci à nos amis du CNIP et à tous ceux qui ont rejeté un programme socialo-communiste qui ruinerait la France.

Je compte sur les voix de tous les républicains de bon sens pour battre largement le candidat de l'État bureaucratique.

Je continuerai à travailler étroitement avec le Maire et le Conseil Municipal d'Asnières pour faire progresser notre Cité.

Sur le plan national je me battrai pour préserver le droit à l'initiative, le niveau de vie des Français et nos libertés fondamentales.

VIVE ASNIÈRES ! **VIVE LA FRANCE !**

Imp. Nouv. — 92600 ASNIERES

Vu Le Candidat

DOMINIQUE FRELAUT

votre député d'union de la gauche depuis 1973

Madame, Mademoiselle, Monsieur,

Après la victoire du 10 mai, un grand enthousiasme anime le monde du travail et la jeunessè, toutes les personnes qui aspirent au changement pour rendre la vie meilleure. J'ai agi depuis tant d'années pour cet objectif que je suis à l'unisson avec ce grand mouvement populaire.

Dimanche prochain, il s'agit d'élire une majorité de députés de gauche à l'Assemblée Nationale pour nous donner les moyens de réaliser le changement. Dans notre circonscription de Colombes - Bois-Colombes, la situation est simple. La gauche a été largement majoritaire le 10 mai dernier : 53,88 % des électrices et électeurs ont élu François Mitterrand. Moi-même, élu député de l'union de la gauche en 1973, puis réélu en 1978, je suis votre député dans la majorité présidentielle. Je sollicite de vous — ainsi que mon collègue et ami le Docteur Jacques Van Der Stegen — la confirmation de mon mandat.

Notre victoire a déjà permis de premières mesures sociales. Elles seront à compléter lors de la session de l'Assemblée Nationale de juillet prochain. Je vous fais connaître au verso les propositions que je ferai, au sein de la nouvelle majorité de gauche, avec mes collègues du groupe communiste, pour avancer avec réalisme, et d'un pas décidé, vers le changement que vous attendez.

Je sais que tous ceux qui aspirent au changement, souhaitent la constitution d'un gouvernement de toute la gauche, comprenant notamment des ministres socialistes et communistes. En me soutenant le 14 juin, vous appuierez cette nécessité pour réussir le changement.

La droite UDF et RPR qui a causé tant de mal à notre pays sera à nouveau battue dans quelques jours. Il en sera de même dans nos deux villes.

Pour rendre ce succès le plus net possible, je vous invite à m'accorder d'emblée votre soutien dès le premier tour.

Hommes et femmes, jeunes et anciens de toutes opinions, votre député — dont la pratique de maire d'une municipalité d'union témoigne de sa volonté d'ouverture et de dialogue — vous appelle à l'union et s'engage à poursuivre son action en faveur de la justice sociale, des libertés et de la paix.

Dominique FRELAUT.

- **Pour élire une majorité de gauche à l'Assemblée Nationale et prolonger la victoire du 10 Mai**
- **Pour réussir le changement**

Votez efficace, dès le 1er tour :

VOTEZ

Dominique FRELAUT

Député sortant de Colombes - Bois-Colombes

Docteur Jacques
VAN DER STEGEN
Suppléant

Le Docteur Jacques VAN DER STEGEN médecin généraliste, est installé à Bois-Colombes depuis 33 ans. Membre du Comité National des Médecins Français pendant la Résistance, son action lui valut la Croix de Guerre avec étoile d'argent. Député suppléant depuis 1973.

5 objectifs pour réussir le changement

Dominique FRELAUT agira à l'Assemblée Nationale, au sein de la nouvelle majorité de gauche, avec ses collègues du groupe communiste, pour la mise en œuvre de la politique nouvelle.

Voici les principaux objectifs sociaux, économiques et politiques qu'il défendra, dans la discussion parlementaire, comme première étape de l'action gouvernementale.

1) Priorité au plein emploi

— arrêt des fermetures d'entreprises, des licenciements, des opérations en cours de restructuration ;
— suppression progressive de toutes les formes d'emploi précaire ;
— réduction à 35 heures de la durée du travail sans perte de pouvoir d'achat du salaire ;
— vaste programme de formation professionnelle.

2) Faire progresser la justice sociale

— porter le SMIC à 3 300 F par mois valeur décembre 1980 ;
— augmenter les allocations familiales de 50 % d'ici le 1er janvier 1982 et les verser dès le premier enfant ;
— fixer le minimum vieillesse et la pension pour handicapés adultes à 1 700 F par mois immédiatement et 2 000 F au premier janvier 1982 ;
— fixer l'âge ouvrant droit à la retraite à soixante ans pour les hommes et à cinquante cinq ans pour les femmes ;
— instituer la cinquième semaine de congés payés dès l'hiver 1981-1982 ;
— porter le congé maternité à 6 mois ;
— construction de 100 000 logements H.L.M. par an.

3) Se donner les moyens

— nationalisation du secteur bancaire et financier, du crédit ainsi que des principaux groupes industriels ;
— réforme de la fiscalité comportant notamment un impôt sur le capital et un impôt sur les grandes fortunes ;
— des mesures efficaces de lutte contre l'inflation.

4) Un souffle de liberté

— extension de toutes les libertés syndicales, des droits du comité d'entreprise ;
— liberté de l'information et garantie du pluralisme à la radio et à la télévision ;
— décentralisation de l'Etat, l'autogestion communale et un véritable pouvoir régional.

5) Un rôle nouveau pour la France

La France doit prendre toutes les initiatives appropriées pour développer une bonne coopération tout en défendant sa liberté, ce qui implique de s'opposer à l'élargissement du Marché Commun ; action pour la défense des droits de l'homme et des peuples, pour la paix et le désarmement en assurant sa propre sécurité.

IMP CARY - COLOMBES - 242 67 02 - 781 00 32

D. FRELAUT

votre député

d'union de la gauche depuis 1973

Dr Jacques VAN DER STEGEN

Suppléant

UNION POUR LA MAJORITÉ DE GAUCHE

Soutenu par : Parti Communiste Français, Parti Socialiste, P.S.U., Radicaux de gauche, Gaullistes de la Majorité Présidentielle, personnalités de toutes opinions.

Madame, Mademoiselle, Monsieur,

Vous venez de confirmer et d'amplifier le vote du 10 mai pour le changement. Je vous remercie de votre confiance renouvelée qui m'a placé en tête de tous les candidats pour la confirmation de mon mandat de député de gauche.

La gauche rassemble 55,96 % des suffrages soit 2,43 % de plus sur 1978. La droite subit un net échec tant au plan national que dans la circonscription (— 2,64 %).

Dimanche prochain, tous ensemble, nous devons constituer la majorité de gauche à l'Assemblée Nationale qui travaillera avec le Président MITTERRAND pour mettre en œuvre le changement. Il s'agit de donner la priorité à l'emploi, réaliser les réformes sociales (retraite à 60 ans, 5me semaine de congés payés, 35 heures sans diminution de salaire...), étendre les libertés (démocratisation de la télévision, radio, proportionnelle aux élections, décentralisation...), travailler au désarmement et à la paix.

La droite agite la peur et les slogans usés de l'anti-communisme pour tenter de prendre sa revanche. Pour tous ceux qui sont épris de justice sociale et de progrès, l'heure est à l'Union !

Je remercie vivement les candidats socialistes Anne Trégouet et Bernard Rémy de leur désistement spontané et chaleureux. L'accord national de tous les partis de gauche va permettre un report réciproque et loyal des suffrages sur les candidats de gauche placés en tête par le suffrage universel. Il en sera ainsi dans toute la France en faveur des candidats socialistes assurant ainsi l'élection d'un très grand nombre d'entre eux.

Ici à Colombes - Bois-Colombes, je sais compter sur le même soutien loyal des électrices et électeurs socialistes, P.S.U., Radicaux de Gauche et ceux d'autres sensibilités — épris de pluralisme — qui veulent une majorité de gauche pour le changement et dont la voix est nécessaire pour la constituer.

Je puis vous assurer qu'au sein de la nouvelle majorité de gauche, j'agirai avec détermination et efficacité, avec le même esprit de dialogue qui m'a toujours animé, pour réaliser l'œuvre du changement.

Dominique FRELAUT.

Ils vous appellent à réélire Dominique FRELAUT député

Anne TRÉGOUET - Bernard REMY, PARTI SOCIALISTE

« Que toutes les voix de gauche se reportent sans défaillance sur Dominique Frelaut »

Nous remercions les électrices et électeurs de COLOMBES et de BOIS-COLOMBES qui le 14 juin nous ont apporté leurs suffrages, et ont ainsi participé au succès historique du Parti Socialiste dans notre pays.

Dans cette circonscription le Parti Socialiste aussi enregistre une importante progression justificative de l'avancée de nos idées et de nos propositions. Elle permettra mieux ainsi de faire gagner l'ensemble de la gauche au 2me tour.

Afin de battre nettement le candidat de la droite A. AUBERT, il faut que toutes les voix de la gauche du 1er tour se reportent sans défaillance sur Dominique FRELAUT désormais candidat unique de la gauche.

Dans notre circonscription comme partout ailleurs, il faut continuer la bataille, Dominique FRELAUT doit être réélu dimanche prochain.

Jacques BRUNSTEIN

Maire-adjoint de Colombes et la section du P.S.U.:

« Pour le deuxième tour des élections législatives, la section de Colombes - Bois-Colombes du P.S.U. et ses élus appellent toutes les femmes et les hommes se reconnaissant dans les objectifs auto-gestionnaires à voter pour Dominique FRELAUT, candidat de toute la gauche ».

J.-M. DAUDANS

Conseiller Municipal gaulliste de Colombes :

« La coordination nationale des gaullistes de la nouvelle majorité présidentielle, vous demande de confirmer et d'amplifier le succès du 1er tour en réélisant Dominique FRELAUT afin que la France soit dotée d'une majorité stable et durable comprenant toutes les composantes de la nouvelle majorité pour mener enfin une véritable politique économique et sociale au service de la population ».

UN APPEL DES RADICAUX DE GAUCHE

« La fédération des Hauts-de-Seine du Mouvement des Radicaux de Gauche appelle tous ses sympathisants et ses électeurs à voter pour le candidat de la gauche présidentielle, Dominique FRELAUT, seul représentant dans la circonscription d'une politique de progrès et de justice sociale ».

Annick BRUNET
Présidente de la Fédération
des Hauts-de-Seine
du M.R.G.

Tous unis pour faire subir un nouvel échec au candidat de droite Aubert

Pour réussir le changement avec une majorité de gauche

Réélisez votre député de gauche D. FRELAUT

CETTE LETTRE CIRCULAIRE N'EST PAS UN BULLETIN DE VOTE.

VU : LES CANDIDATS

Parfait JANS, votre député
de 1967 à 1968 - de 1973 à 1981

APRÈS LA VICTOIRE DU 10 MAI
LEVALLOISIENS - CLICHOIS

CONFIRMONS NOTRE CHOIX

ET

NOTRE ESPOIR

DANS LA

MAJORITÉ PRÉSIDENTIELLE

Monique JALLU
Directrice d'école
Suppléante

- Ensemble nous avons construit la victoire du 10 mai.
- Ensemble nous avons battu Giscard d'Estaing, son gouvernement R.P.R. - U.D.F. et sa politique de chômage, d'austérité, d'inégalité sociale et de déclin national.
- Ensemble nous avons élu François Mitterrand, Président de la République.
- Ensemble nous conduirons le changement avec un gouvernement où devront être représentés tous les courants de la gauche.

Le pluralisme qui a construit la victoire doit être confirmé dans la majorité présidentielle pour lancer le progrès social, préparer les réformes souhaitées par le peuple français, et redonner à la France son prestige et son audience dans la communauté mondiale.

Les électrices et les électeurs de Clichy-Levallois ont contribué à la victoire du 10 Mai. Ils ont concrétisé ainsi les principes d'union de la gauche que je défends depuis 1965.

MAINTENANT COMPLÉTONS L'ŒUVRE ENTREPRISE

Parfait JANS,
Député sortant de Clichy-Levallois
Maire de Levallois

LE 14 JUIN RÉÉLISONS
PARFAIT JANS
DÉPUTÉ DE L'UNION DE LA GAUCHE

Maintenant
AVANÇONS VERS LE PROGRÈS SOCIAL
tranquillement mais sûrement

Tout ne pourra être fait tout de suite, c'est évident. Mais l'essentiel, dans l'immédiat, était d'imprimer la marque du progrès social à la politique de la France. Cela vient d'être fait. Je m'en félicite pour y avoir contribué.

– Le S.M.I.C., le minimum vieillesse, l'allocation aux handicapés, les allocations familiales ont été augmentés.

– Le 8 Mai vient d'être rétabli fête nationale, jour chômé et payé.

– 50 000 logements sociaux supplémentaires ont été lancés.

– Un projet est mis à l'étude pour permettre aux travailleurs de bénéficier de la retraite à 60 ans au taux plein.

Ces premières mesures améliorant le pouvoir d'achat des familles et des plus déshérités et prévoyant la retraite à 60 ans permettront l'approche plus efficace du problème de l'emploi qui doit être l'objectif central de la nouvelle politique.

Mon action au sein de la majorité de gauche et avec mes collègues du groupe communiste s'inscrira dans le prolongement des premières décisions qui viennent d'être prises. Elle sera inspirée des préoccupations locales concernant les fermetures d'entreprises, la scolarité des enfants, les conditions de vie des personnes âgées. Elle portera au plan national sur :

– La défense de l'emploi, la réduction du temps de travail.

– L'amélioration des conditions de vie, de logement et d'environnement.

– La solution des problèmes de l'école.

– Le développement des libertés individuelles et collectives.

– Le rayonnement et l'indépendance de la France, la solidarité avec les peuples en lutte pour leur indépendance.

– Les réformes à appliquer dans le domaine économique et financier pour permettre l'application et le financement de la politique sociale de la majorité présidentielle.

A trois reprises, les électrices et électeurs m'ont choisi pour battre la droite dans notre circonscription. Je suis une fois de plus le mieux placé pour confirmer la déroute du R.P.R. Balkanyi et du giscardien Benoit.

VOTEZ UTILE DÈS LE 1er TOUR

Déjà, dans nos deux villes, de nombreuses personnalités de la Gauche non communiste, qui ne se rassemblaient d'habitude qu'au second tour, m'ont informé, que cette fois, elles avaient décidé de m'accorder leurs suffrages dès le 1er tour.

De nombreux électeurs et électrices font cette même démarche : leur député hier dans l'opposition, doit représenter aujourd'hui la gauche majoritaire à l'Assemblée nationale.

LE 14 JUIN, RASSEMBLEZ-VOUS

VOTEZ PARFAIT JANS

Monique JALLU suppléante

Candidats d'Union pour la majorité de gauche

Vu, le Candidat.

La Cootypographie / Asnières

Parfait JANS

votre député
d'Union de la Gauche depuis 1973

suppléante
Monique JALLU

UNION POUR UNE MAJORITÉ DE GAUCHE

Soutenu par le P.C.F., le P.S., le M.R.G., le P.S.U., les Gaullistes de la majorité présidentielle, Lutte Ouvrière, et de nombreuses personnalités.

Clichoises, Clichois, Levalloisiennes, Levalloisiens,

Ensemble, nous venons de consolider la victoire du 10 mai.

Pour le changement de président, LEVALLOIS et CLICHY ont donné 54,15 % des voix à François MITTERRAND.

Dimanche dernier, cette volonté s'est encore amplifiée en donnant à la gauche 56,30 % des voix.

Le représentant de la droite réactionnaire, ne rassemble que 28,41 % des voix dans la circonscription.

Ensemble, nous devons confirmer cet élan généreux par l'application sans réserve de la discipline républicaine, à tous les niveaux, national, départemental et local.

Je remercie tous les candidats de la gauche et particulièrement Henri LE GALL et son suppléant Jean-Pierre HENRY, candidats socialistes pour leur désistement spontané et chaleureux.

L'accord national signé par tous les partis de gauche permettra un report réciproque et loyal des suffrages sur les candidats de gauche placés en tête par le suffrage universel.

Les électeurs communistes appliqueront avec discipline la règle du désistement, là où les candidats socialistes, radicaux de gauche ou P.S.U. ont été placés en tête.

A CLICHY et LEVALLOIS, les électeurs socialistes, radicaux de gauche, P.s.u. et Lutte ouvrière agiront de même à mon égard parce que d'abord, il faut assurer la majorité de gauche à l'Assemblée nationale pour soutenir l'action du président de la République François MITTERRAND et ensuite parce que depuis de longues années, je mène une action constante et déterminée en faveur des habitants de nos deux villes dans un esprit unitaire reconnu de tous.

Les électeurs de Jean-Paul BENOIT, radical socialiste, ne pourront oublier les calomnies déversées par P. BALKANY sur leur candidat. La démocratie est très certainement la ligne de démarcation qui sépare ces deux hommes.

Pour dimanche prochain, le choix sera à la fois simple et responsable ; les Clichois et Levalloisiens aux solides traditions démocratiques, interdiront leur circonscription à un homme comme P. BALKANY qui agirait en permanence contre le changement espéré. Ils voudront s'exprimer pour une politique qui donne la priorité à l'emploi, réalise les réformes sociales attendues depuis si longtemps (retraite à 60 ans, cinquième semaine de congés payés, 35 heures sans diminution de salaire, revalorisation des retraites et des pensions). Une politique qui étend les libertés (démocratisation de la télévision, proportionnelle aux élections, décentralisation de l'État), et qui engage la France sur la voie du désarmement et de la paix.

Avec ma suppléante Monique JALLU, Clichoise de naissance, j'agirai au sein de la majorité de gauche avec l'esprit de concertation qui m'a toujours animé pour répondre à l'espoir de démocratie et de progrès social.

Parfait JANS.

UN APPEL A VOTER PARFAIT JANS

candidat de la nouvelle majorité présidentielle

« La progression du parti socialiste, qui aura le plus important groupe parlementaire à l'Assemblée nationale, se traduit également dans la circonscription et particulièrement à Clichy où Henri LE GALL obtient dès le premier tour 35,75 % des suffrages exprimés.

Conformément aux accords nationaux conclus entre le P.S. et le P.C.F., Henri LE GALL, candidat socialiste, et son suppléant Jean-Pierre HENRY ont annoncé dès le dimanche 14 juin au soir, qu'ils respecteraient scrupuleusement la règle de désistement en faveur du candidat de gauche placé en tête par le suffrage universel.

En appelant au désistement pour le candidat Parfait JANS, le parti socialiste sait qu'il apportera un soutien loyal à la politique de François MITTERRAND et à son gouvernement.

Henri LE GALL et le parti socialiste insistent enfin sur le danger que représente M. BALKANY, symbole de la droite autoritaire et réactionnaire.

Faire échec à M. BALKANY doit être la tâche de tous les démocrates ».

Dans l'esprit de l'accord national du 15 juin, H. LE GALL et J.-P. HENRY, appellent les électrices et les électeurs à se mobiliser pour prolonger et amplifier le courant du premier tour. Que pas une voix de gauche ne manque pour Parfait JANS.

La victoire d'une large majorité de gauche le 21 juin permettra de poursuivre et de développer la politique que les Françaises et les Français ont choisie en élisant François MITTERRAND.

DÉCLARATION DE D. PLIHON (P.S.U.)

Je remercie les electeurs et électrices qui se sont prononcés pour faire gagner l'autogestion dans la nouvelle majorité populaire.

Avec Huguette BOUCHARDEAU, je vous appelle à battre la droite et son représentant local Patrick BALKANY au deuxième tour, et de réélire Parfait JANS pour assurer une majorité parlementaire de gauche à l'Assemblée.

MOUVEMENT DES RADICAUX DE GAUCHE

Appliquant la discipline republicaine qui implique le desistement automatique en faveur du candidat de gauche le mieux placé, le Mouvement des radicaux de gauche comme le Parti socialiste appelle sans réserve à voter massivement, dimanche prochain, pour PARFAIT JANS.

Une grande majorité de Levalloisiennes et Levalloisiens apprécie depuis longtemps les qualités de Parfait JANS en tant que maire de leur commune.

Comme vient de le faire la Fédération départementale du M.R.G., j'appelle donc tous nos sympathisants de CLICHY et de LEVALLOIS à voter DIMANCHE 21 JUIN pour leur député sortant, désormais seul représentant dans la circonscription, d'une politique de progrès et de justice sociale.

Jean-Claude NOULIN, Vice-président de la Fédération départementale du M.R.G. Maire adjoint de Levallois.

DÉCLARATION DES GAULLISTES DE GAUCHE

Les Gaullistes de gauche de Clichy-Levallois appellent tous leurs amis à voter massivement dimanche 21 juin pour PARFAIT JANS, devenu le candidat porteur des espoirs de tous les démocrates.

Après l'élection d'un nouveau président de la République, il faut en effet, conformément aux institutions de la Ve République et à la tradition gaullienne élire une majorité parlementaire pour le nouveau président.

Aussi, nous renouvelons notre confiance à PARFAIT JANS, député sortant de la nouvelle majorité présidentielle.

Pour les Gaullistes de gauche Francis MENZIO, Françoise DESBOIS, Conseillers municipaux de Levallois.

DÉCLARATION DE P. RAMPIONI (Lutte Ouvrière)

P. RAMPIONI, candidat de Lutte Ouvrière à Clichy-Levallois, se félicite des résultats de la gauche à l'échelle nationale. Par solidarité à l'égard de tous les travailleurs et électeurs qui souhaitent que la circonscription soit représentée par un député de gauche, appelle tous ceux qui ont voté pour sa candidature au premier tour, à voter pour P. JANS au deuxième tour.

Dimanche 21 juin, pas d'abstentions

ÉLISEZ UNE ASSEMBLÉE PARLEMENTAIRE DE GAUCHE POUR CONSTRUIRE LE CHANGEMENT AVEC LE PRÉSIDENT DE LA RÉPUBLIQUE, FRANÇOIS MITTERRAND.

VOTEZ Parfait JANS

La Cootypographie/Asnières

Vu le candidat.

V° Circonscription — Courbevoie - La Garenne

UNION POUR LA NOUVELLE MAJORITE

Officier de la Légion d'Honneur
Croix de Guerre 39-45
Déporté Résistant

CHARLES DEPREZ

Député sortant

Maire de Courbevoie

SUPPLEANT :

Max CATRIN

Maire de La Garenne
Docteur en médecine

Madame, Mademoiselle, Monsieur,

Vous m'avez élu pour la première fois en 1967 pour vous représenter à l'Assemblée Nationale.

Vous m'avez constamment réélu depuis.

Aujourd'hui, je sollicite à nouveau vos suffrages dans la période grave que traverse notre pays.

La seule question qui se pose est celle-ci :

LIVRERONS-NOUS LA FRANCE A UN GOUVERNEMENT socialo-communiste pendant cinq ans

alors que cinq semaines auront suffit à l'équipe Mitterrand-Mauroy pour dilapider en grande partie les réserves de l'Etat et l'argent des Français ?

Dans tous les pays où le programme socialiste a été appliqué : Portugal, Angleterre, Allemagne Fédérale... il a été abandonné rapidement et seule une politique libérale a permis un redressement difficile.

Les divisions de la Majorité, la crise économique mondiale et les répercussions sur la vie de chacun (chômage, inflation) ont permis l'élection du candidat socialiste.

La crise, les socialistes en niaient jusqu'à l'existence : ils en découvrent les effets maintenant qu'ils sont au pouvoir. Mal préparé à y faire face, le gouvernement Mauroy qui ne songe qu'à gagner les élections, défait le lendemain ce qui a fait la veille entretenant ainsi l'incertitude et l'ambiguïté qui ont réussi au Président de la République durant sa campagne.

Mais une chose est sûre :

MITTERRAND a été élu sur un programme socialiste prévoyant expressément la transformation de la Société Française en société collectiviste :

- Fin des avantages fiscaux pour les familles par la suppression du coefficient familial.
- Déplafonnement des cotisations des retraites des cadres et intégration dans le régime général.
- Suppression de l'enseignement libre.
- Fin de la médecine libérale.
- Nationalisation des entreprises et du crédit.
- Mainmise des syndicats sur les entreprises.
- Abandon du programme électro-nucléaire.

Les Français ne donneront pas un chèque en blanc à **MITTERRAND** pour ruiner la France moralement, économiquement, financièrement.

ENSEMBLE, nous ferons échec, ici, aux cinq candidats de gauche qui se présentent contre moi, en se disputant vos voix.

Le communiste Guérin, une fois de plus, a suscité des candidatures fantaisistes venant de Colombes et de Nanterre dans l'espoir d'affaiblir la candidate socialiste qui, après avoir milité au PC, s'est ralliée au CERES, la fraction la plus marxiste du Parti Socialiste. L'U.D.F. et le R.P.R., unis pour cette nouvelle et décisive bataille m'ont donné leur investiture sur Courbevoie - La Garenne-Colombes.

nous gagnerons pour la France
AVEC VOTRE APPUI

Votez Charles DEPREZ

UNION POUR LA NOUVELLE MAJORITE

Vu, le Candidat.

BAUMAN - Courbevoie - 789.01.61

ÉLECTIONS LÉGISLATIVES DES 14 et 21 JUIN 1981

6e CIRCONSCRIPTION DES HAUTS-DE-SEINE

FLORENCE D'HARCOURT

Médaille de la famille française

Je suis à nouveau candidate.

Législateur et intercesseur, je viens de l'être plusieurs années. Plus que jamais, je désire défendre vos intérêts et ceux du pays tout entier.

Je me présente sous le signe de **l'union et de la vigilance,** vigilante non pas dans un esprit défensif, mais pour promouvoir les valeurs qui sont les vôtres, qui sont les miennes.

Face à la nouvelle majorité présidentielle, nous devons présenter un front uni pour que soit reconduite une majorité parlementaire susceptible, si nécessaire, de faire contrepoids.

Le programme de François MITTERRAND n'est pas anodin. Sans parler de l'inconnue communiste, les projets du Parti socialiste annoncent des transformations dont certaines sont préoccupantes. Ainsi, l'esprit de nos institutions, l'enseignement privé, la libre entreprise sont des points auxquels je serai particulièrement attentive. Plus que jamais, il est des valeurs que nous devons défendre ; elles relèvent, pour l'essentiel, de la liberté du choix :

— **liberté de choisir l'école de ses enfants ;** plus généralement, liberté des choix éducatifs à exercer par la famille considérée non pas comme assistée mais comme responsable ;

— **liberté de choisir sa formation,** son métier ;

— **liberté de l'information** en dehors de tout esprit partisan ;

— **liberté de choisir son cadre de vie** (lieu de travail, horaires, loisirs) ;

— **liberté de choix dans l'exercice du droit à la santé** (choix du médecin, du lieu d'hospitalisation) ;

— **liberté d'entreprendre,** dans le strict respect des intérêts communs ;

— **liberté dans l'entreprise** (maintien du droit à ne pas être ou à être syndiqué et à choisir son syndicat) ;

— **allègement de l'emprise de l'administration,** simplification des textes et des règlements administratifs.

Il y a trois ans, vous m'avez élue pour défendre ces valeurs. Dans un contexte différent, j'entends poursuivre mon effort avec ardeur et vigilance.

FLORENCE D'HARCOURT

Candidate d'Union pour La Nouvelle Majorité

Vu, la candidate, Florence d'Harcourt

L'Avenir Graphique - Paris

Docteur Jacqueline FRAYSSE

DÉPUTÉ SORTANT

Pour la majorité de gauche

présentée par le Parti Communiste Français

SUPPLÉANT

Jean LACOMBE

Maire adjoint de Suresnes

Madame, Mademoiselle, Monsieur,

Giscard d'Estaing battu, un immense espoir traverse le monde du travail, la jeunesse, toutes celles et tous ceux qui aspirent au changement pour une vie meilleure. Ayant apporté toute ma contribution à cette victoire, j'ai la joie de recevoir les innombrables témoignages d'enthousiasme et d'espoir que porte ce rassemblement populaire.

Dimanche prochain, il s'agit d'élire une majorité de gauche à l'Assemblée Nationale pour se donner les moyens de réussir le changement.

Dans notre circonscription de Nanterre-Suresnes, la situation est simple. Elue député de l'Union de la Gauche en 1978 pour continuer l'action de Raymond Barbet, je vous ai écouté, j'ai sans cesse exprimé vos aspirations et défendu vos revendications. Aujourd'hui je suis votre député de la nouvelle majorité présidentielle.

Dans cet esprit, avec mon ami Jean Lacombe, je sollicite votre confiance pour confirmer mon mandat. Prolonger et intensifier le succès du 10 Mai, c'est donc se rassembler dès le 14 Juin pour réélire le député de l'Union de la Gauche que je suis.

Notre victoire a déjà permis d'obtenir de premières mesures sociales. Elles seront à compléter lors de la session de juillet à l'Assemblée Nationale. Vous trouverez au verso les propositions que j'entends faire, avec mes collègues du groupe communiste.

Vous constatez qu'il s'agit d'objectifs sociaux, économiques et politiques qui permettent d'avancer avec réalisme et d'un pas décidé vers le changement que vous attendez.

La tâche est immense. Pour réussir, le changement a besoin de toutes les forces qui ont permis la victoire. La constitution d'un gouvernement d'union de la gauche, avec des ministres communistes est une nécessité du cœur et de la raison. Je sais que toutes celles et tous ceux qui aspirent au changement le souhaitent. Je vous invite à l'exprimer en me soutenant le 14 Juin.

La droite UDF et RPR qui a causé tant de mal à notre pays sera à nouveau battue dans quelques jours. Il en sera de même dans nos deux villes. Pour rendre ce succès le plus net possible, je vous invite à m'accorder le maximum de soutien dès le premier tour.

Hommes et femmes, jeunes et anciens de toutes opinions, votre député vous appelle à l'union et s'engage à poursuivre son action en faveur de la justice sociale, des libertés et de la paix.

Docteur Jacqueline Fraysse

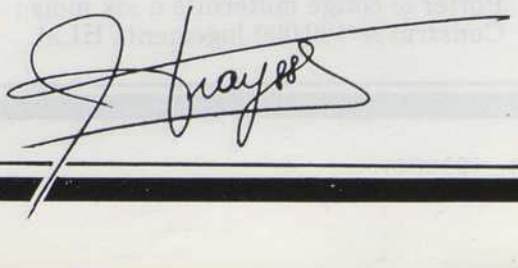

Yves SAUDMONT

Maire de Nanterre

"Je vous appelle à voter dès le 1er tour pour mon amie Jacqueline FRAYSSE,
Votre députée de Nanterre et de Suresnes."

CINQ OBJECTIFS POUR RÉUSSIR LE CHANGEMENT

Jacqueline FRAYSSE agira à l'Assemblée Nationale, au sein de la nouvelle majorité de gauche, avec ses collègues du groupe communiste, pour la mise en œuvre de la politique nouvelle. Voici les principaux objectifs sociaux, économiques et politiques qu'elle défendra, comme première étape de l'action gouvernementale.

Priorité au plein emploi

- Arrêt des fermetures d'entreprises, des licenciements, des opérations en cours de restructuration ;
- Suppression progressive de toutes les formes d'emploi précaire ;
- Réduction à 35 heures de la durée du travail sans perte de pouvoir d'achat du salaire ;
- Vaste programme de formation professionnelle.

Faire progresser la justice sociale

- Porter le SMIC à 3.300 F par mois, valeur décembre 1980 ;
- Augmenter les allocations familiales de 50 % d'ici le 1er janvier 1982 et les verser dès le premier enfant ;
- Fixer le minimum vieillesse et la pension pour handicapés adultes à 1700 F par mois immédiatement et 2000 F au premier janvier 1982 ;
- Fixer l'âge ouvrant droit à la retraite à soixante ans pour les hommes et à cinquante cinq ans pour les femmes ;
- Instituer la cinquième semaine de congés payés dès l'hiver 1981-1982 ;
- Porter le congé maternité à six mois ;
- Construire 100.000 logements HLM.

Se donner les moyens

- Nationalisation du secteur bancaire et financier, du crédit, ainsi que des principaux groupes industriels ;
- Réforme de la fiscalité comportant notamment un impôt sur le capital et un impôt sur les grandes fortunes ;
- Des mesures efficaces de lutte contre l'inflation.

Un souffle de liberté

- Extension de toutes les libertés syndicales, des droits du comité d'entreprise ;
- Liberté de l'information et garantie du pluralisme à la radio et à la télévision ;
- Décentralisation de l'Etat, autogestion communale et un véritable pouvoir régional.

Un rôle nouveau pour la France

La France doit prendre toutes les initiatives appropriées pour développer une bonne coopération tout en défendant sa liberté, ce qui implique de s'opposer à l'élargissement du Marché commun ; action pour la défense des droits de l'homme et des peuples, pour la paix et le désarmement en assurant la propre sécurité de la France.

L.N.I. - 798.90.81

Vu, le Candidat

UNION POUR LA MAJORITE DE GAUCHE

Docteur Jacqueline FRAYSSE

DÉPUTÉ SORTANT

SUPPLÉANT

Jean LACOMBE

Maire adjoint de Suresnes

Parti Communiste Français, Parti Socialiste, Mouvement des Radicaux de Gauche, Parti Socialiste Unifié, Gaullistes de la nouvelle Majorité Présidentielle.

Madame, Mademoiselle, Monsieur,

Vous venez de confirmer et d'amplifier le vote du 10 mai pour le changement. Je vous remercie de votre confiance qui m'a placée en tête de tous les candidats pour le renouvellement de mon mandat de Député de gauche.

La gauche rassemble 68,4% des suffrages, soit 9% de plus qu'en 1978. La droite subit un net échec, tant au plan national que dans la circonscription. Elle obtient 29% des voix.

Dimanche prochain, tous ensemble, nous devons constituer la majorité de gauche à l'Assemblée Nationale, pour mettre en oeuvre le changement. Il s'agit de donner la priorité à l'emploi, réaliser les réformes sociales (retraite à 60 ans, 5eme semaine de congés payés, 35 heures sans diminution de salaire...), étendre les libertés (démocratisation de la télévision et de la radio, représentation proportionnelle aux élections, décentralisation...), travailler au désarmement et à la paix.

Le suffrage universel m'ayant placée en tête de la gauche, G. Le Gallo, candidat du Parti Socialiste, et G. Requile, candidat du P.S.U., se sont désistés conformément à l'accord national des partis de gauche et soutiennent ma candidature du 2e tour.

Ainsi à Nanterre et Suresnes comme dans toute la France, le report réciproque et loyal des suffrages sur les candidats de gauche placés en tête permettra d'assurer une majorité aux députés de gauche à l'Assemblée Nationale.

Ici, à Nanterre et Suresnes, je sais pouvoir compter sur le même soutien loyal des électrices et électeurs socialistes, P.S.U., Radicaux de Gauche et ceux d'autres sensibilités - épris de pluralisme - qui veulent une majorité de gauche pour le changement et dont la voix est nécessaire pour la constituer.

Je puis vous assurer qu'au sein de cette nouvelle majorité, j'agirai avec détermination et efficacité avec le même esprit de dialogue qui m'a toujours animée pour réaliser et réussir l'oeuvre du changement.

Dr Jacqueline FRAYSSE

Georges LE GALLO (Parti Socialiste)

Georges Le Gallo, candidat du Parti Socialiste au premier tour se désiste pour le second tour en faveur de Jacqueline Fraysse, Député sortant.
Comme l'indique l'accord national conclu entre le Parti Communiste Français et le Parti Socialiste pour le second tour des élections législatives "Les électeurs et les électrices se mobiliseront pour prolonger et amplifier le courant du premier tour... Pour battre la droite en votant massivement pour le candidat de la nouvelle majorité présidentielle".

Gilles REQUILÉ (P.S.U.)

Le respect du pluralisme politique à l'intérieur de la gauche est en effet un des meilleurs garants de sa réussite !
C'est pourquoi dès le premier tour le P.S.U. était partie prenante des accords réciproques de désistement du candidat de la gauche le mieux placé.
A Nanterre-Suresnes Jacqueline Fraysse, candidate du P.C.F., arrive en tête de la Gauche.
J'appelle donc, les électrices et les électeurs qui m'ont apporté leur soutien au premier tour, à assurer sa réélection le 21 juin".

Annick BRUNET (Mouvement des Radicaux de Gauche)

La Fédération des Hauts de Seine du Mouvement des Radicaux de Gauche appelle tous ses sympathisants et électeurs à voter pour le candidat de la gauche présidentielle : Jacqueline Fraysse, Député, seul représentant dans la circonscription d'une politique de progrès et de justice sociale.

GAULLISTES ET PATRIOTES DE PROGRÈS (U.D.P.)

Madame Jacqueline Fraysse, Député sortant est la candidate de la majorité présidentielle dans notre circonscription.
Gaullistes et patriotes de progrès doivent lui apporter leurs suffrages pour donner à la France la majorité parlementaire qui permettra d'effectuer les grands changements sociaux nécessaires".

Un appel de Yves SAUDMONT Maire de Nanterre

Dans le vote politique de dimanche dernier, c'est mon amie le Dr Jacqueline Fraysse qui a reçu la plus grande confiance pour agir dans la nouvelle majorité et bien défendre les intérêts de Nanterre et de Suresnes.
Dimanche prochain, J. Fraysse doit recevoir tout le poids de l'Union de la Gauche, tout le poids de votre espérance au changement de politique.
Les électrices et les électeurs de Nanterre-Suresnes ont rejeté sans ménagement les candidats de droite, au point qu'ils ne peuvent être présents au second tour.
Il convient cependant d'exprimer plus massivement encore qu'au premier tour votre volonté de voir la nouvelle majorité de gauche s'engager résolument vers le renouveau social, économique et démocratique.

LE 21 JUIN VOTEZ
Jacqueline FRAYSSE
DEPUTE SORTANT
SUPPLÉANT Jean LACOMBE
UNION DE TOUTE LA GAUCHE

VU LE CANDIDAT

Jacques Baumel

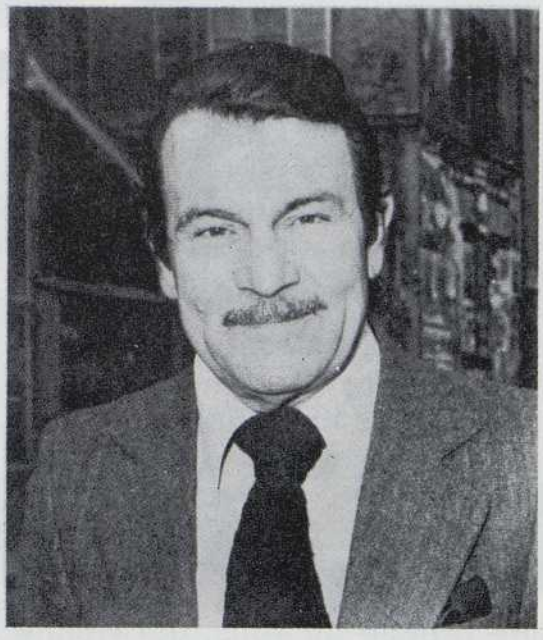

Maire de Rueil-Malmaison.
Président du Conseil Général des Hauts-de-Seine.

Candidat unique de l'Union pour une Nouvelle Majorité.

Chère madame, cher monsieur

Les Français viennent de manifester leur volonté de changement.

Mais le changement de Président ne doit pas conduire au bouleversement de la société, au chambardement de notre économie.

Il faut à l'Assemblée Nationale une majorité d'hommes et de femmes décidés à contrôler l'action du gouvernement et à éviter les excès. Après les multiples promesses qui ont été faites, il faudra bien régler la facture et l'addition risque d'être lourde à payer pour l'ensemble des contribuables, pour chacune et chacun d'entre vous.

Dans une période où de nouvelles difficultés intérieures risquent de venir s'ajouter aux déséquilibres provoqués par la crise mondiale, vous avez besoin d'être représentés à l'Assemblée Nationale par un élu qui a déjà fait ses preuves.

C'est la première raison de ma candidature dans le cadre de l'Union pour une Nouvelle Majorité, candidature unique de toutes les tendances face à la gauche.

La seconde raison, c'est la fidélité.

Fidélité à Rueil, Garches et Saint-Cloud, villes dont je suis l'élu et que je veux continuer à servir.

Fidélité à vous toutes et à vous tous qui m'avez constamment assuré de votre confiance.

Pour continuer à être entendus, compris et défendus, vous avez besoin d'être représentés à l'Assemblée Nationale par un élu disponible et proche de vous.

Je vous connais. Vous me connaissez. Continuons ensemble.

Dès le 14 juin, je compte sur votre confiance

TOUT SE JOUE AU PREMIER TOUR.

UNION

Vous voulez un député qui ait des convictions mais soit véritablement l'élu de tous.

Jacques BAUMEL est un rassembleur, pas un diviseur.
Candidat d'union, il saura être un député d'union.

EFFICACITÉ

Vous voulez un député qui puisse contrôler l'action du gouvernement et ait l'expérience des grandes questions économiques et sociales,

Jacques BAUMEL connait bien l'action parlementaire. L'efficacité qu'il a toujours démontrée est une garantie pour demain. Il défendra la liberté d'enseignement, la libre entreprise, le libre exercice de la médecine, la liberté du commerce et du crédit. Il saura vous défendre.

DIALOGUE

Vous voulez un député proche de vous, qui vienne au devant de vous, que vous puissiez rencontrer facilement.

Jacques BAUMEL s'intéresse aux grands problèmes mais aussi aux petites difficultés de la vie quotidienne. Il saura vous comprendre et vous aider.

Jacques Baumel

Candidat unique
de l'Union pour une Nouvelle Majorité.

Patrick Ollier

suppléant

Vu le Candidat,

Imp. de Ra

ÉLECTIONS LÉGISLATIVES 14 JUIN 1981

9e CIRCONSCRIPTION DES HAUTS-DE-SEINE

Chaville, Marnes-la-Coquette, Meudon, Sèvres, Vaucresson, Ville d'Avray

Claude LABBÉ

Inspecteur de l'Aéronautique - Membre du Conseil Supérieur de l'Aéronautique - Conseiller régional d'Ile-de-France - Ancien parlementaire européen - Député des Hauts-de-Seine depuis 1967 - Président du groupe du Rassemblement pour la République à l'Assemblée Nationale - Aspirant des chars de combat du général de Gaulle en 1940, il rejoint les réseaux de la France Libre. A 24 ans, il est décoré de la Croix de Guerre avec citations et de la Médaille de la Résistance.

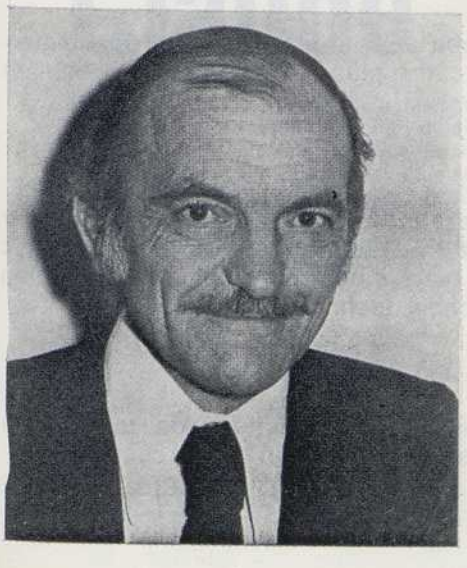

BERNARD BRUNEAU

Avocat à la Cour

Maire de VAUCRESSON

Membre du Parti Républicain

Union pour une Nouvelle Majorité

R.P.R., U.D.F. (P.R., C.D.S., C.N.I.P., M.D.S., Parti Radical)

Dès le 14 Juin votez Claude Labbé

Tous ensemble, unis au-delà de nos diversités et mesurant notre responsabilité, nous décidons de soutenir Claude LABBÉ, notre député, candidat unique de l'U.N.M. (Union pour une Nouvelle Majorité).

Nous voulons une France debout, forte et indépendante, et non le retour au régime des partis, à la faillite de notre économie et de notre monnaie, aux atteintes à nos libertés : liberté d'entreprendre, liberté d'enseignement, libre choix de notre médecin, liberté de notre expression culturelle.

Pour cela, il faut à l'Assemblée Nationale une majorité nouvelle capable d'assurer l'équilibre des pouvoirs, d'empêcher l'étatisation bureaucratique et d'imposer une politique conforme au seul intérêt de la France.

Un homme d'union

Président du Groupe R.P.R., il agit constamment dans l'esprit de l'unité. Dès le 11 mai, l'U.D.F. et le R.P.R. s'engageant à se rassembler, il conclut un accord sur l'ensemble des circonscriptions. Une fois de plus, par cette action, Claude LABBE a montré sa volonté d'être un homme d'union.

Un homme d'action

Menant de front son rôle national, de dirigeant politique, porte-parole de sa formation et son activité locale, il s'est toujours battu à la fois par les valeurs essentielles de notre société de liberté et pour tous les dossiers intéressant la population de nos communes.

Un député social et humain

Son rôle à l'Assemblée Nationale s'est constamment exercé en faveur des moins favorisés, des personnes âgées, des handicapés, des veuves et des personnes disposant des faibles ressources. On lui doit en particulier la Loi LABBE — votée à l'unanimité — qui permet aux femmes de prendre leur retraite dès 60 ans.

Un député attaché à une société de responsabilité

Il a toujours lutté pour que chacun puisse exercer son activité professionnelle, commerciale, industrielle ou artisanale en toute liberté, et dans un cadre plus ouvert à la responsabilité individuelle et à la justice fiscale.

Un député écologiste

Dans les actes et non dans les phrases : rejet du projet de rocade qui devait défigurer Meudon, combat contre le tracé de la A 86, aménagement en espaces verts ouverts au public des Haras de Jardies, classement des forêts proches des grands centres urbains, restauration de la « grande perspective », proposition de loi sur les choix technologiques.

Un député au service de tous

Claude LABBE exerce son mandat dans le respect des convictions de toutes ses électrices et de tous ses électeurs qui trouvent toujours auprès de lui un appui constant.

IMP M DUCHÊE MEUDON

9e CIRCONSCRIPTION DES HAUTS-DE-SEINE

Chaville, Marnes-la-Coquette, Meudon, Sèvres, Vaucresson, Ville-d'Avray

Union pour une Nouvelle Majorité

R.P.R., U.D.F. (P.R., C.D.S., C.N.I.P., M.D.S., Parti Radical)

Grâce à notre large Union pour une Nouvelle Majorité, vous m'avez porté en tête dans chacune des communes de notre circonscription :

- **Chaville : 45,3 %**
- **Marnes-la-Coquette : 68,7 %**
- **Meudon : 44,4 %**
- **Sèvres : 45,9 %**
- **Vaucresson : 71,6 %**
- **Ville-d'Avray : 63,2 %**

Je vous en remercie.

Vous aurez à cœur, au second tour, de confirmer et d'amplifier votre vote.

Votre devoir est tout indiqué : pas une voix ne doit manquer, toute abstention engagerait notre responsabilité car l'avenir de notre circonscription et de la France ne doit pas se préparer sans nous.

Nous devons combattre ensemble pour assurer la sauvegarde des valeurs essentielles.

Les risques qui menacent notre pays ne sont pas encore irréversibles dans la mesure où vous donnerez à l'U.N.M. toutes ses chances d'agir positivement pour préserver vos conditions de vies et en particulier vos libertés.

Unis, nous assumerons avec conscience et efficacité la défense des principes de justice et de progrès qui caractérisent la société libérale à laquelle nous sommes attachés.

Claude LABBÉ

Inspecteur de l'Aéronautique - Membre du Conseil Supérieur de l'Aéronautique - Conseiller régional d'Ile-de-France - Ancien parlementaire européen - Député des Hauts-de-Seine depuis 1967 - Président du groupe du Rassemblement pour la République à l'Assemblée Nationale - Aspirant des chars de combat du général de Gaulle en 1940, il rejoint les réseaux de la France Libre. A 24 ans, il est décoré de la Croix de Guerre avec citations et de la Médaille de la Résistance.

Suppléant

Bernard BRUNEAU

Avocat à la Cour
Maire de Vaucresson
Membre du Parti Républicain

IMP M COGNÉE MEUDON

Claude LABBÉ

Georges GORSE

Député sortant
Maire de Boulogne-Billancourt
Ancien Ministre
Conseiller général
des Hauts-des-Seine
Conseiller Régional
de l'Ile-de-France

Ancien élève de l'Ecole Normale Supérieure
Agrégé des lettres
Officier de la Légion d'Honneur
Médaillé de la Résistance

CANDIDAT D'UNION

Suppléant

Paul GRAZIANI

Premier adjoint au Maire
de Boulogne-Billancourt
Vice-Président du Conseil Général
des Hauts-des-Seine
Conseiller Régional de l'Ile-de-France

Administrateur Civil
Officier de la Légion d'Honneur

POUR UNE NOUVELLE MAJORITÉ

Electrices, Electeurs de Boulogne-Billancourt

Beaucoup ont voulu le changement. Ils n'ont pas voulu la socialisation de la France. Cela, vous devez le dire clairement.

On essaie de vous rassurer, mais socialistes et communistes viennent de renouveler leur alliance. A lui seul le programme socialiste entraine la France dans une voie dangereuse. Déjà la monnaie est gravement menacée, le crédit atteint des taux prohilitifs. Chacun sera touché.

Le Président de la République s'est engagé à tenir compte du vote que vous allez émettre en élisant la nouvelle Assemblée. Manifestez dès maintenant votre volonté de voir nos libertés respectées et la nation prospère.

Votre **confiance,** vous me l'accordez régulièrement comme député et comme maire. Il est de mon devoir, dans ces heures décisives, de poursuivre l'action que nous menons ensemble pour notre ville et pour notre pays.

Fidèle aux engagement qui sont les miens depuis que je suis entré dans la vie politique, j'entends, avec votre soutien, continuer à servir la France avec les mêmes exigences.

Pour sa liberté. Pour son indépendance. Pour son progrès.

Contre un régime de bureaucratie partisane, je souhaite le renouveau de notre économie par la croissance créatrice d'emplois, dans une société de responsabilité, de **sécurité,** de justice sociale et de liberté.

Je remercie ceux qui ont compris la nécessité, dans une situation si sérieuse, de ne pas disperser leurs efforts et qui donnent à ma candidature un large appui. J'en appelle aussi à ceux qui ont voulu le changement pour le meilleur et non l'aventure pour le pire.

Je vous demande d'assurer la décision, car cela est possible, **dès le premier tour.** Je compte sur vous.

Georges GORSE

UNION
POUR UNE NOUVELLE MAJORITÉ

C.P.I. - 74 B 2241

Vu le Candidat

GUY DUCOLONÉ

CANDIDAT D'UNION POUR LA MAJORITÉ DE GAUCHE

Ajusteur, Député de l'Union de la Gauche depuis 1964, Conseiller général. Ancien déporté résistant. Croix de guerre 39-45. Médaille de la résistance.

présenté par le Parti Communiste Français

Suppléant

Léo FIGUÈRES

Maire de Malakoff
Conseiller Général des Hauts-de-Seine

MADAME,
MONSIEUR,

Je suis votre député depuis de nombreuses années, vous connaissez ma contribution à tous les combats pour en finir avec le pouvoir de M. Giscard d'Estaing et pour faire triompher une politique nouvelle.

Le 10 mai, la droite a été battue, François MITTERRAND a été élu Président de la République. A cette victoire, j'ai pris résolument part et je partage l'enthousiasme qui anime le monde du travail et la jeunesse, toutes les personnes de condition modeste qui aspirent à une vie meilleure.

Le 14 juin, il s'agit d'élire une majorité de gauche à l'Assemblée Nationale; de réélire les députés communistes, socialistes, radicaux de gauche et de gagner de nouveaux sièges sur la droite.

Dans nos trois villes d'Issy les Moulineaux, de Vanves et de Malakoff, la situation est simple. Avec 57,4 %, cette même gauche qui me fait confiance depuis 1962 a été largement majoritaire le 10 mai. Je suis un élu de cette nouvelle majorité.

Le 14 juin, en m'accordant vos suffrages en grand nombre, en renouvelant le mandat que vous m'avez confié, vous confirmerez votre vote du 10 mai.

Pour réussir le changement, la majorité de gauche à l'Assemblée Nationale et ensuite le gouvernement, doivent être représentatifs de toutes les forces qui ont permis la victoire.

Vous aussi, vous voulez sans doute voir les communistes et les socialistes ensemble au gouvernement du pays. Votre vote aura aussi cette signification.

Ainsi, seront créées les meilleures conditions pour agir avec efficacité : pour la stabilité du franc; pour la garantie du pouvoir d'achat; pour rendre durables et développer les premières mesures sociales, résultat de vos luttes et de votre vote.

.../...

Ainsi pourra être fait échec aux manœuvres des adversaires du changement. Il est évident que le redressement de l'économie nationale affaiblie par la politique de la droite giscardienne et chiraquienne a besoin de la participation de tous.

Demain avec votre soutien, je serai à l'Assemblée Nationale l'un des artisans du renouveau démocratique, de la liberté et du progrès social.

LÉO FIGUÈRES

Maire de Malakoff, Conseiller Général des Hauts de Seine. Ancien dirigeant de la jeunesse résistante en zone sud. Médaillé de la résistance. Croix de combattant volontaire de la résistance.

DES OBJECTIFS POUR RÉUSSIR LE CHANGEMENT

Après les mesures sociales déjà prises, un nouveau départ peut être donné dès la session de juillet de l'Assemblée Nationale. Voici des objectifs réalisables qui ouvrent des perspectives pour les travailleurs, pour les familles, pour la jeunesse, pour les anciens.

AGIR POUR LE PLEIN EMPLOI

L'accroissement de l'emploi industriel sera recherché en priorité; des emplois répondant aux besoins seront créés dans les services publics et sociaux utiles à la population.

Les licenciements, les fermetures d'entreprises tels Franco-Belge à Issy ou Peter à Malakoff seront suspendus.

Progressivement, le travail précaire sera supprimé et la durée du travail sera réduite à 35 heures sans perte de salaire. La cinquième semaine de congé sera étendue à tous les travailleurs.

ASSURER L'AVENIR DES JEUNES

Par une formation professionnelle moderne; un enseignement de haut niveau pour tous; un travail assuré; le développement du sport, de la culture et des loisirs.

ETENDRE LES LIBERTÉS INDIVIDUELLES ET COLLECTIVES

Des droits démocratiques nouveaux seront définis dans les entreprises, les régions, les départements et les communes.

La représentation proportionnelle doit être rétablie pour toutes les élections.

L'information doit être libre et son pluralisme garanti.

PRENDRE DES MESURES POUR UNE VIE MEILLEURE

Le SMIC sera porté à 3 300 F; les discriminations salariales à l'égard des femmes, des jeunes, des immigrés seront supprimées; les retraites et pensions, le minimum vieillesse, les allocations familiales et d'aide aux handicapés seront augmentées. le pouvoir d'achat sera garanti.

Des crédits pour la construction et la rénovation des logements HLM seront attribués; les loyers et les charges seront ramenés à un niveau raisonnable.

SE DONNER LES MOYENS

La mise en route d'un plan de relance de l'activité économique doit être entreprise.

Des réformes financières seront engagées telles la nationalisation du secteur bancaire et la création d'un impôt sur le capital des sociétés.

Ces mesures sont des éléments importants pour parvenir à limiter d'abord puis à supprimer l'inflation.

FAIRE JOUER UN RÔLE NOUVEAU À LA FRANCE

Son prestige international sera renforcé par des initiatives en faveur de la paix, du désarmement et en développant la solidarité internationale dans le respect de l'indépendance des peuples.

RENFORCER LA VICTOIRE DU 10 MAI

Le 10 mai, avec Giscard d'Estaing, l'ancienne majorité de droite dont MM. Santini et Orillard sont les représentants dans la circonscription a été battue.

Il en sera de même le 14 juin.

Assurez la réélection de votre député qui, avec de nombreux autres députés communistes dans une majorité de gauche solide et stable contribuera à réussir le changement.

LE 14 JUIN, DÈS LE 1er TOUR, NE DISPERSEZ PAS VOS VOIX : VOTEZ

Guy DUCOLONÉ

Vu le candidat

Le 21 Juin ASSUREZ LA MAJORITÉ À L'ASSEMBLÉE NATIONALE :

Ajusteur, Député de l'Union de la Gauche depuis 1964, Conseiller Général. Ancien déporté résistant. Croix de guerre 39-45. Médaille de la résistance.

RÉÉLISEZ Guy DUCOLONÉ

CANDIDAT d'UNION POUR LA MAJORITÉ DE GAUCHE

soutenu par le Parti Communiste Français le Parti Socialiste, le PSU, les Radicaux de Gauche, les Gaullistes de Progrès...

suppléant

Léo FIGUÈRES

Maire de Malakoff
Conseiller Général des Hauts-de-Seine

Electrices, électeurs de Vanves, Issy, Malakoff

Vous venez de confirmer et d'amplifier le vote du 10 mai, qui a porté François Mitterrand à la Présidence de la République.

12 695 d'entre vous m'ont fait confiance dès le 1er tour, j'ai donc l'honneur d'être désigné pour être le 21 juin le candidat de toutes les forces de gauche.

Ensemble, celles-ci ont recueilli, près de 60 % des voix, et je retiens que le candidat gaulliste et patriote de progrès a affirmé dans sa campagne sa vive hostilité à la droite.

Candidat uniques des giscardiens et chiraquiens, MM. Santini, et Orillard subissent un échec sévère, Ils n'obtiennent que 35,29 % des suffrages.

Dimanche 21 juin, il faut parachever le succès et porter à l'Assemblée Nationale une majorité qui travaillera, avec le Président François Mitterrand, à mettre en œuvre une politique nouvelle. Membre à part entière de cette majorité, j'agirai afin de donner priorité à l'emploi et à l'action contre l'inflation; de réaliser les réformes sociales urgentes; d'étendre et de garantir les libertés, de travailler à la coopération internationale, au désarmement et à la paix.

Pour tenter de se survivre, la droite agite les slogans usés et condamnés de l'anticommuniste. Le bon sens l'emportera.

Le désistement de Michel Margnes et Raymond Deniau, candidats du Parti Socialiste, celui des autres candidats de gauche, ce dont je les remercie, favoriseront un report massif des suffrages du 1er tour sur mon nom et le vote à gauche d'un grand nombre d'abstentionnistes.

Mon élection comme celle d'autres députés communistes, socialistes, radicaux de gauche, permettra la constitution de la majorité parlementaire qui doit voir le jour le 21 juin.

Je souhaite que se rassemblent et se mobilisent pour la victoire sur la droite toutes les forces de progrès et de démocratie de nos trois villes.

Je puis vous assurer, toutes et tous, qu'au sein de la nouvelle majorité présidentielle, j'agirai avec détermination et efficacité, avec le même dévouement et l'esprit de dialogue qui m'ont toujours animé.

Ensemble, nous réussirons le changement espéré.

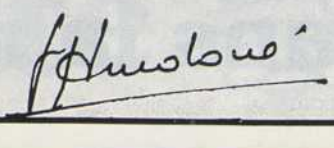

Guy DUCOLONÉ

candidat de toute la gauche

Parti socialiste

« Michel MARGNES et Raymond DENIAU, candidats du Parti Socialiste dans la 11e circonscription des Hauts-de-Seine, remercient les 12 299 électrices et électeurs qui leur ont apporté leurs suffrages le 14 juin 1981.

Conformément à l'accord national conclu entre le Parti Socialiste et le Parti Communiste Français, ils respectent la règle du désistement pour Guy DUCOLONÉ, candidat de gauche restant au 2e tour.

Tout doit être fait pour battre la droite, au plan national comme dans la 11e circonscription des Hauts de Seine, le 21 juin 1981 ».

René Paul DELPEUCH gaulliste de Progrès

« Monsieur Guy DUCOLONÉ est le candidat de la majorité présidentielle.

Gaullistes et patriotes de progrès lui apporteront leurs suffrages pour réussir le changement avec le progrès social, le plein emploi, l'indépendance politique, énergétique et militaire de la France ».

Annick BRUNET Présidente de la Fédération des Radicaux de Gauche

« La Fédération des Hauts-de-Seine du Mouvement des Radicaux de Gauche appelle tous ses sympathisants et électeurs à voter pour le candidat de la gauche présidentielle, Guy DUCOLONÉ, seul représentant dans la circonscription d'une politique de progrès et de justice sociale ».

Bruno GOUSSAULT POUR LE PSU

PSU

« Le PSU remercie les électeurs qui lui ont accordé leur confiance.

Dans la situation économique et sociale difficile que la droite a laissée, il est nécessaire de renforcer la nouvelle majorité populaire pour qu'elle puisse agir et aller vers des transformations profondes :

— Réduire massivement le temps de travail.

— développer la démocratie dans l'entreprise (extension des droits des comités d'entreprises), dans les institutions (instauration du scrutin proportionnel).

— pour une politique nouvelle de l'énergie (diversification de l'énergie et arrêt nucléaire).

Pour y parvenir durablement, la gauche a besoin d'utiliser toutes ses forces en particulier sa composante autogestionnaire.

Pour l'instauration d'un gouvernement de toute la gauche, nous vous appelons à voter au 2e tour pour Guy DUCOLONÉ candidat de la majorité populaire. »

AVEC DES CENTAINES DE PERSONNALITÉS ILS VOUS APPELLENT À RÉÉLIRE

Guy DUCOLONÉ

dans la majorité présidentielle

vu le candidat

COMPO GRAMA

Georges Le Baill

pour la majorité de la France, avec le Parti Socialiste
Châtenay-Malabry, Châtillon, Clamart, Fontenay-aux-Roses,
Le Plessis-Robinson, Sceaux

41 ans, marié, 1 enfant

Ingénieur d'Études

Délégué syndical

Conseiller municipal socialiste
à Fontenay-aux-Roses

Henri Fauqué

suppléant

36 ans, marié, 2 enfants

Économiste

Secrétaire de la commission
nationale « Énergie » du Parti Socialiste

Maire-adjoint de Châtenay-Malabry

Parti socialiste

Imprimerie L'Avenir Graphique - Paris

La majorité de la France

La majorité de la France s'est rassemblée le 10 mai autour de François Mitterrand. Le Président de la République doit pouvoir compter sur une large majorité de députés pour entreprendre les grands projets que le peuple de France attend.

Dès maintenant, le Gouvernement de Pierre Mauroy prend les premières mesures qui engagent le changement :

- relèvement du S.M.I.C. et des salaires les plus bas ;
- augmentation des allocations familiales ;
- accroissement du minimum vieillesse et de l'allocation logement.

Déjà le dialogue est engagé, sans exclusive, entre le Président de la République, le Gouvernement et les représentants de toutes les forces sociales et professionnelles.

En Europe, dans le Tiers Monde, la France reprend sa place pour la défense des libertés et des droits de l'homme.

Il faut pouvoir poursuivre.

Ensemble, assurons à la France une politique cohérente

LE 14 JUIN

Votez pour le candidat du Parti Socialiste

Parti socialiste

Georges Le Baill

candidat socialiste pour la majorité de la France
à Châtenay-Malabry, Châtillon, Clamart, Fontenay-aux-Roses,
Le Plessis-Robinson, Sceaux
soutenu par tous les candidats de gauche du 1er tour

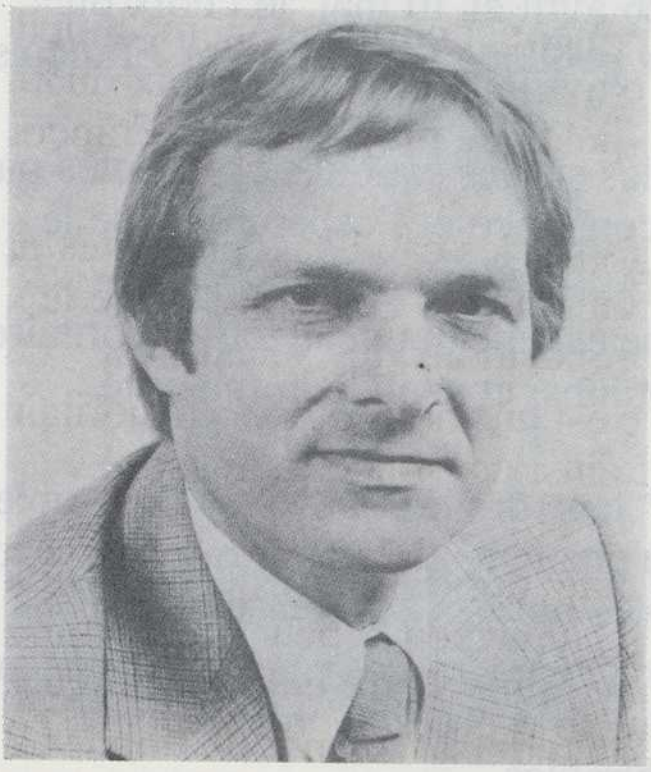

41 ans, marié, 1 enfant

Ingénieur d'Études

Délégué syndical

Conseiller municipal socialiste
à Fontenay-aux-Roses

Henri Fauqué

suppléant

36 ans, marié, 2 enfants

Membre du Cabinet de Pierre Mauroy

Secrétaire de la commission
nationale « Énergie » du Parti Socialiste

Maire-adjoint de Châtenay-Malabry

En confirmant votre vote du 14 juin, dans votre circonscription
où la Gauche a recueilli 54 % des voix,
vos problèmes quotidiens seront au cœur
de la politique de changement du Président.

Imprimerie L'Avenir Graphique - Paris

La majorité de la France

Le 14 juin, les Français ont clairement confirmé et même amplifié le choix qu'ils avaient fait les 26 avril et 10 mai, le choix du changement, le choix de l'**autre politique** proposée par François Mitterrand.

Les 38 % de suffrages rassemblés sur les candidats présentés par le Parti Socialiste montrent la confiance et l'espérance que le peuple français place dans les propositions des socialistes.

L'ensemble des forces de gauche est une nouvelle fois majoritaire dans ce pays. Les Français ont ainsi consolidé la majorité présidentielle.

Le véritable vainqueur de ce 1er tour des législatives est le peuple français. Celui-ci a été sourd au chantage à la peur que lui faisait une droite hâtivement rassemblée après s'être entre-déchirée.

Le peuple français a ainsi témoigné de sa volonté de donner au pays les moyens du changement. Il a choisi la voie de transformations profondes et durables.

Il reste à traduire le rassemblement du 1er tour en une majorité à l'Assemblée Nationale.

Ne laissez pas notre circonscription être à nouveau représentée par un des hommes qui depuis 20 ans a contribué à mettre la France dans l'état catastrophique où elle se trouve aujourd'hui.

LE 21 JUIN

Votez pour le candidat d'union et de rassemblement des forces qui font aujourd'hui la majorité de la France

Parti socialiste

Philippe Bassinet

pour la majorité de la France,
avec le Parti Socialiste
Antony, Bagneux, Bourg-la-Reine, Montrouge

39 ans, marié, 2 enfants

Assistant à l'Université Pierre-et-Marie-Curie

Premier secrétaire de la Fédération des Hauts-de-Seine du Parti Socialiste

Membre de la Commission nationale Tiers Monde

Jacques Vallin

suppléant

40 ans, marié, 2 enfants

Maître de recherches à l'I.N.E.D.

Militant syndical

Rédacteur en chef d'un hebdomadaire d'informations locales

Parti socialiste

Imprimerie L'Avenir Graphique - Paris

La majorité de la France

La majorité de la France s'est rassemblée le 10 mai autour de François Mitterrand. Le Président de la République doit pouvoir compter sur une large majorité de députés pour entreprendre les grands projets que le peuple de France attend.

Dès maintenant, le Gouvernement de Pierre Mauroy prend les premières mesures qui engagent le changement :

- relèvement du S.M.I.C. et des salaires les plus bas ;
- augmentation des allocations familiales ;
- accroissement du minimum vieillesse et de l'allocation logement.

Déjà le dialogue est engagé, sans exclusive, entre le Président de la République, le Gouvernement et les représentants de toutes les forces sociales et professionnelles.

En Europe, dans le Tiers Monde, la France reprend sa place pour la défense des libertés et des droits de l'homme.

Il faut pouvoir poursuivre.

Ensemble, assurons à la France une politique cohérente

LE 14 JUIN

Votez pour le candidat du Parti Socialiste

Parti socialiste

Philippe Bassinet

Candidat Socialiste pour la majorité de la France
à Antony, Bagneux, Bourg-la-Reine, Montrouge

39 ans, marié, 2 enfants

Assistant à l'Université Pierre-et-Marie-Curie

Premier secrétaire de la Fédération des Hauts-de-Seine du Parti Socialiste

Membre de la Commission nationale Tiers Monde

Jacques Vallin

suppléant

40 ans, marié, 2 enfants

Maître de recherches à l'I.N.E.D.

Militant syndical

Rédacteur en chef d'un hebdomadaire d'informations locales

Les maires de Bagneux et d'Antony, Henri Ravera et André Aubry, candidats du Parti communiste au premier tour, apportent leur soutien à Philippe Bassinet.
De même A. Jacquin et le Dr Granier, candidats du P.S.U., appellent à voter pour Philippe Bassinet.

Imprimerie L'Avenir Graphique - Paris

La majorité de la France

Le 14 juin, les Français ont clairement confirmé et même amplifié le choix qu'ils avaient fait les 26 avril et 10 mai, le choix du changement, le choix de l'**autre politique** proposée par François Mitterrand.

Les 38 % de suffrages rassemblés sur les candidats présentés par le Parti Socialiste montrent la confiance et l'espérance que le peuple français place dans les propositions des socialistes.

L'ensemble des forces de gauche est une nouvelle fois majoritaire dans ce pays. Les Français ont ainsi consolidé la majorité présidentielle.

Le véritable vainqueur de ce 1er tour des législatives est le peuple français. Celui-ci a été sourd au chantage à la peur que lui faisait une droite hâtivement rassemblée après s'être entre-déchirée.

Le peuple français a ainsi témoigné de sa volonté de donner au pays les moyens du changement. Il a choisi la voie de transformations profondes et durables.

Il reste à traduire le rassemblement du 1er tour en une majorité à l'Assemblée Nationale.

Ne laissez pas notre circonscription être à nouveau représentée par un des hommes qui depuis 20 ans a contribué à mettre la France dans l'état catastrophique où elle se trouve aujourd'hui.

LE 21 JUIN

Votez pour le candidat d'union et de rassemblement des forces qui font aujourd'hui la majorité de la France

Parti socialiste

HÉRAULT

Première circonscription :

Cantons de : Castries, Lunel, Mauguio, Montpellier-I, Montpellier-II, Montpellier-III, Montpellier-IV, Montpellier-V, Montpellier-VI. — **M. Georges FRÊCHE** — élu au 2e tour.

Deuxième circonscription :

Cantons de : Aniane, Le Caylar, Claret, Clermont-l'Hérault, Ganges, Gignac, Lodève, Lunas, Les Matelles, Montpellier-VII, Montpellier-VIII, Montpellier-IX, Saint-Martin-de-Londres. — **M. Gilbert SÉNÈS** — élu au 2e tour.

Troisième circonscription :

Cantons de : Florensac, Frontignan, Mèze, Montagnac, Pézenas, Roujan, Sète-I, Sète-II. — **M. Jean LACOMBE** — élu au 2e tour.

Quatrième circonscription :

Cantons de : Agde, Bédarieux, Béziers-I, Béziers-II, Béziers-III (partie), Murviel-lès-Béziers, Olargues, Saint-Gervais-sur-Mare, Servian. — **M. Paul BALMIGÈRE** — élu au 2e tour.

Cinquième circonscription :

Cantons de : Béziers-III (partie), Béziers-IV, Capestang, Olonzac, Saint-Chinian, Saint-Pons, La Salvetat-sur-Agout. — **M. Raoul BAYOU** — élu au 1er tour.

ensemble le 14 juin confirmons l'espoir du 10 mai

1er circonscription Montpellier-Lunel

République Française - Département de l'Hérault
Elections législatives de juin 1981

GEORGES FRÊCHE

Maire de Montpellier
Professeur à la Faculté de Droit

Suppléant : Elie RAUZIER
Maire de Lunel, ingénieur

Parti socialiste

Au soir du 10 Mai **François Mitterrand, notre Président,** déclarait : « nous avons tant de choses à faire ensemble ». **Donnons-lui la majorité qui lui permettra de les réaliser. Donnons à la France les députés socialistes dont elle a besoin.** L'élan est donné. La France repart, la France revit, la France retrouve sa jeunesse. Ensemble continuons notre chemin avec le Président, avec la majorité de la France. Pour que s'expriment enfin les forces de la vie, les forces de la création, les forces du changement. Ensemble nous allons relancer l'économie. Nous allons donner la priorité à l'emploi. Nous allons construire une France où chacun aura sa place. **Ensemble le 14 Juin, confirmons l'immense espoir du 10 Mai.** Avec force et dans la tranquillité.

Ensemble, construisons notre avenir
POUR LA FRANCE

La justice sociale
- Le SMIC relevé
- La TVA abaissé pour les produits de premières nécessités.
- l'intégration des handicapés dans la société.
- La dignité retrouvé pour les personnes agées.

L'emploi
- La relance économique.
- Une croissance forte et différente.
- L'investissement favorisé et l'épargne protégée.
- Le développement des commerçants et artisans.

L'avenir libéré
- Des droits nouveaux pour les travailleurs.
- Des droits égaux pour les femmes (statut de la femme, du commerçant ou de l'agriculteur... etc).
- Une justice indépendante.

La paix
- Une France forte et respectée dans le monde.
- Un nouvel ordre économique mondial.
- La solidarité avec les peuples du Tiers Monde.

POUR L'HÉRAULT

L'agriculture
- Une réforme de la politique Européenne.
- Des garanties aux agriculteurs face à un élargissement.
- Un statut pour les femmes d'agriculteurs.
- La garantie des revenus pour les viticulteurs et producteurs de fruits et légumes.

L'emploi
- L'aide aux PME et PMI.
- Vivre et travailler au pays.
- Des emplois pour les jeunes et pour les femmes.

La décentralisation
- Une régionalisation véritable.
- Des collectivités locales enfin maître de leur destin.
- L'épargne locale investie sur place.
- La reconnaissance des identités régionales.

Le cadre de vie
- Priorité au logement social.
- Le moratoire nucléaire.
- Le développement des énergies nouvelles.

Pour l'avenir retrouvé,
pour l'espérance confirmée,

GEORGES FRÊCHE

Suppléant : Elie RAUZIER

Vu le Candidat.

1er circonscription Montpellier-Lunel

République Française - Département de l'Hérault
Elections législatives de juin 1981

le 21 juin ensemble confirmons l'espoir du 10 mai

GEORGES FRÊCHE

Maire de Montpellier
Professeur à la Faculté de Droit

Suppléant : **Élie RAUZIER**

Maire de Lunel
Ingénieur

CANDIDATS SOCIALISTES POUR LA MAJORITÉ DE LA FRANCE

Le 10 MAI 1981, l'immense espoir d'une Majorité de Français a porté François Mitterrand à la Présidence de la République.
François Mitterrand, Président de tous les Français, a besoin d'une large Majorité pour redonner son élan à la France, pour que revivent les forces de la création, pour relancer l'économie, et redonner priorité à l'emploi.
La Gauche possède des hommes compétents, responsables, capables de gérer notre pays. L'ensemble des partenaires sociaux l'ont bien compris ; la France aborde le changement dans la sérénité, **avec l'aide et le concours de chacun d'entre vous.**
Ce changement dont la France a besoin pour que renaisse l'espoir, soyez-en l'artisan.
Accordez votre confiance à
Georges FRECHE, candidat socialiste pour la Majorité de la France.

Accordez votre confiance à Georges FRECHE, candidat socialiste pour la Majorité de la France.

- **la liberté est une de nos valeurs**
- **la justice un de nos principes**
- **la démocratie un de nos moyens**

Pour l'avenir retrouvé,
pour l'espérance confirmée,

GEORGES FRÊCHE

Suppléant : Elie RAUZIER

Vu le Candidat.

Une majorité pour la France

Photo HAMPARTZOUMIAN

Gilbert SÉNÈS

et

Jean-Pierre VIGNAU

Le Paysan du Midi

RÉPUBLIQUE FRANÇAISE – DÉPARTEMENT DE L'HÉRAULT

Elections législatives de juin 1981

2e circonscription : Montpellier-Lodève

CANDIDATURE

Gilbert SÉNÈS

et

Jean-Pierre VIGNAU

Madame, Mademoiselle, Monsieur,

Vous allez, dimanche 14 juin 1981, élire votre député. En 1978 la majorité d'entre vous m'a accordé sa confiance. Depuis le 10 mai 1981, François Mitterrand que j'ai toujours soutenu au sein du Parti Socialiste, est Président de la République. La majorité des Français a choisi une nouvelle politique.

A politique nouvelle, Président nouveau, mais aussi à Président nouveau, nouvelle majorité parlementaire. Personne n'imagine que ceux qui ont fait le giscardisme, soient capables d'appliquer les mesures de justice sociale, de développement des libertés qui constituent le programme de François Mitterrand. Il faut maintenant que la nouvelle politique soit appliquée .

Il faut une majorité nouvelle à la France

Cela dépend de vous. Je vous fais confiance.

G. SÉNÈS

Vu : Les Candidats

Une majorité pour la France

Photo HAMPARTZOUMIAN

Gilbert SÉNÈS

et

Jean-Pierre VIGNAU

Le Paysan du Midi

RÉPUBLIQUE FRANÇAISE – DÉPARTEMENT DE L'HÉRAULT

Elections législatives de juin 1981

2e circonscription : Montpellier-Lodève

Gilbert SÉNÈS

et

Jean-Pierre VIGNAU

Candidats Socialistes
pour la majorité de la France

Madame, Mademoiselle, Monsieur,

Le 14 juin plus de 45 % des électeurs de la 2me circonscription de l'Hérault ont choisi les candidats socialistes pour la majorité de la France. Nous remercions les 34.471 électeurs qui nous ont ainsi témoigné leur confiance dès le premier tour.

Dimanche 21 juin, vous allez élire votre député. Le résultat doit être acquis avec une large majorité pour reconstruire rapidement notre pays détruit par le giscardisme.

Il faut engager dans l'ordre et la sérénité, la politique que François Mitterrand a proposée au pays. L'autre politique est aujourd'hui la politique de la France. Les premières mesures prises par Pierre Mauroy sont un premier pas fait dans la voie du changement. Il faut aller plus loin, ensemble, et d'abord construire une majorité pour la France.

Cela dépend de vous. Je vous fais confiance.

G. SÉNÈS

Vu : Les Candidats

RÉPUBLIQUE FRANÇAISE

Élections législatives - Juin 1981
Circonscription SETE - PÉZENAS

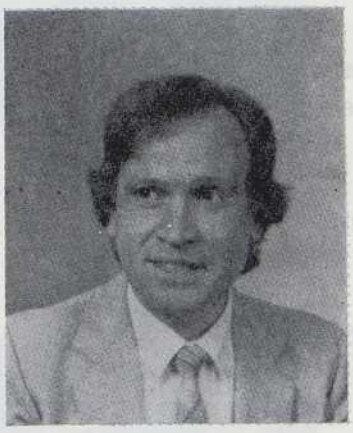

Jean LACOMBE
38 ans
Éducateur Spécialisé
Maire Adjoint de Sète
Conseiller Régional

Jean LACOMBE

SUPPLÉANT

René VERDEIL

Candidats présentés par le **PARTI SOCIALISTE**

René VERDEIL
32 ans
Agent E.D.F. - G.D.F.
Responsable Syndical
Conseiller Municipal
délégué aux Sports
à Pézenas

DONNER AU PRÉSIDENT LA MAJORITÉ POUR SA POLITIQUE

POUR LA FRANCE

Réduire les inégalités et assurer :

- à chacun le droit au travail
- plus de justice et de responsabilité à l'égard des jeunes, des femmes et de l'ensemble des travailleurs.
- le temps de vivre et la qualité de la vie
- l'allègement des charges qui pèsent sur les coûts de production des artisans, commerçants, P.M.E.

Décentraliser les pouvoirs avec :

- des Conseils Régionaux élus au suffrage universel.
- une réelle répartition des ressources publiques entre l'État et les collectivités locales.
- un accroissement des moyens et des droits des Associations pour que l'Autogestion devienne réalité.

LA POLITIQUE DES SOCIALISTES A ÉTÉ APPROUVÉE IL FAUT MAINTENANT LA METTRE EN ŒUVRE

VOTER JEAN LACOMBE DIMANCHE 14 JUIN

POUR SETE ET SA RÉGION

C'est choisir un député pour le Renouveau, l'expansion économique et sociale,
un député en relation permanente avec les travailleurs et qui soit l'expression fidèle de leurs préoccupations.

C'est, AU SERVICE DE TOUS, l'expérience et le dynamisme d'un élu efficace dans les missions qu'il accomplit déjà.

* Concrétisation d'une politique originale de l'Enseignement Public dont il est le principal responsable à Sète : accueil dans les écoles - constructions scolaires multiples et d'avant-garde (Maternelle solaire et bientôt primaire du même type).

* L'action, au travers d'une activité responsable au sein du Conseil Régional, du CEPRALMAR dont il est président, et qui, avec et pour les professionnels contribue au maintien et au développement de nos richesses maritimes et lagunaires et à l'affirmation de la spécificité de la Méditerranée dans le contexte national et européen.

C'est en matière agricole l'expérience du Plan de Promotion et de Sauvegarde de l'agriculture méditerranéenne que les élus régionaux ont mis en place à l'initiative du groupe socialiste.

C'est aujourd'hui, au-delà de ces programmes régionaux, **l'autre politique** que la nouvelle majorité, réunie autour du Président, peut mettre en place partout.

CRÉATION D'UN OFFICE DU VIN : garantie officielle pour les viticulteurs d'un prix minimum, tenant compte des charges d'exploitation - Promotion de la qualité des vins - Suppression des excédents et maîtrise des importations - Réconciliation entre la production et le négoce : entre la moyenne vallée de l'Hérault et Sète.

EN VOTANT DES LE 14 JUIN POUR

Jean LACOMBE et René VERDEIL

CANDIDATS DU

PARTI SOCIALISTE

DES FORCES DE LA JEUNESSE ET DU TRAVAIL
VOUS ASSUREREZ LEUR PRÉSENCE AU 2ème TOUR ET LEUR VICTOIRE LE 21 JUIN

JEAN LACOMBE, DÉPUTÉ
C'EST LE PROLONGEMENT, LE RENFORCEMENT ET L'ÉLARGISSEMENT
DU SUCCES OBTENU LE 10 MAI AVEC FRANÇOIS MITTERRAND

Vu, le Candidat

Le Comité de Soutien

République Française

Élections Législatives - 2ème Tour - 21 Juin 1981

Circonscription SETE - PÉZENAS

Jean LACOMBE

SUPPLÉANT

René VERDEIL

CANDIDATS SOCIALISTES
POUR LA MAJORITE DE LA FRANCE

Les Français ont approuvé à une large majorité les orientations et le programme de François MITTERRAND. Il faut qu'ils lui donnent les moyens de sa politique.

Placé par les électeurs de la 3ème Circonscription en tête de la majorité présidentielle Jean LACOMBE

- apportera au Président de la République le soutien nécessaire à la réalisation de son programme,
- sera à l'Assemblée Nationale l'interprète de ses concitoyens **pour faire valoir les intérêts de notre Région :**

  * pour son expression démocratique,
    - par la concertation permanente avec toutes les forces vives
    - par la décentralisation des pouvoirs et le développement des moyens et des droits des citoyens, en particulier pour les jeunes et les travailleurs sur leur lieu de travail

  * pour son expression économique,
    - par l'application de l'**autre politique.**

LA POLITIQUE DE CHANGEMENT A ÉTÉ APPROUVÉE
IL FAUT MAINTENANT LA METTRE EN ŒUVRE

LE 21 JUIN, VOTEZ MASSIVEMENT POUR

Jean LACOMBE et René VERDEIL

Vu, le candidat

Le Comité de Soutien.

Jean LACOMBE et René VERDEIL

CANDIDATS SOCIALISTES

POUR LA MAJORITE DE LA FRANCE

PARTI SOCIALISTE

paul balmigère

votre député

union de la gauche
majorité nouvelle
paul balmigère
député sortant
présenté par le pcf

Madame, Mademoiselle, Monsieur,

Le suffrage universel m'a désigné, une fois encore, pour conduire la gauche à la victoire dans la circonscription de Béziers, Agde, Bédarieux.
Je le fais en tant que membre de la nouvelle majorité avec la volonté d'aider à ce que prenne corps la grande espérance qu'a fait naître l'élection de François Mitterrand.
Vous le savez le souci de l'union a toujours guidé mon action. A la tête de la municipalité biterroise je veille au respect du pluralisme et du travail collectif. Je m'efforce d'écarter les polémiques locales qui divisent à l'heure où il faut unir.
La question aujourd'hui n'est pas que socialistes et communistes cherchent à gagner l'un sur l'autre, mais qu'ensemble ils luttent contre la droite.
A chaque scrutin vous m'avez confié le rôle de rassembleur. Nous avons pu battre ensemble les candidats réactionnaires André Valabrègue, Leroy-Beaulieu, Pierre Brousse et Marcel Roques.
Je ferai tout ce qui dépend de moi, avec l'énergie que vous me connaissez, pour que le 14 juin la défaite désormais assurée des giscardiens se transforme en déroute.
Je pourrais ainsi continuer à vous représenter à l'Assemblée Nationale où je travaillerais dans des conditions encore plus efficaces puisque j'y serais un représentant de la majorité.
Nous aurons beaucoup à faire. Les grandes sociétés capitalistes responsables de la crise sont toujours là, elles vont s'opposer à vos revendications.
Pour les vaincre, il faudra une majorité solide comportant les forces vives que représente le Parti communiste français. Il faudra un gouvernement d'union de la gauche avec des ministres communistes.
Je suis prêt à participer à l'œuvre commune. J'ai besoin pour cela que vous me renouveliez votre confiance dès le premier tour, car il sera décisif.
En vous rassemblant sur mon nom, vous émettrez le seul vote utile et efficace pour la victoire de la gauche unie.

Paul Balmigère
Député sortant
Maire de Béziers
Conseiller Général

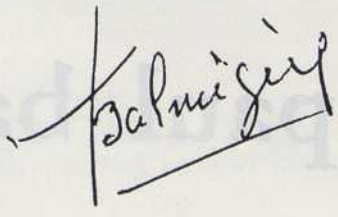

Vu le candidat

majorité nouvelle

paul balmigère

candidat d'union de la gauche

vu, le candidat.

Remplaçant éventuel Claude Rouquairol - Professeur à Agde

Madame, Mademoiselle, Monsieur,

Je remercie bien sincèrement les 18 702 électrices et électeurs qui m'ont manifesté leur confiance dimanche.

En me plaçant en tête de la Gauche, ils ont fait de moi le candidat de discipline républicaine au second tour.

Le désistement du candidat socialiste, en ma faveur et le soutien du Mouvement des Radicaux de Gauche et du P.S.U. vont nous permettre de battre le giscardien Marcel Roques, et de faire de moi, à nouveau, votre député.

L'union réalisée entre le Parti socialiste, le Mouvement des Radicaux de Gauche, le P.S.U. et le Parti communiste français va donner toute sa force à la nouvelle majorité.

Pas plus qu'il ne manquera une voix d'électeur communiste à Georges Frêche, Gilbert Sénes, Jean Lacombe, je suis persuadé que tous les électeurs et toutes les électrices de Max Vega-Ritter se retrouveront dimanche sur mon nom.

Chaque voix comptera.

La droite mobilise ses forces.

Le grand patronat combat avec acharnement les premières mesures du gouvernement. Un vote massif pour la majorité présidentielle que je représente est décisif pour réussir le changement.

S'abstenir c'est voter Marcel Roques.

Votez dimanche pour prolonger la victoire du 10 mai.
Je pourrai ainsi, en tant que député de la nouvelle majorité, participer à la renaissance de notre biterrois.

Paul Balmigère

Maire de Béziers
Conseiller Général

Candidat de la nouvelle majorité

Remplaçant éventuel :

Claude Rouquairol
Professeur à Agde

Vu, le candidat

Le PARTI SOCIALISTE

Présente la candidature de :

Raoul BAYOU

DÉPUTÉ SORTANT

Professeur - Viticulteur

Maire de Cessenon - Conseiller Général de Saint-Chinian

Questeur - Président du Groupe Viticole de l'Assemblée Nationale

Président des Maires de l'Hérault

et celle de son suppléant :

Jean-Pierre AUSTRUY

Professeur

Conseiller Municipal de Béziers

Madame, Mademoiselle, Monsieur,

Après l'élection de **François MITTERRAND** à la présidence de la République, l'Assemblée Nationale a été dissoute pour **changer la majorité qui, pendant 23 ans, a fait tant de mal** à notre région et à notre pays.

Les élections législatives du 14 Juin seront donc déterminantes pour la réalisation du programme de François MITTERRAND dans le sens souhaité par le peuple français.

Elle sera à la fois un choix d'homme et un choix politique.

UN CHOIX D'HOMME...

Aimable, disponible et volontaire, **Raoul BAYOU** a réussi la performance d'être un des parlementaires les plus assidus à la fois à l'Assemblée Nationale et dans sa circonscription. **Raoul BAYOU est par excellence le Député du Vin.** Mais, ne ménageant ni son temps, ni sa peine, il s'est occupé aussi de tous les problèmes qui intéressent nos populations citadines et rurales, des hauts **cantons** à la **mer**, s'appliquant à défendre les intérêts de tous les travailleurs, des fonctionnaires, des jeunes, des femmes seules, des handicapés, des vieux qui ont toujours rencontré en lui, non un député, mais un **ami** prêt à les comprendre et à les aider dans la mesure de ses moyens. Il a demandé, il y a plusieurs années, que l'âge de la retraite soit fixé à 60 ans pour les hommes et à 55 ans pour les femmes, avec une pension suffisante. On connaît son action en faveur des commerçants et artisans. Il était d'ailleurs à l'Assemblée, le Vice-Président du groupe d'étude de ce secteur économique.

Ses initiatives en faveur de l'école publique, des rapatriés et des harkis ont pris une ampleur nationale. S'élevant contre le chômage, aidant les mal logés, protestant contre l'affaiblissement des divers services publics de Béziers, il a œuvré utilement pour le tourisme social, la pêche, la modernisation de l'aérodrome de Saint-Privat, le maintien de la liaison avec Paris, l'amélioration du Canal du Midi, le réseau routier, l'ouverture des autoroutes, un meilleur fonctionnement du téléphone. Revendiquant pour le Biterrois et le Saint-Ponais des industries nouvelles, il s'est élevé contre les insuffisances du dernier plan concernant le Languedoc, tout en réclamant des solutions pour la survie des entreprises existantes. **Président des Maires de l'Hérault, Raoul BAYOU** veut pour les collectivités locales des pouvoirs et des moyens accrus.

Sur le plan parlementaire, maintenu **Questeur** avec la confiance de tous ses collègues, il a participé activement à tous les débats essentiels, harcelant le gouvernement par ses questions écrites et de très nombreuses interventions à la tribune de l'Assemblée Nationale. Tous les textes modifiant le sort d'une catégorie sociale défavorisée, redressant une injustice ont eu son appui, comme la loi sur la contraception, celle fixant la majorité électorale à 18 ans, la réglementation du divorce. Par contre, avec le groupe des Socialistes et des Radicaux de gauche, fidèle aux engagements pris, il a combattu les initiatives portant atteinte aux **intérêts de notre région**.

UN CHOIX POLITIQUE...

Pendant 23 ans **Raoul BAYOU et ses amis ont lutté** contre la politique aberrante du précédent gouvernement que vous avez condamnée par votre vote du 10 MAI 1981.

Étant minoritaires, ils n'ont pas pu empêcher l'ancienne majorité de droite de faire à notre pays **tout le mal que nous connaissons** et **que nous avons dénoncé** pendant la campagne des présidentielles :

— **chômage** : 1 700 000 sans emploi : jeunes et moins jeunes
— hausse des prix excessive
— baisse du franc
— **taxe professionnelle** absurde
— faillites ou Liquidations judiciaires des P.M.E.
— ruine de notre **viticulture**
— détresses de toutes sortes (handicapés, 3me âge, etc...)
— démantèlement des services publics

Cette politique du passé a été un échec.

Aujourd'hui, vous avez élu à la **Présidence de la République** un homme digne, décidé, courageux qui tient ses promesses.

Il l'a déjà prouvé dès les tout premiers jours en prenant des **décisions importantes,** notamment sur le plan économique et social.

En renouvelant votre confiance à Raoul BAYOU, vous lui permettrez enfin de travailler avec ses amis pour

LE VRAI CHANGEMENT QUE VOUS SOUHAITEZ POUR UNE SOCIÉTÉ DE JUSTICE ET DE LIBERTÉ.

C'est dans ce but que le Parti Socialiste propose une politique qui conduira **la France vers une société de justice et de liberté** voulue par la **majorité de notre peuple.** Ces objectifs se traduisant par un **ensemble de mesures** que prendra le gouvernement de gauche dès après les élections et qui ont été rendues publiques.

Pour :
— la **renaissance** de BÉZIERS - SAINT-PONS et de la région
— le **renouveau** de la viticulture libérée des importations par **l'office des vins**
— la **sauvegarde** des hauts cantons et du littoral
— du **travail** pour les jeunes et pour tous
— une **aide accrue** aux personnes âgées et aux handicapés
— la **protection** du commerce, de l'artisanat et de toute l'économie
— l'**égalité** sur le plan social

Pour le plein Emploi - La Paix - La Liberté - La France - La République

Pour obtenir le changement réel et profond et confirmer votre choix du 10 Mai

VOTEZ RAOUL BAYOU dès le 1er Tour le 14 Juin

L'Élu sincère, ami du peuple, qui s'est toujours battu pour vous

Son action passée est garante de son action future.

COMITÉ DE SOUTIEN

SAUMADE, Président du Conseil Général
Edgar TAILHADES, Président du Conseil Régional
Jean BÈNE, Charles ALLIES, Jean PERIDIER, Sénateurs honoraires de l'Hérault
Gérard DELFAU, Jules FAIGT, Marcel VIDAL, Sénateurs de l'Hérault

Mme Georgette TAILHADES, Conseiller Général, Maire de Saint-Pons
Louis BRENAC, Conseiller Général honoraire
Emile CAZANAVE, Conseiller Général, Maire de Siran
Bernard NAYRAL, Conseiller Général, Maire de Capestang

Averous, Mairè-Adjoint, St-Chinian
Azema, Maire, Beaufort
Bacou, Maire, Fraisse/Agout
Barthez, Maire-Adjoint, Le Soulié
Barthez, Maire-Adj., St-Jean-de-Minervois
Mme Bayou, Maire, Saint-Chinian
Bouisset, Maire, Cruzy
Boulet, Maire-Adjoint, Rieussec
Bousquet, Ancien Maire, Aigues-Vives
Cahuzac, Maire-Adjoint, Courniou
Cathala, Maire, Villespassans
Cavailles, Maire, Minerve
Chabbert, Maire-Adjoint, Cessenon
Claparède, Maire-Adjoint, Béziers
Clermond, Maire-Adjoint, Riols
Cougnenc-Donnadieu, Maire, Pierrerue
Cros, Maire, Poilhes
Decor, Maire-Adjoint, Babeau
Delor, Maire, Cébazan
Dumas, Maire, Oupia
Fabre, Maire-Adjoint, Cesseras
Fraisse, Maire, Montouliers
Francès G., Maire, Velieux
Francès R., Maire, Maureilhan
Garrigues G., Maire, Quarante
Guiraud, Ancien Conseiller Municipal La Salvetat
Guilhaumon, Maire, Cazedarnes
Lignon, Maire, Cazouls-lès-Béziers
Louvière, Maire, Félines
Marty A., Maire, Verreries de Moussans
Marty C., Maire, Montady
Mas, Maire-Adjoint, Aigne
Mesquida, Maire, Creissan
Michel, Maire-Adjoint, Cessenon
Milhau, Maire, Prades/Vernazobres
Poumayrac, Maire, Azillanet
Puech, Maire-Adjoint, Cessenon
Rames, Maire-Adjoint, Riols
Raynaud, Maire-Adjoint, Béziers
Robert, Maire, Pardailhan
Rosi, Maire, Vendres
Rouanet, Maire, Babeau
Sabah, Maire-Adjoint, Béziers
Salvestre, Cons. Municipal, Saint-Chinian
Soulairol, Maire-Adjoint, Béziers
Tailhades, Maire, Riols
Tougne, Maire-Adjoint, Sérignan
Toulze, Conseiller Municipal, Cassagnoles
Tournier, Maire, La Caunette
Tropeano, Maire-Adjoint, Saint-Chinian
Vega Ritter, Maire-Adjoint, Béziers
Vidal, Maire, Lespignan

impr. Mathieu - Béziers

VU : LE CANDIDAT

ILLE-ET-VILAINE

Première circonscription :

Cantons de : Bécherel, Hédé, Liffré, Rennes-I (partie), Rennes-II, Rennes-III, Rennes-IV, Rennes-V, Rennes-VI (partie), Saint-Aubin-d'Aubigné.

M. Edmond HERVÉ élu au 2e tour.

Deuxième circonscription :

Cantons de : Châteaugiron, Montauban-de-Bretagne, Montfort, Mordelles, Rennes-I (partie), Rennes-VI (partie), Rennes-VII, Rennes-VIII, Rennes-IX, Rennes-X, Saint-Méen-le-Grand.

M. Jean-Michel BOUCHERON élu au 2e tour.

Troisième circonscription :

Cantons de : Argentré-du-Plessis, Châteaubourg, La Guerche-de-Bretagne, Janzé, Retiers, Vitré-Est, Vitré-Ouest.

M. Pierre MÉHAIGNERIE élu au 1er tour.

Quatrième circonscription :

Cantons de : Bain-de-Bretagne, Grand-Fougeray, Guichen, Maure-de-Bretagne, Pipriac, Plélan-le-Grand, Redon, Le Sel-de-Bretagne.

M. Alain MADELIN élu au 2e tour.

Cinquième circonscription :

Cantons de : Antrain, Fougères-Nord, Fougères-Sud, Louvigné - du - Désert, Saint - Aubin - du - Cormier, Saint-Brice-en-Coglès.

M. Michel COINTAT élu au 1er tour.

Sixième circonscription :

Cantons de : Cancale, Châteauneuf-d'Ille-et-Vilaine, Combourg, Dinard, Dol-de-Bretagne, Pleine-Fougères, Saint-Malo - Nord, Saint-Malo - Sud, Saint-Servan-sur-Mer, Tinténiac.

M. Jean HAMELIN élu au 2e tour.

Élections Législatives du Dimanche 14 Juin 1981
1re Circonscription d'Ille-et-Vilaine - Rennes-Nord

CANDIDAT DU PARTI SOCIALISTE

LA MAJORITÉ DE LA FRANCE

avec **Edmond HERVÉ**
Ministre de la Santé
Maire de Rennes

et **Clément THÉAUDIN**
Conseiller Général
SUPPLÉANT

Madame, Mademoiselle, Monsieur,

Le 10 mai, notre circonscription a donné la majorité à François MITTERRAND.

Une immense joie est née.

Déjà les premières décisions gouvernementales sont connues: Relèvement du SMIC, du minimum vieillesse, de l'allocation logement, mesures en faveur des exploitants agricoles et des petites et moyennes entreprises artisanales, commerciales et industrielles.

La relance de l'économie est engagée. Dès le premier conseil des ministres, des orientations sont prises pour protéger l'épargne, réduire le temps de travail, défendre les libertés.

La politique des précédents gouvernements, avec le soutien du député sortant a été un échec pour la France. Elle a conduit à l'aggravation du chômage, de l'inflation, de la centralisation, au recul de notre pays dans le monde.

Ce bilan discrédite celui qui l'a permis par ses votes à l'assemblée nationale.

Il faut une autre politique.

Nous avons tant et tant de choses à faire, nous les ferons ensemble.

Avec la majorité de la France, avec François Mitterrand, continuons notre chemin. Donnons à notre circonscription le député dont elle a besoin.

Un formidable élan est donné. La France revit et retrouve sa jeunesse.

Ensemble, nous allons redonner vie à l'économie, nous allons donner la priorité à l'emploi, nous allons construire une France où chacun aura sa place, une France solidaire et responsable.

Ensemble avançons avec force et tranquillité
Dans la solidarité et la rigueur

Votre député sera socialiste

Edmond HERVE

Vu, le candidat

IMP. RIGAULT - RENNES 3 RUE VICTOR HUGO - 30 - 76 - 58

Élections Législatives du Dimanche 21 Juin 1981
1re Circonscription d'Ille-et-Vilaine - Rennes-Nord

LA MAJORITÉ DE LA FRANCE

avec

Edmond HERVÉ

Ministre de la Santé
Maire de Rennes
Candidat du Parti Socialiste

Clément THÉAUDIN

Conseiller Général
Suppléant

Madame, Mademoiselle, Monsieur,

Dimanche dernier, vous m'avez placé en tête de tous les candidats avec 45,49 % des suffrages exprimés.

Le député sortant, seul représentant de la droite est largement distancé.

C'est donc une formidable progression du Parti Socialiste et de la Majorité Présidentielle qui s'est produite dans notre circonscription comme dans tout notre pays.

Cette profonde et large adhésion confirme de façon éclatante la victoire de François Mitterrand.

Nous remercions celles et ceux qui ont déjà fait confiance à nos propositions fondées sur la justice, la liberté, la responsabilité et la rigueur.

Le 21 juin :

- *que celles et ceux qui ont voté pour nous restent fidèles à notre candidature,*
- *que celles et ceux qui se sont prononcés pour d'autres candidats soucieux de changement et de progrès se retrouvent sur notre nom,*
- *que toutes celles et tous ceux qui souhaitent voir grandir notre pays dans la liberté et la fraternité nous rejoignent.*

Construisons ensemble le rassemblement dont notre pays a besoin pour le bien de chacune et de chacun

Edmond HERVE

Vu, le Candidat

IMP. RIGAULT - RENNES 3 RUE VICTOR HUGO - 30 - 26 - 58

Élections Législatives 1981 - 2e Circonscription d'Ille-et-Vilaine Rennes-Sud

LA MAJORITÉ DE LA FRANCE

avec

JEAN-MICHEL BOUCHERON

33 ans, marié, 1 enfant
Économiste
Conseiller Général, Maire Adjoint de Rennes

et

Rémi COUDRON

Conseiller Général de Bruz-Chartres
SUPPLÉANT

CANDIDAT DU PARTI SOCIALISTE

Madame, Mademoiselle, Monsieur,

Le 10 mai, votre circonscription a donné une nette majorité à François MITTERRAND

L'espoir est à nouveau permis.

Aujourd'hui, je vous invite à élargir encore cette majorité en nous rassemblant pour soutenir l'action du Président de la République.

Déjà, le gouvernement vient de prendre les premières mesures nécessaires : amélioration du SMIC, du minimum vieillesse, de l'allocation logement. Cette semaine, des décisions sont prises en faveur des agriculteurs, des petites et moyennes entreprises, pour la relance économique.

Ensemble, nous soutiendrons l'action du gouvernement, nous écarterons les candidatures du passé qui apporteraient l'instabilité et marqueraient un retour en arrière. Soyons nombreux à participer à l'avenir, pour l'emploi des jeunes,

pour de meilleures conditions de travail et de vie, pour plus de responsabilité.

Cette circonscription a besoin d'un député socialiste qui sera le lien entre vous et l'action du gouvernement; élu de votre circonscription, j'établirai des relations beaucoup plus proches avec vos conseils municipaux, vos associations, vos organisations socio-professionnelles.

Nous avons la chance de vivre un moment important de l'histoire de notre pays; regardons devant nous; c'est parce que nous serons nombreux que nous pourrons avoir confiance.

J'ai foi en l'avenir de notre pays, je vous demande Madame, Mademoiselle, Monsieur, de partager cette foi.

Jean-Michel BOUCHERON

candidat

Rémi COUDRON

suppléant

deux élus au service de tous

Vu, le candidat

IMP. RIGAULT - RENNES 3 RUE VICTOR HUGO - 30 - 76 - 58

Élections Législatives du Dimanche 21 Juin 1981
2e Circonscription d'Ille-et-Vilaine - Rennes-Sud

LA MAJORITÉ DE LA FRANCE

JEAN-MICHEL BOUCHERON
Candidat

Remi COUDRON
Suppléant

Madame, Mademoiselle, Monsieur,

Je voudrais tout d'abord remercier celles et ceux d'entre vous qui ont décidé, dès le premier tour, de participer au changement en me plaçant largement en tête de tous les candidats.

Demain une page de l'histoire de notre circonscription sera tournée.

Dimanche prochain, nous pourrons tous être unis aux côtés du Président de la République pour suivre ensemble la voie du progrès, de la justice et de la liberté.

Je vous invite aujourd'hui à vous rassembler pour que chacun d'entre vous ait sa place dans la construction de notre avenir.

Je vous demande d'être présents dimanche à ce grand rendez vous.

Vu, le Candidat

LA MAJORITÉ DE LA FRANCE

JEAN-MICHEL

BOUCHERON

Rémi COUDRON

ÉLECTIONS LÉGISLATIVES DE JUIN 1981

3e CIRCONSCRIPTION D'ILLE-ET-VILAINE - VITRÉ

Pierre MÉHAIGNERIE

candidat du

CENTRE DES **D**ÉMOCRATES **S**OCIAUX (C.D.S.)

soutenu par l'**U.D.F.** et le **R.P.R.**

ÉLECTRICES, ÉLECTEURS,

Les Français ont élu un nouveau Président de la République.
Ils vont maintenant désigner les parlementaires qui constitueront la future Assemblée Nationale.

JE SOLLICITE VOTRE **CONFIANCE** POUR POURSUIVRE AVEC MAURICE DROUET UNE ACTION POLITIQUE AU NIVEAU NATIONAL ET AU NIVEAU LOCAL.

AU PLAN NATIONAL...

Je sais combien gouverner est difficile ; aussi je ne ferai pas d'opposition systématique, mais je ne renierai pas non plus mes convictions.

Dans toute l'Europe nous traversons une période économiquement difficile. L'**amélioration des conditions de vie n'est pas possible sans une situation économique stable et saine.**

QUELS SONT LES RISQUES ET LES EXCÈS A ÉVITER ?

• Qui voudra et qui pourra encore entreprendre demain si nous multiplions les carcans réglementaires et les charges fiscales et sociales ?

• A quoi servira-t-il d'augmenter prestations et salaires si les prix flambent encore plus vite ?

• Un français sur quatre travaille pour l'exportation. Comment vendrons-nous à l'extérieur si les coûts de nos produits agricoles et industriels augmentent brutalement ?

• Le programme socialiste tourne trop souvent le dos aux solutions qui ont fait leurs preuves ailleurs. Par contre, ce programme propose d'autres solutions qui ont été abandonnées depuis longtemps par tous les pays européens. Exemple : dans une France déjà trop fonctionnarisée et étatisée, la nationalisation, en tant que technique de maîtrise de l'économie, est archaïque !

• Pourquoi, par souci idéologique, remettre en question l'autonomie des écoles privées ? Celles-ci répondent évidemment à un besoin ressenti par de nombreuses familles.

Minotier à Janzé
Conseiller Municipal de Janzé
Conseiller Général

LES FRANÇAIS ONT EXPRIMÉ LEURS PRIORITÉS : L'EMPLOI, LA JUSTICE

Pour créer des emplois, il faut libérer l'initiative, limiter la pression de l'impôt, et accroître à tous les niveaux la responsabilité, l'effort individuel, la rigueur dans la gestion.

L'expérience nous enseigne qu'il ne suffit pas de vouloir le progrès social et la justice, **il faut pouvoir les donner ?**

Il y a deux moyens :

- **Agrandir le gâteau** (c'est-à-dire accroître les richesses du pays).
  L'entreprise privée, l'économie de marché, la concurrence loyale sont les meilleurs moyens pour préserver et accroître le pouvoir d'achat.

- **Mieux distribuer ces richesses.**
  Le **sérieux,** dans les temps difficiles, exige de donner la priorité seulement aux personnes âgées, aux bas salaires, et aux travailleurs manuels. On ne peut pas promettre tout à tout le monde sans créer, demain, des désillusions.

SUR LE PLAN LOCAL...

Dans une région comme la nôtre, un député doit être un interprète des besoins de la région et un animateur du développement économique, social et culturel. De plus, il doit être disponible aux personnes ayant des problèmes particuliers. **J'ai fait ce travail avec passion et efficacité en rassemblant toutes les forces du Pays de Vitré.** Pendant la période où j'étais ministre, M. Maurice DROUET m'a très efficacement secondé.

LES RÉSULTATS SONT LA :

- Un effort d'équipements, d'amélioration de l'habitat sans précédent dans le Pays de Vitré a changé la vie dans beaucoup de communes.

- 2.500 emplois salariés **supplémentaires** ont été créés. (Ceci est le résultat d'environ 4.000 nouveaux emplois créés moins 1.500 supprimés).

- Sur ces 2.500 emplois, près de 1.000 proviennent des 15 implantations industrielles nouvelles, le principal des emplois créés venant du dynamisme des entreprises locales.

- Une vie associative et culturelle qui s'est développée. Plus d'enfants que dans le passé ont eu l'occasion de s'épanouir et de développer leurs talents dans divers domaines.

- Par son travail et ses résultats, le Pays de Vitré est souvent cité en exemple.

POUR L'AVENIR

Le travail d'équipe des élus, nos initiatives dans plusieurs domaines, notre effort continuel de promotion du Pays à l'extérieur permettront de répondre aux espoirs des familles et des jeunes, particulièrement dans le domaine de l'emploi.

Avec votre soutien, je poursuivrai en équipe le travail engagé.

Pierre MÉHAIGNERIE

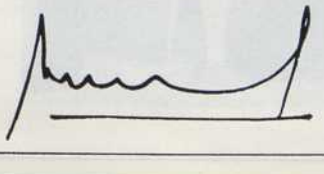

Union pour une Nouvelle Majorité

UDF Parti Républicain - Parti Radical
Centre des Démocrates Sociaux **RPR**

Alain MADELIN

Député sortant

Alain Madelin a 35 ans. Il habite Guipry. Il est marié et père de deux petites filles, Armelle et Gaelle.

Madame, Mademoiselle, Monsieur,

Une fois encore votre choix va être décisif.

De votre vote du 14 juin dépend l'avenir de la France et aussi celui de notre région.

Conscient de l'enjeu, je me présente à vos suffrages.

***En 1978,** dans ma profession de foi, j'avais pris devant vous deux engagements :*

- *Tenir permanence chaque semaine.*
- *Travailler de toutes mes forces pour donner à nos cantons toutes leurs chances d'espoir et de développement.*

Ces engagements, je les ai tenus :

- *J'ai ouvert un secrétariat à Redon, tenu permanence chaque semaine, assuré des permanences dans chaque canton.*
- *J'ai le sentiment d'avoir, dans une période difficile, travaillé de toutes mes forces, avec tenacité et de mon mieux pour servir mon pays et ma région.*
- *A l'Assemblée Nationale j'ai cherché à être un député "qui compte". D'abord parce que c'était mon devoir. Ensuite parce que c'est le meilleur moyen d'avoir du "poids" vis à vis des administrations.*
- *Pour notre région, j'ai obtenu la mise en place des moyens nécessaires à un nouveau développement :*

• Pour l'agriculture

- 2 Opérations Groupées d'Aménagement Foncier couvrent maintenant les 8 cantons de la circonscription de Redon : ce qui est unique en France.
- 3 de nos cantons sont rattachés au plan de développement de la Bretagne Centrale.
- Des aides exceptionnelles (pour le remembrement, le drainage, etc.) ont été obtenues pour le développement rural du Sud-Ouest de notre département.

• Pour l'emploi et le développement économique

- Des mécanismes et des aides exceptionnelles, uniques en Bretagne, ont été obtenues pour la création d'entreprises dans la région de Redon.
- Une "mission emploi" - unique en France - vient d'être mise en place sur Redon pour coordonner formation, pré-retraites et protections sociales.
- 24 entreprises ont déjà été créées représentant un potentiel de 910 emplois. Deux projets d'implantation d'abattoirs ont été obtenus pour notre région (300 à 400 emplois directs).

Je vous ai présenté le bilan détaillé de mon action.

***Dans la situation nouvelle** qui s'ouvre maintenant, je prends aujourd'hui trois engagements :*

- ***Avec mes permanences** je continuerai personnellement d'apporter conseil et appui à ceux qui ont besoin d'être défendu par leur député.*
- ***Avec vous, sur le "terrain"** et avec mes amis les élus, je veux mener à terme les actions engagées. Le mandat que vous m'aviez confié a été interrompu à mi-chemin mais les décisions essentielles ont été obtenues. Nous avons maintenant les moyens, pour peu que tienne la France, de poursuivre notre action de développement et d'en recueillir tous les fruits.*
- ***Pour vous et pour la France,** fort de l'expérience que j'ai acquise, je serais à l'Assemblée Nationale une garantie et une assurance contre les menaces socialo-communistes.*

Aujourd'hui les socialistes distribuent promesses, apaisements et prennent des mesures au caractère électoraliste évident. *Ne soyez pas dupes.*

- Demain pour payer, les socialistes seront conduits inéluctablement à **augmenter nos impôts.** Leurs propositions sont inquiétantes : "Réforme de la fiscalité agricole" (projet socialiste p. 217), "doublement du forfait", "hausse de l'impôt sur les successions" (proposées déjà en mai et octobre 1980 à l'Assemblée Nationale), etc.
- Déjà, pour camoufler la chute du Franc, retarder la dévaluation, ils puisent dans les réserves, patiemment épargnées grâce au travail des français.
- Demain ils partageront le gouvernement de la France **avec les communistes** comme ils s'y sont engagés.
- Demain socialistes et communistes bouleverseront notre mode de vie, bureaucratiseront et étatiseront notre économie.
- Des libertés aussi fondamentales que **la liberté de l'enseignement,** ou la liberté de choix de son médecin sont menacées.

Ceci vous pouvez l'éviter car c'est votre député qui vote les impôts.

C'est votre député qui vote les lois et qui peut empêcher l'irréparable.

Avec Alain MADELIN

Confirmez votre choix d'une Société de liberté, d'une économie solide et stable, seule garantie du progrès social et de l'avenir de votre région.

Renouvelez le choix du bon sens et de la modération qui a toujours été celui de notre circonscription.

Assurez la continuité et l'union représentées par Alain Madelin après **Isidore Renouard** et Edouard Simon, avec l'appui des élus reproupés dans le Comité de Soutien que président **M. Georges François,** Maire de Maure-de-Bretagne et **Mme Yvonne Renouard,** Maire de Langon.

Refusez les manœuvres marginales qui divisent et qui font une fois encore le jeu des socialo-communistes.

Votez pour

ALAIN MADELIN

Candidat unique de l'Union pour la Nouvelle Majorité

U.D.F. Parti Républicain, Centre des démocrates sociaux, Parti Radical **R.P.R.**

avec

Jean POILLY

suppléant

43 ans - chef de chantier de travaux publics, marié, quatre enfants.

1er maire adjoint de Laillé - Délégué au Sivom de Guichen.

Avec Alain Madelin, une équipe solide, de "terrain" au service de votre région.

Vu, le candidat

IMP. LATRUFFE S.A.R.L. 35660 RENAC. TÉL. 08.00.74

ALAIN MADELIN

député sortant

Pour la France,
pour notre région,
pour vous défendre,
Vous pouvez compter sur nous

suppléant

JEAN POILLY

maire adjoint de Laillé
délégué au Sivom de Guichen.
chef de chantier

Union pour une Nouvelle Majorité

UDF Parti Républicain
Centre des Démocrates Sociaux
Parti Radical
RPR

Centre National des Indépendants et Paysans

Madame, Mademoiselle. Monsieur,

Je remercie les électeurs qui m'ont renouvelé leur confiance dès le premier tour, en me plaçant largement en tête, ainsi que tous ceux qui m'ont apporté leur soutien.

Certains ont effectué un autre choix. Pourtant, sur l'essentiel, rien ne nous sépare.

Il s'agit maintenant d'effectuer ensemble, le plus large rassemblement.
Le rassemblement de tous ceux qui sont attachés à une société de liberté, d'initiative, et de responsabilité.

Nous ne devons pas laisser socialistes et communistes agir sans contrôle et sans contrepoids. L'application de certaines des mesures qu'ils proposent serait dangereuse pour notre économie, notre progrès social et pour nos libertés.

Deux exemples :

- *Regardez aujourd'hui la hausse des taux d'intérêts. Or, un crédit plus cher c'est bien évidemment le ralentissement des achats de voitures, de la construction des maisons, etc ... Bref, la paralysie progressive de notre économie et la baisse du niveau de vie. Cela signifie aussi que le commerçant, l'artisan, la petite et moyenne entreprise, entre l'argent trop cher et les nouvelles charges, ne pourront plus investir et donc maintenir ou créer les emplois dont nous avons tant besoin.*

- *Regardez aussi les socialistes rallumer la* **guerre scolaire.** *Nous avions la liberté de choix, l'équité, et l'équilibre entre enseignement public et privé. Mais voici les socialistes décidés à supprimer l'aide de l'Etat à l'enseignement privé, et donc supprimer de fait cette liberté fondamentale. Comme si les parents d'élèves qui font le libre choix de leur école n'étaient pas des contribuables comme les autres !*

Voilà pourquoi, face à de telles menaces, il faut que le choix du bons sens et de la modération qui a toujours été celui de notre région s'exprime plus que jamais à l'Assemblée Nationale.

Pour cela, **vous pouvez compter sur moi.**

Vous pouvez aussi compter sur moi, sur le terrain, dans mes **permanences,** avec vous pour vous aider, vous défendre, vous appuyer, vous conseiller, notamment face à l'Administration qui s'annonce plus pesante que jamais.

Enfin, **vous pouvez compter sur moi** pour **bien défendre notre région.** Ces trois dernières années nous avons obtenu des Pouvoirs Publics des avantages exceptionnels pour permettre un nouveau développement de nos 8 Cantons et de nos 61 Communes. Que ce soit pour notre agriculture, notre développement économique, ou l'action en faveur de l'emploi et de la protection contre le chômage. Il reste maintenant à veiller à leur application, et à faire en sorte que nous puissions en recueillir tous les fruits.

Pour cela, je m'efforcerai **d'unir toutes les bonnes volontés** dans le travail commun au service de notre région.

Oui, dans la période difficile qui s'annonce, je serai **plus que jamais à vos côtés pour vous défendre.**

Vous pouvez compter sur moi

Vu le candidat

RÉPUBLIQUE FRANÇAISE

Département d'Ille-et-Vilaine - V^e circonscription
(Arrondissement de Fougères)

ELECTIONS LÉGISLATIVES

DU 14 JUIN 1981 (1er tour)

Michel COINTAT

**Electrices, Electeurs
de l'Arrondissement de Fougères,**

Vous me connaissez. Je suis Gaulliste et je suis membre du R.P.R. Nous travaillons ensemble avec efficacité depuis près de quinze ans.

Mais vous connaissez aussi, mon indépendance d'esprit. J'agis suivant ma conscience pour conseiller mes concitoyens, pour les aider, trouver des solutions à leurs problèmes, pour rechercher les crédits publics indispensables à l'aménagement de la région, et pour voter des lois conformes à mon idéal.

Malgré les difficultés de l'emploi, dues à la reconversion de la chaussure et de l'habillement, nous avons fait face. En cinq ans, il a été créé 4 743 emplois, c'est-à-dire 271 de plus qu'il n'en a été perdu.

Aujourd'hui l'Arrondissement de Fougères est une région moderne, bien équipée

La ville est belle et en ordre.

Je suis prêt à poursuivre avec enthousiasme et détermination mon action. Je compte sur votre confiance.

Mais la situation est très grave sur le plan national. Les Français ont changé de Président. Il faut éviter que le 14 juin nous ne changions de société. Si les socialo-communistes obtenaient la majorité, ce serait la fin de la Ve République, le désordre politique, le gâchis économique et social, et le déclin de la France dans le monde.

La situation est aussi dramatique qu'en mai 1968

Face à un Président socialiste, élu au suffrage universel, il est indispensable que la majorité sortante reste la majorité parlementaire, pour équilibrer les pouvoirs et éviter des lois collectives, dirigistes, avec des communistes au Gouvernement.

Votre vie quotidienne dépend de ce vote

Vous devez réagir : pour empêcher l'étatisation des banques et le contrôle de nos comptes, la suppression de l'enseignement privé, la limitation du droit de propriété, la chute du franc, les taux d'intérêts exorbitants, etc...

C'est pourquoi, je suis le **CANDIDAT UNIQUE DE L'UNION POUR UNE NOUVELLE MAJORITÉ,** présenté par le R.P.R. et soutenu par l'U.D.F. Je me représente avec le même coéquipier : Paul LE KER.

Tous les autres candidats favorisent directement ou indirectement l'élection du candidat socialiste.

Ne l'oubliez pas.

Aussi je vous demande dès le **premier tour de VOTER MASSIVEMENT.**

Michel COINTAT (Suppléant : Paul LE KER)

Vive la Ve République.

Vive l'Arrondissement de Fougères.

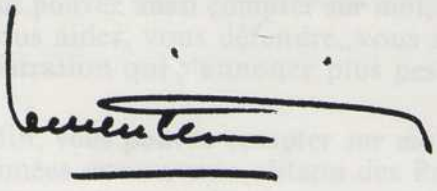

Vu le candidat : Michel COINTAT.

Fougères Impression (35304)

ÉLECTIONS LÉGISLATIVES DE JUIN 1981 - CIRCONSCRIPTION DE SAINT-MALO

(6ème Circonscription d'Ille-et-Vilaine)

CANDIDATS DE l'Union pour la Nouvelle Majorité

Jean HAMELIN
Maire de DOL
Conseiller Général
Député Sortant

Robert DESNOS
Commerçant
Conseiller Général
de SAINT-MALO Sud

Vous allez être appelés à élire un Député à la suite de la dissolution de l'Assemblée Nationale ; chacun mesure bien l'importance du prochain scrutin, c'est pourquoi nous, **Jean HAMELIN et Robert DESNOS**, avons l'honneur de solliciter votre suffrage.

C'est la première fois qu'une telle équipe se présente devant vous ; Jean HAMELIN étant précédemment le suppléant de M. Yvon BOURGES.

Les raisons qui ont motivé notre décision n'échappent à personne. Dans un Arrondissement très épris de liberté, – nous sommes tentés de dire de toutes les libertés – il fallait des hommes d'expérience, ayant fait leurs preuves sur le terrain, des hommes désireux de rester au contact de toute la population, qui partagent ses aspirations et sont capables de régler les difficiles problèmes qui se posent chaque jour dans tous les secteurs d'activités.

Voilà ce que nous aspirons à faire : Vous représenter, oui ; MAIS AVEC LA CERTITUDE DE RESTER DANS LE DROIT FIL DE NOS IDEES AUPRES DU GOUVERNEMENT ET AU SEIN DU PARLEMENT.

Pour nous, en effet, la situation est nette : Nous sommes les **Candidats d'Union pour une Nouvelle Majorité.** Investis par le R.P.R., le P.R., le C.D.S., le C.N.I. et les Radicaux, nous nous apprêtons à soutenir une NOUVELLE MAJORITE POUR DE NOUVELLES ACTIONS.

Nous sommes foncièrement républicains et profondément attachés à nos Institutions. Nous voulons, nous aussi, le changement sans faire courir de risques au Pays. Il y a donc une grande nécessité d'expliquer aux Françaises et aux Français l'importance et les conséquences du choix qu'ils vont devoir faire.

Le Président de la République a été élu. Il n'est pas question de discuter de sa légitimité. La volonté des citoyens de notre pays doit être respectée et le nouveau Président doit exercer ses prérogatives comme le prévoit notre Constitution.

Mais nous estimons que l'Assemblée Nationale doit, elle aussi, être en mesure d'exercer tous ses pouvoirs d'initiative et de contrôle sur le Gouvernement afin que soient respectés les principes de liberté, de progrès et de justice que nous défendons. **Il faut en effet y prendre garde !**

C'est dans cet esprit que nous agirons pour que la FRANCE ne s'engage pas les yeux fermés dans l'aventure.

Car il y a bien les risques d'une aventure dans un " projet Socialiste " qui prévoit entre autre, l'étatisation de l'économie, l'alourdissement des procédures administratives, l'augmentation importante du nombre des fonctionnaires, la création d'offices fonciers agricoles, l'étatisation du crédit, l'organisation collectiviste des soins médicaux, la remise en cause de l'enseignement libre, la remise en cause de la liberté d'entreprendre ou d'innover !!!

De telles mesures nous permettront-elles de conserver toutes nos libertés essentielles, notre niveau de vie et notre chance de Paix ? C'EST A CELA QU'IL FAUT VEILLER.

Nous vous demandons électrices et électeurs de réfléchir et de vous arrêter sur toutes ces questions avant votre geste du mois de juin.

Quant à nous, nous désirons un programme de gouvernement clair, sans faux-fuyant et sans le " flou " des dernières semaines.

Nous savons qu'il y a dans notre Région des secteurs clés à défendre ou à dynaniser : agriculture, industrie, commerce, artisanat, tourisme, professions de la mer, formation des hommes. NOUS CONTINUERONS A COMBATTRE POUR TOUT CELA.

Nous n'oublions pas le secteur Social qui doit dispenser son aide aux travailleurs, aux personnes âgées et à la jeunesse.

Nous ne pourrons accéder à ces objectifs que par une Nouvelle Majorité : NOTRE NOUVELLE MAJORITE.

Aidez-nous donc à combattre pour la démocratie, pour la liberté, pour le progrès économique, pour la justice et ce faisant, vous aurez travaillé pour une FRANCE libre et indépendante.

S'abstenir serait une faute le 14 JUIN.

Votez et apportez nous votre suffrage, nous en avons besoin pour continuer à servir et d'avance vous en remercions.

VOTEZ POUR

Jean HAMELIN et Robert DESNOS.

Vu le Candidat.

ÉLECTIONS LÉGISLATIVES DE JUIN 1981 - CIRCONSCRIPTION DE SAINT-MALO

(6ème Circonscription d'Ille-et-Vilaine)

CANDIDATS DE l'Union pour la Nouvelle Majorité

Jean HAMELIN
Maire de DOL
Conseiller Général
Député Sortant

Robert DESNOS
Commerçant
Conseiller Général
de SAINT-MALO Sud

Chères électrices, chers électeurs,

C'est pour nous un agréable devoir d'adresser nos remerciements à tous ceux qui, dimanche dernier, nous ont manifesté leur confiance.

34.030 bulletins de vote nous ont été **favorables.** Ils représentent **49,9 °/₀ des suffrages exprimés.**

78 voix, seulement, manquaient pour nous permettre d'atteindre, dès le premier tour de scrutin, la majorité absolue !...

Sans aucun doute, cette minime insuffisance est dûe au fait que 25.000 électeurs ne se sont pas présentés à leur bureau de vote.

Il n'est heureusement pas trop tard..., et nous sommes persuadés que, le 21 Juin, les résultats du 2ème tour de scrutin, reflèteront **l'image véritablement représentative** de l'électorat de notre arrondissement.

Il faut, dimanche prochain, confirmer cette préférence en venant, massivement, **voter** pour un candidat ayant fait ses preuves en défendant véritablement, sans défaillance, les intérêts de notre arrondissement.

"Voter est un droit,
mais aussi un devoir civique"

PAS D'ABSTENTIONS

VOTEZ

Jean HAMELIN

Conseiller Général, Maire de Dol-de-Bretagne, Candidat

ET

Robert DESNOS

Commerçant, Conseiller Général de St-Malo-Sud, Suppléant

Vu, le Candidat.

IMP. PORCHER ☎ 81 96 44

Imprimerie de l'Assemblée nationale.

Il faut, dimanche prochain, confirmer cette préférence en venant, massivement, voter pour un candidat ayant fait ses preuves en défendant véritablement, sans défaillance, les intérêts de notre arrondissement.

"Voter est un droit,
mais aussi un devoir civique"

PAS D'ABSTENTIONS

VOTEZ

Jean HAMELIN

Conseiller Général, Maire de Col-de-Bretagne, Candidat

ET

Robert DESNOS

Commerçant, Conseiller Général de St-Malo-Sud, Suppléant

Vu, le Candidat

PROGRAMMES
ET
ENGAGEMENTS
ELECTORAUX
DES
14 ET 21 JUIN 1981

I

AIN
A
ILLE-ET-VILAINE

SCIENCES PO
BIBLIOTHÈQUE

COL 4°
1192
(1981-1)